



GOVERNO
DO ESTADO
Mato Grosso
do Sul

RELATÓRIO ANUAL DE GESTÃO DAS UNIDADES UNIVERSITÁRIAS

UNIDADE CAMPO GRANDE
EDIÇÃO 2020

*A Universidade
com a identidade
de MS!*

GOVERNADOR DO ESTADO DE MATO GROSSO DO SUL

Reinaldo Azambuja Silva

SECRETÁRIA DE ESTADO DE EDUCAÇÃO

Maria Cecília Amendola da Motta

REITOR

Laércio Alves de Carvalho

VICE-REITORA

Celi Corrêa Neres

PRÓ-REITORIA DE ADMINISTRAÇÃO E PLANEJAMENTO

Robsom Marques de Amorim

PRÓ-REITORIA DE ENSINO

Maria José de Jesus Alves Cordeiro

PRÓ-REITORIA DE EXTENSÃO, CULTURA E ASSUNTOS COMUNITÁRIOS

Márcia Regina Martins Alvarenga

PRÓ-REITORIA DE PESQUISA E PÓS-GRADUAÇÃO

Luciana Ferreira da Silva

PRÓ-REITORIA DE DESENVOLVIMENTO HUMANO E SOCIAL

Aguinaldo Lenine Alves

DIRETORIA DE REGISTRO ACADÊMICO

Delaine Márcia Martinelli

DIRETORIA DE INFORMÁTICA

Glaucia Gabriel Sass

DIRETORIA DE INFRAESTRUTURA

Alencar Ferri

DIRETORIA DE EDUCAÇÃO A DISTÂNCIA

Jorceli de Barros Chaparro

UNIDADES UNIVERSITÁRIAS

Unidade Universitária de Amambai

Flávio Rodrigues Lhopes

Unidade Universitária de Aquidauana

Eloi Panachuki

Unidade Universitária de Campo Grande

Djanires Lageano Neto de Jesus

Unidade Universitária de Cassilândia

Gustavo Haralampidou Costa Vieira

Unidade Universitária de Coxim

João Braz Teixeira Barbosa

Unidade Universitária de Dourados

Marcelo Ferreira de Souza

Unidade Universitária de Glória de Dourados

Walteir Luiz Betoni

Unidade Universitária de Ivinhema

Magali Gorete da Silva Magri

Unidade Universitária de Jardim

Anailton de Souza Gama

Unidade Universitária de Maracaju

Alex Sandro Richter Von Muhlen

Unidade Universitária de Mundo Novo

Leandro Marciano Marra

Unidade Universitária de Naviraí

Inês de Souza Barba

Unidade Universitária de Nova Andradina

Sonner Arfux de Figueiredo

Unidade Universitária de Paranaíba

Sheila Aparecida Villa Rosa

Unidade Universitária de Ponta Porã

Laís Fernanda de Azevedo Silva

COORDENAÇÃO

Djanires Lageano Neto de Jesus

ELABORAÇÃO

Djanires Lageano Neto De Jesus

Joana Margarete Saldivar Cristaldo Lera

Jaqueline Moreira Da Silva

Nilton Cezar Corbetta

REVISÃO

Ana Raquel Cypriano Pinto Sena

DIAGRAMAÇÃO E PUBLICAÇÃO

PRÓ-REITORIA DE ADMINISTRAÇÃO E PLANEJAMENTO (PROAP)

Divisão de Planejamento e Avaliação Institucional (DPAI)

Victor Azambuja Gama

Adriana Cristina Ranzi

Gustavo Fraile Sordi

Sidney Kuerten

Expediente

Universidade Estadual de Mato Grosso do Sul
Rodovia MS 162 – Km 12
Cidade Universitária de Dourados
Caixa postal 351
CEP 79804-190 – Dourados-MS

Unidade Universitária de Campo Grande

Telefone: (67) 3901-4621
Home Page: http://www.uems.br/campo_grande
e-mail: gerencia.campogrande@uems.br

LISTA DE ABREVIATURAS E SIGLAS

ATNM	Assistentes Técnicos de Nível Médio
CAUES	Comitê Multidisciplinar de Ações em Urgências e Emergências em Saúde
COBEM	Congresso Brasileiro de Educação Médica
COUNI	Conselho Universitário
COVID-19	Doença do Coronavírus
EMEI	Escola Municipal de Ensino Intergral
IBGE	Instituto Brasileiro de Geografia e Estatística
IFMS	Instituto Federal de Mato Grosso do Sul
LABPOT	Laboratório de Planejamento e Organização do Turismo
LAET	Laboratório de Estudos Territoriais
LAGEO	Laboratório de Geoprocessamento
LALUPE	Laboratório Lúdico Pedagógico
LAMTUR	Laboratório Multidisciplinar de Turismo
LEG	Laboratório de Ensino em Geografia
MEC	Ministério da Educação
PROFEDUC	Mestrado Profissional em Educação
PROFLETRAS	Mestrado Profissional em Letras
RT	Regime de Trabalho
TNS	Técnico de Nível Superior
UEMS	Universidade Estadual de Mato Grosso do Sul
UFMS	Universidade Federal de Mato Grosso do Sul
UU	Unidade Universitária

LISTA DE QUADROS

Quadro 01 – Relação de laboratórios específicos.....	29
Quadro 02 – Total de volumes de livros, na UU por área de conhecimento.....	35
Quadro 03 – Principais parcerias e convênios firmados pela UU em 2020.....	39
Quadro 04 – Principais ações e eventos realizados na UUem 2020.....	42
Quadro 05 – Principais ações e eventos que contaram com a presença de representantes da UEMS (presenciais e remotas) da UU de Campo Grande– UEMS/2020.....	44

LISTA DE TABELAS

Tabela 01 – Relação de docentes efetivos na UU em 2020.....	15
Tabela 02 – Relação de docentes contratados na UU em 2020.....	19
Tabela 03 – Relação de servidores TNS da UU em 2020.....	21
Tabela 04 – Relação de ATNM da UU em 2020.....	22
Tabela 05 – Relação de servidores em cargos comissionados da UU em 2020.....	23
Tabela 06 – Relação de colaboradores terceirizados da UU em 2020.....	23
Tabela 07 – Principais obras de construção, reformas e reparos realizados na UU em 2020..	27

LISTA DE FIGURAS

Figura 01 – Imagens dos principais reparos/investimentos realizados na UU.....	27
Figura 02 – Laboratórios dos Cursos de Dança e Teatro da UUCG.....	30
Figura 03 – Laboratórios dos Cursos de Geografia Bacharelado e Geografia Licenciatura da UUCG.....	31
Figura 04 – Laboratórios dos Cursos de Letras da UUCG.....	32
Figura 05 – Laboratórios do Curso de Medicina da UUCG.....	32
Figura 06 – Laboratório Lúdico Pedagógico (LALUPE) do Curso de Pedagogia da UUCG..	33
Figura 07 – Laboratórios do Curso de Turismo da UUCG.....	34
Figura 08 – Ambientes da biblioteca da UU de Campo Grande.....	36
Figura 09 – Ambientes e instrumentos de acessibilidade da UU de Campo Grande.....	37
Figura 10 – Solenidade de colação de grau do ano 2020 da UU de Campo Grande.....	43
Figura 11 – I Encontro Virtual Internacional – Rede HERMES.....	45
Figura 12 – Campanha de arrecadação de alimentos.....	49
Figura 13 – Apoio a campanha “O Essencial não para”.....	50
Figura 14 – Campanha de Natal – EMEI Cordeirinho de Jesus.....	51
Figura 15 – Campanha de Natal – Projeto Bom Retiro.....	52

SUMÁRIO

1 CONTEXTUALIZAÇÃO SOCIOECONÔMICA E DESCRIÇÃO DA UNIDADE.....	11
2 BREVE HISTÓRICO DOS CURSOS OFERTADOS NA UU.....	13
3 CURSOS OFERTADOS EM 2020.....	14
4 CORPO DOCENTE E TÉCNICO ADMINISTRATIVO EM 2020.....	14
4.1 Corpo docente e do quadro técnico administrativo.....	14
4.2. Breve descrição e principais mudanças ocorridas no corpo docente e técnico no ano de 2020.....	25
5 INFRAESTRUTURA.....	25
5.1 Principais obras de construção, reformas e reparos realizados em 2020.....	26
5.2 Aquisição, reparos e manutenção de móveis e equipamentos.....	28
5.3 Identificação dos laboratórios.....	28
5.4 Biblioteca e acervo.....	35
5.5 Acessibilidade.....	36
6 SUSTENTABILIDADE.....	37
7 RELAÇÕES INTERINSTITUCIONAIS.....	37
7.1 Parcerias e convênios firmados e/ou em execução em 2020.....	38
7.2 Principais ações e eventos que ocorreram no ano de 2020.....	41
8 INTERNACIONALIZAÇÃO.....	45
8.1 Relações de Interação ou cooperação com Instituições Estrangeiras.....	45
8.2 Intercâmbio estudantil e docente.....	46
9 MEDIDAS INSTITUCIONAIS DE CONTROLE E COMBATE A PANDEMIA.....	46
9.1 Breve apresentação da evolução da pandemia no município.....	46
9.2 Participação de comitês ou de grupos de trabalho.....	46
9.3 Doações.....	47
9.4 Voluntariado.....	47
REFERÊNCIAS BIBLIOGRÁFICAS.....	53

APRESENTAÇÃO



*Mensagem do gerente da
Unidade Universitária de Campo
Grande*

A UEMS, por meio de suas Unidades Universitárias, vem a cada ano confirmando sua missão e visão institucional, baseada no ensino público, gratuito e de qualidade. A nossa Universidade é formada por pessoas comprometidas com os resultados institucionais, buscando servir a sociedade sul-mato-grossense com profissionalismo e ética.

A Unidade Universitária de Campo Grande, desde a sua implantação, vem formando

peças em seus cursos de graduação e pós-graduação preparadas para assumir os desafios que o mercado de trabalho vem enfrentando, com as devidas competências, habilidades e atitudes necessárias. Para tanto, as ofertas dos cursos em funcionamento, dos projetos e ações de ensino, pesquisa e extensão são pensados para atender diretamente a sociedade, gerando transformações positivas e desenvolvimento.

Localizada estrategicamente no centro político, administrativo e cultural do estado Mato Grosso do Sul, a Unidade de Campo Grande possibilita integração nas ações de governança e de políticas públicas, que norteiam as ações institucionais da UEMS.

Falando de Campo Grande, usando os versos de Luiz Carlos Gurutuba (2008):

*Cidade de todas as raças,
cidade cheia de graça,*

*De belezas e tradição.
Linda Capital Morena, onde
viver vale a pena,
Recanto de inspiração.
Campo Grande altaneira,
cidade hospitaleira,
De um povo acolhedor.
De uma extrema beleza,
onde a mãe natureza,
Nos mostra seu esplendor.*

*Uma cidade pujante, que
aos seus filhos garante,
Paz, beleza e harmonia.
Campo Grande é majestosa,
cidade maravilhosa,
Santuário de magia.
[...]*

Com tantas belezas e oportunidades socioculturais, econômicas e políticas, a UEMS em Campo Grande vai escrevendo sua história, baseada nos princípios norteadores de seu Plano de Desenvolvimento Institucional (PDI) e Projeto Político Pedagógico (PPI).

*Djanires Lageano Neto de
Jesus*

UNIDADE UNIVERSITÁRIA DE CAMPO GRANDE



Fonte: UU de Campo Grande/UEMS, 2020.

1 CONTEXTUALIZAÇÃO SOCIOECONÔMICA E DESCRIÇÃO DA UNIDADE¹

Campo Grande é a maior cidade do Estado de Mato Grosso do Sul, com seus 853.622 (oitocentos e cinquenta e três mil seiscentos e vinte e dois) habitantes, segundo dados registrados no levantamento do IBGE/2015. É a capital do vigésimo primeiro estado mais populoso do Brasil. Geograficamente, o município de Campo Grande se situa próximo da fronteira do Brasil com Paraguai e Bolívia.

¹ Elaborado pela Unidade.

Desde a sua fundação, a cidade de Campo Grande tem crescido de maneira razoavelmente constante, com uma população de cerca de 104 hab/km², sendo o terceiro maior e mais desenvolvido centro urbano da região Centro-Oeste e a 22^a maior cidade do Brasil em 2018, segundo o IBGE.

De um modo geral, a maior parte da mão-de-obra ativa do município é absorvida pelo setor terciário (comércio de mercadorias e prestação de serviços). A construção civil também desempenha papel muito importante na economia local, assim como o serviço público, por conta do volume de concursos.

Na agricultura, as principais culturas agrícolas são soja, milho, arroz e mandioca. É o 4^o produtor de leite, 6^o produtor de mel de abelhas (juntamente com os municípios de Amambai, Laguna Carapã e Maracaju), 11^o produtor de ovos de galinha, maior produtor de lã e 17^o produtor de trigo do estado. A pecuária bovina abastece os frigoríficos locais, que exportam carne para outros estados do Brasil. Outra atividade importante é a pecuária leiteira. Possui o 3^o rebanho suíno, 6^o rebanho bovino, 14^o rebanho ovino e o 12^o efetivo de aves (galinhas, galos, frangos) do estado.

A junção dos setores primário e secundário, especialmente na agroindústria, desempenha papel importante na economia local, sendo um de seus pilares. Segundo o IBGE, há um total de 1300 indústrias de transformação no município. As principais indústrias são: extrativa, editorial e gráfica, roupas (vestuário, calçados e artefatos de tecidos), mobiliário, entreposto de ovos, fábrica de conservas, frigorífico (abate de aves, coelhos e bovinos), beneficiamento e fábrica de laticínios, sucos e extrato de frutas, água mineral e refrigerantes, material de limpeza, farelo e farinha de soja, fábrica de produtos e subprodutos de origem animal, metalúrgica, transporte, madeireira, mecânica, material elétrico e de comunicação, papel e papelão, borracha, produtos farmacêuticos e veterinários, perfumaria/sabões/velas, produtos de matérias plásticas, têxtil, curtume, fábrica de óleo de soja, fábrica de massas e biscoitos, moinho de trigo e fecularia.

Na educação, a capital tem, segundo o MEC, 449 escolas de ensino básico, fundamental, médio e profissionalizante. O município oferece creches de período integral para crianças de 06 (seis) meses a 05 (cinco) anos. Já no ensino superior, há 03 (três) instituições públicas: o Instituto Federal de Mato Grosso do Sul (IFMS), a Universidade Federal de Mato

Grosso do Sul (UFMS) e a Universidade Estadual de Mato Grosso do Sul (UEMS). Conta, ainda, com outras instituições privadas.

A Unidade Universitária (UU) de Campo Grande foi instituída em outubro de 2011, através de Resolução do Conselho Universitário (COUNI-UEMS), para oferecimento do curso de graduação Normal Superior. Por uma sessão de uso, a Secretaria de Estado de Educação cedeu à Universidade as instalações da antiga Escola Estadual Irmã Bartira Gardes, mas, hoje, a Unidade possui instalação própria, que se localiza a 10 km do centro da cidade. Aqui são desenvolvidos inúmeros projetos de Ensino, Pesquisa e Extensão, nas áreas da Artes, Geografia, Letras, Pedagogia, Saúde, Teatro e Turismo.

2 BREVE HISTÓRICO DOS CURSOS OFERTADOS NA UU²

A UEMS criou um dos primeiros cursos Normal Superior do país, oferecendo, inicialmente, em 02 (dois) polos: Campo Grande e Dourados. O polo de Campo Grande, no período de 2000 a 2011, atendia na UU de Aquidauana com o Curso Normal Superior Indígena e com o Curso Normal Superior nas UUs de Campo Grande, de Cassilândia; de Coxim; de Jardim; e Paranaíba.

Em 2011, já como UU instalada na Escola Estadual Hércules Maymone e, na Escola Estadual Irmã Bartira Gardes, foram implantados os Cursos de Artes Cênicas e Dança; Geografia; Letras, com habilitação em Português/Espanhol e Português/Inglês; Bacharelado em Letras; e o Curso de Turismo, bem como a implantação do Primeiro Programa de Pós-Graduação *Stricto Sensu* – Mestrado em Letras, da Unidade.

No ano de 2012, foi implantado o Mestrado Profissional em Letras em Rede Nacional (PROFLETRAS), em parceria com a Universidade Federal do Rio Grande do Norte e do Mestrado Profissional em Educação (PROFEDUC).

A UU de Campo Grande implantou, em 2015, o curso de Medicina – Bacharelado, que teve o seu primeiro semestre de funcionamento na Faculdade Estácio de Sá e, em 2020, teve a formação da primeira turma.

² Elaborado pela prof.^a Leia Teixeira Lacerda e Prof.^a Dr.^a Maria Leda Pinto.

Depois de uma reestruturação, em 2019, foi fechada a oferta de vagas para o curso de Artes Cênicas e Dança, e no mesmo ano foram implantados dois novos cursos na Unidade: Dança e Teatro.

3 CURSOS OFERTADOS EM 2020

A UU ofereceu 11 cursos de graduação (Artes Cênicas, Bacharelado em Letras, Dança, Geografia/Bacharelado, Geografia/Licenciatura, Letras Português/Espanhol e suas Literaturas, Letras Português/Inglês e suas Literaturas, Medicina, Pedagogia, Teatro e Turismo). Possui 03 programas de pós-graduação (*stricto sensu*) com mestrado Acadêmico em Letras, Profissional em Educação e Profissional em Letras. Neste período a UU também ofereceu especialização (*lato sensu*) em Residência Multiprofissional em Saúde da Família.

4 CORPO DOCENTE E TÉCNICO ADMINISTRATIVO EM 2020

O quadro de docentes em exercício no ano de 2020 da UU integrava 152 professores (Tabelas 01 e 02), distribuídos nos cursos de graduação e pós-graduação supracitados. A UU dispõe de 16 Técnicos de Nível Superior (TNS) (Tabela 03), 19 Assistentes Técnicos de Nível Médio (ATNM) (Tabela 04); ademais, temos em nosso quadro 02 (dois) servidores comissionados (Tabela 05).

4.1 Corpo docente e do quadro técnico administrativo

As Tabelas 01 e 02 apresentam os docentes efetivos e contratados, respectivamente, em conjunto com a indicação do curso vinculado, do regime de trabalho (RT), da titulação atual e do tempo em exercício de cada um destes servidores.

Tabela 01 – Relação de docentes efetivos na UU de Campo Grande em 2020.

	Servidor	Curso	RT*	Titulação Atual	TE* (anos)
1	Ademilson Batista Paes	Geografia	DE/40h	Doutor	16
2	Adriana Lúcia De Escobar Chaves De Barros	Letras Bacharelado, Letras Inglês, PROFLETRAS, Mestrado Acadêmico em Letras	DE/40h	Doutora	08
3	Afranio José Soriano Soares	Geografia	DE/40h	Doutor	22
4	Airton Aredes	Geografia, Turismo	DE/40h	Doutor	15
5	Alaíde Brum De Mattos	Turismo	DE/40h	Mestre	17
6	Aline Saddi Chaves	Letras Espanhol, Letras Bacharelado, Mestrado Acadêmico em Letras	DE/40h	Doutora	08
7	Altamir Botoso	Letras Espanhol	40h	Doutor	05
8	Ana Carulina Guimarães Belchior	Medicina	40h	Especialista	02
9	Ana Cláudia Alves Pereira	Medicina	40h	Especialista	03
10	Ana Maria Campos Marques	Medicina	40h	Doutora	02
11	Andrea Cristina Grubits Gonçalves De Oliveira	Medicina	40h	Mestre	01
12	André Barciela Veras	Medicina	40h	Doutor	03
13	Andre Rezende Benatti	Letras Espanhol	40h	Doutor	01
14	Antonio Carlos Santana De Souza	Letras Bacharelado, Letras Inglês, Mestrado Acadêmico em Letras	DE/40h	Doutor	16
15	Antônio Eduardo Pereira	Medicina	40	Doutor	03
16	Antônio José Grande	Medicina	DE/40h	Doutor	03
17	Camila Beatriz de Paula Perez	Medicina	20h	Especialista	01
18	Carla Villamaina Centeno	Pedagogia, PROFEDUC	DE/40h	Doutora	12
19	Celi Corrêa Neres	Pedagogia, PROFEDUC	DE/40h	Doutora	22
20	Christiane Guimarães de Araújo	Artes Cênicas	40h	Doutora	01
21	Christine Grutzmann Faustino	Medicina	40h	Doutora	01
22	Cláudia Heloiza Conte	Geografia	40h	Especialista	01
23	Daiane Alencar da Silva	Geografia	40h	Doutora	01
24	Daniel Abrão	Letras Bacharelado, Letras Inglês, PROFLETRAS, Mestrado Acadêmico em Letras	DE/40h	Doutor	21
25	Daniela Sottili Garcia	Turismo	DE/40h	Doutora	15
26	Débora Fittipaldi Gonçalves	Turismo	DE/40h	Doutora	17
27	Djanires Lageano Neto de Jesus	Turismo	DE/40h	Doutor	15
28	Dora de Andrade Silva	Artes Cênicas	DE/40h	Doutora	05

Servidor	Curso	RT*	Titulação Atual	TE* (anos)	
29	Dores Christina Grechi	Turismo	DE/40h	Doutora	20
30	Edwaldo Henrique Bazana Barbosa	Geografia	40h	Doutor	01
31	Erika Kaneta Ferri	Medicina	DE/40h	Doutora	13
32	Erika Porceli Alaniz	Pedagogia	DE/40h	Doutora	2
33	Eunice Stella Jardim Cury	Medicina	40h	Doutora	01
34	Fábio Dobashi Furuzato	Letras Bacharelado, Letras Inglês, Letras Espanhol, Mestrado Acadêmico em Letras	DE/40h	Doutor	08
35	Fábio Martins Ayres	Geografia	40h	Doutor	01
36	Fábio Paes Barreto	Medicina	40h	Doutor	02
37	Fabício Colacino Silva	Medicina	40h	Doutor	02
38	Fátima Alice de Aguiar Quadros	Medicina	DE/40h	Doutora	18
39	Fernandes Ferreira de Souza	Artes Cênicas	DE/40h	Mestre	22
40	Flávia Cavalcanti Gonçalves	Letras Inglês, Artes Cênicas, Geografia, Letras Espanhol	DE/40h	Mestre	14
41	Flávia Pieretti Cardoso	Letras Espanhol	40h	Mestre	01
42	Flávio Renato de Almeida Senefonte	Medicina	20h	Doutor	03
43	Francisco Carlos Espindola Gonzalez	Artes Cênicas, Pedagogia	DE/40h	Mestre	22
44	Gabriela Di Donato Salvador Santinho	Artes Cênicas	DE/40h	Doutora	08
45	Giovanna Ricarte Granja Gomes	Medicina	20h	Mestre	1
46	Giuliana Mendonça de Faria	Turismo	DE/40h	Doutora	22
47	Herbertz Ferreira	Letras Espanhol, Letras Inglês, Artes Cênicas, Pedagogia	DE/40h	Doutor	05
48	Iris Bucker Froes Menin	Medicina	DE/40h	Mestre	02
49	Jaqueline Daniela Basso	Pedagogia	40h	Doutora	01
50	Jéssica Correa Rosa Mustafa	Medicina	20h	Especialista	01
51	João Fábio Sanches Silva	Letras Inglês, Turismo, Mestrado Acadêmico em Letras	DE/40h	Doutor	14
52	José Barreto dos Santos	Artes Cênicas, Letras Espanhol	DE/40h	Doutor	20
53	José Carlos Rosa Pires de Souza	Medicina	20h	Especialista	03
54	Josilainne Marcelino Dias	Medicina	40h	Doutora	02
55	Juceli Gonzalez Gouveia	Medicina	40h	Doutora	01
56	Kasla Garcia Gomes Tiago de Souza	Letras Bacharelado	20h	Mestre	20

Servidor	Curso	RT*	Titulação Atual	TE* (anos)
57 Kátia Cristina Nascimento Figueira	Pedagogia, PROFEDUC	DE/40h	Doutora	20
58 Leandro Antero da Silva	Medicina	40h	Doutor	01
59 Leandro Silva de Britto	Medicina	40h	Especialista	01
60 Léia Teixeira Lacerda	Pedagogia, PROFEDUC	DE/40h	Doutora	20
61 Luciana de Jesus Rabelo Silva	Turismo	DE/40h	Mestre	20
62 Lucilene Soares da Costa	Letras Inglês, Letras Espanhol	DE/40h	Doutora	14
63 Lucilo Antônio Rodrigues	Letras Inglês, Letras Espanhol, Mestrado Acadêmico em Letras	DE/40h	Doutor	12
64 Lúcio Flávio Joichi Sunakozawa	Turismo	40h	Mestre	22
65 Lucylea Pompeu Muller Braga	Medicina	40h	Doutora	2
66 Luzinátia Ramos Soares	Medicina	DE/40h	Doutora	17
67 Mara Lucia Falconi da Hora Bernardelli	Geografia	DE/40h	Doutora	14
68 Marcio Antônio de Souza Maciel	Letras Espanhol, Mestrado Acadêmico em Letras	DE/40h	Doutor	18
69 Maria de Lourdes Silva	Letras Espanhol, Pedagogia	40h	Doutora	20
70 Maria Inesila Montenegro Garcia de Oliveira	Medicina	DE/40h	Especialista	03
71 Mariana de Oliveira Mauro	Medicina	40h	Doutora	02
72 Marlon Leal Rodrigues	Letras Espanhol, Letras Inglês, Letras Bacharelado, Mestrado Acadêmico em Letras	DE/40h	Doutor	14
73 Mateus Boldrine Abrita	Geografia	DE/40h	Doutor	07
74 Matheus Vinícius de Sousa Fernandes	Teatro	40h	Doutor	01
75 Miguel Angelo Batista dos Santos	Turismo	DE/40h	Doutor	22
76 Miguel Eugenio Almeida	Letras Espanhol, Letras Inglês, Letras Bacharelado, Mestrado Acadêmico em Letras, PROFLETRAS	DE/40h	Doutor	21
77 Mircia Hermenegildo Salomão Conchalo	Letras Bacharelado	40h	Doutora	01
78 Mirella Ferreira da Cunha Santos	Medicina	40h	Doutora	01
79 Nataniel dos Santos Gomes	Letras Inglês, Letras Espanhol, Letras Bacharelado, Mestrado Acadêmico em Letras, PROFLETRAS	DE/40h	Doutor	08
80 Osvanilton de Jesus Conceição	Artes Cênicas	DE/40h	Doutor	01
81 Paulo de Tarso Coelho Jardim	Medicina	DE/40h	Especialista	03

Servidor	Curso	RT*	Titulação Atual	TE* (anos)
82 Paulo Edyr Bueno de Camargo	Pedagogia, Letras Inglês	DE/40h	Mestre	20
83 Paulo Fernando Jurado da Silva	Geografia	DE/40h	Doutor	05
84 Paulo Neres Carvalho	Turismo	DE/40h	Mestre	22
85 Rafael Garanhani	Medicina	40h	Especialista	02
86 Rafael Oliveira Fonseca	Geografia	40h	Doutor	01
87 Ravel Giordano de Lima Faria Paz	Letras Bacharelado, Letras Inglês	DE/40h	Doutor	08
88 Rebeca Liebich Gusmão Gigante	Medicina	20h	Especialista	01
89 Renata Vidal Cardoso Gardenal	Medicina	40h	Mestre	03
90 Renato Bichat Pinto de Arruda	Medicina	40h	Mestre	03
91 Rosana Baptistella	Dança	40h	Doutora	01
92 Ruberval Franco Maciel	Letras Inglês, Mestrado Acadêmico em Letras	DE/40h	Doutor	17
93 Sônia Filiú Albuquerque Lima	Letras Inglês, Letras Espanhol, Artes Cênicas	DE/40h	Doutora	13
94 Suellen Wallace Rodrigues Fernandes	Geografia	40h	Doutora	01
95 Susylene Dias de Araújo	Letras Inglês	DE/40h	Doutora	17
96 Tania Christina Marchesi de Freitas	Medicina	40h	Doutora	22
97 Tania Gisela Biberg Salum	Medicina	40h	Especialista	03
98 Tarsila Marília de Oliveira	Medicina	40h	Doutora	01
99 Vanessa Arlesia de Souza Ferreti	Letras Bacharelado	40h	Doutora	01
100 Vera Lucia Guerra	Pedagogia	DE/40h	Doutora	20
101 Vicente Sarubbi Junior	Medicina	40h	Doutor	01
102 Viviane Capoane	Geografia	40h	Doutora	01
103 Walter Guedes da Silva	Geografia	DE/40h	Doutor	14
104 Walter Peres da Silva Junior	Medicina	20h	Doutor	02
105 Wilson Correa da Silva	Turismo	DE/40h	Especialista	22

Fonte: Sistema de gerenciamento de pessoal / Recursos Humanos - PRODHS /UEMS, 2020.

*RT= Regime de Trabalho, ** TE= Tempo de exercício na Unidade (por ano), ***= sem dados para curso.

Tabela 02 – Relação de docentes contratados na UU de Campo Grande em 2020.

	Servidor	Curso	RT*	Titulação Atual	TE* (anos)
1	Ailton Salgado Rosendo	Pedagogia	10h	Mestre	01
2	Aline Lima de Barros	Medicina	40h	Doutor	02
3	Blanca Flor Demenjour	Letras Bacharelado, Letras Portugêses	40h	Mestre	02
4	Bruno de Souza Lima	Turismo	30h	Mestre	02
5	Camila Amato Montalbano	Medicina	40h	Mestre	02
6	Clayton Peixoto de Souza	Medicina	20h	Mestre	02
7	Cleberon Dias Lima	Medicina	20h	Mestre	02
8	Clícia de Moura Fé Leite	Medicina	20h	Especialista	01
9	Cristiane Ribeiro Cabral Rocha	Pedagogia	20h	Mestre	02
10	Daniel Amorim Souza Centurião	Geografia	40h	Mestre	02
11	Daniele Rodrigues Dantas	Medicina	40h	Mestre	02
12	Elen Villegas Campos	Medicina	26h	Mestre	02
13	Elisangela Giroto Carelli Hermes	Medicina	40h	Doutora	02
14	Ener Vaneski Filho	Geografia	30h	Doutor	02
15	Felipe Resende Dias de Abreu	Medicina	40h	Especialista	02
16	Felipe Roth	Medicina	40h	Especialista	02
17	Flávia Góis Abonízio	Medicina	20h	Especialista	01
18	Francimar Batista Silva	Artes Cênicas	20h	Especialista	01
19	Giovanna Padoa de Menezes	Medicina	20h	Mestre	02
20	Hellen Caroline Valdez Monteiro	Pedagogia	6h	Especialista	02
21	Jackeline Lazorek Saldanha da Silva	Medicina	18h	Especialista	02
22	Jorge Augusto Balestero	Letras Bacharelado	24h	Doutor	01
23	Juliana Arais Hacev Kristoschek	Medicina	36h	Mestre	02
24	Larissa Picinato Mazuchelli	Letras Inglêss	20h	Doutora	02
25	Leticia Alves Paiva	Medicina	40h	Mestre	02
26	Lorene Fernandez Dall Negro Ferrari	Letras Espanhol	24h	Mestre	02
27	Luciana Virgilli Pedroso Garcia	Medicina	40h	Mestre	02
28	Marcello Dias Pereira	Letras Bacharelado, Geografia	12h	Especialista	02
29	Marcelo Bueno de Paula	Letras Espanhol	24h	Doutor	02
30	Marcia Maria Silva	Medicina	40h	Especialista	02
31	Marcio Silveira dos Santos	Artes Cênicas	28h	Doutor	01
32	Marcos Luiz dos Santos Brabo	Geografia	8h	Graduação	02

	Servidor	Curso	RT*	Titulação Atual	TE* (anos)
33	Maria Rosana Rodrigues Pinto Gama	Geografia, Letras Bacharelado	40h	Mestre	02
34	Marly Custódio da Silva	Letras Espanhol, Letras Inglês	8h	Mestre	02
35	Marta Regina da Silva Melo	Turismo	24h	Mestre	02
36	Nathália Manzano Gonçalves de Souza	Medicina	20h	Especialista	01
37	Nilva Heimbach	Pedagogia	30h	Doutora	02
38	Priscila Rímoli de Almeida	Dança	8h	Mestre	01
39	Raquel Cristina Rodrigues	Medicina	36h	Mestre	02
40	Rebeca Liebich Gusmão Gigante	Medicina	40h	Especialista	01
41	Regina Aparecida Pereira Mazzi	Medicina	40h	Mestre	02
42	Rosicley Andrade Coimbra	Letras Inglês	18h	Mestre	02
43	Rosimar Regina Rodrigues de Oliveira	Letras Inglês	14h	Doutora	02
44	Vera Lucia Gonzalez de Oliveira	Geografia	20h	Especialista	02
45	Víctor Luiz Cordoba Bragança	Medicina	20h	Mestre	02
46	Vladimir Aparecido Sorana dos Santos	Geografia	30h	Doutor	02
47	Whanderson Wesckley da Silva Pinheiro	Medicina	40h	Doutor	02

Fonte: Sistema de gerenciamento de pessoal / PRODHS e UU de Campo Grande/UEMS, 2020.

*RT= Regime de Trabalho, ** TE= Tempo de exercício na Unidade (por ano).

As Tabelas 03, 04, 05 e 06 apresentam os TNS, os ATNM, os servidores em cargos comissionados e os funcionários terceirizados, respectivamente, em conjunto com a indicação do cargo, do grau e da área de escolaridade e do tempo de exercício de cada um destes servidores.

Tabela 03 – Relação de servidores TNS da UU de Campo Grande em 2020.

	Servidor	Cargo	Grau de Escolaridade	Área de Escolaridade	TE* (anos)
1	Alessandra Lopes da Rocha	Técnico administrativo	Especialista	Administração	06
2	Anderson Andrade Rodrigues	Assistente administrativo	Especialista	Administração	06
3	Andressa Santos Carvalho	Técnico administrativo	Mestre	Letras	13
4	Camila Lucena Maciel Tamagno	Técnico administrativo	Especialista	Administração	02
5	Daniela Alves Chacha de Oliveira	Técnico administrativo	Graduado	Comunicação social	14
6	Gisleine da Silva Rodrigues	Técnico administrativo	Especialista	Comunicação social	02
7	Haroldo Wilson Zanda Grella	Téc. Lab. Informática	Especialista	Ciências da computação	16
8	Janis Naglis Faker	Técnico administrativo	Mestre	Psicologia	19
9	Joana Margarete Saldivar Cristaldo Lera	Técnico administrativo	Mestre	Pedagogia	16
10	João Luiz Von Holleben	Téc. de recursos materiais	Mestre	Letras	16
11	Karolinne Sotomayor Azambuja Canazilles	Técnico administrativo	Doutora	Arquitetura e urbanismo	02
12	Marcelo Alves Teixeira	Téc. Lab. Química	Doutor	Química	16
13	Marlúcia Francisca de Oliveira Cavallieri Martins	Sec. Acadêmica de pós-graduação	Mestre	Letras	06
14	Paulo Vicente Viana de Souza	Secretário acadêmico	Especialista	Matemática	15
15	Ronaldo de Jesus Costa	Técnico administrativo	Mestre	Farmácia	05
16	Tatiana da Costa Moreno Gama Lopes	Sec. Acadêmica de pós-graduação	Doutora	Zootecnia	06

Fonte: Sistema de gerenciamento de pessoal / Recursos Humanos - PRODHS /UEMS, 2020.

* TE= Tempo de exercício na Unidade (por ano).

Tabela 04 – Relação de ATNM da UU de Campo Grande em 2020.

Servidor	Cargo/Lotação	Grau de Escolaridade	Área de Escolaridade	TE* (anos)
1 Ana Lúcia de Souza Pires Fagundes	Gerência	Especialista	Ciências contábeis	14
2 Ana Raquel Cypriano Pinto Sena	Gerência	Especialista	Administração	05
3 Benilce de Araújo Lourenço	Gerência	Ensino médio	N/A	02
4 Breno Gervazoni Barboza	Coordenação Geografia	Graduado	Direito	02
5 Cassiano Pereira da Rosa	Geofronter	Graduado	Letras	05
6 Célia Cristiana Oshiro Goya	Coordenação Letras	Especialista	Gestão pública	06
7 Cleonice da Costa Godinho	Biblioteca	Especialista	Letras	15
8 Dalete Manhães Borges	Coordenação de pós-graduação	Especialista	Letras	15
9 Fabiane Rios de Souza Palacios	Coordenação Turismo	Graduado	Design de interiores	02
10 Guilherme Rodrigues Delmondes	Coordenação Pedagogia	Ensino médio	N/A	02
11 Jaqueline Moreira da Silva Jurado	Gerência	Mestre	Ciências biológicas	05
12 Josiane Aparecida Rodrigues dos Santos	Secretaria de pós-graduação	Ensino médio	N/A	15
13 Kely Tamazato	Biblioteca	Especialista	Análise de sistemas	05
14 Leandro Sobrinho Avila	Laboratório de medicina	Mestre	Farmácia	02
15 Marco Paulo Alves Ferreira	Coordenação Teatro e Dança	Ensino médio	N/A	02
16 Michela Silva Holsbach Nakazato	Laboratório de medicina	Especialista	Ciências biológicas	09
17 Nilton Cezar Corbetta	Gerência	Graduado	Direito	02
18 Noelle do Nascimento Arantes	Biblioteca	Especialista	Administração	06
19 Pedro Henrique Poggio Quaresma Nunes Vidal	Gerência	Especialista	Direito	06

Fonte: Sistema de gerenciamento de pessoal / Pró-Reitoria de Desenvolvimento Humano e Social /UEMS, 2020.

* TE= Tempo de exercício na Unidade (por ano), N/A = não se aplica.

Tabela 05 – Relação de servidores em cargos comissionados da UU de Campo Grande em 2020.

Servidor	Cargo/Lotação	Grau de Escolaridade	Área de Escolaridade	TE* (anos)
1 Josiane Aparecida Rodrigues dos Santos	Secretária auxiliar dos cursos de especializações	Ensino médio	N/A	15
2 Lira Dequech	Gestor administrativo	Graduada	História	01

Fonte: UU de Campo Grande/UEMS, 2020.

* TE= Tempo de exercício na Unidade, por ano, N/A = não se aplica.

Tabela 06 – Relação de colaboradores terceirizados da UU de Campo Grande em 2020.

Servidor	Cargo/Lotação	Grau de Escolaridade	TE* (anos)
1 Adão Garcia De Barros	Auxiliar de jardinagem	Médio incompleto	02
2 Alessandra Machado Silva	Agente de asseio conservação	Médio incompleto	03
3 Antonio Donizete Lopes De Amarilha	Porteiro	Fundamental completo	02
4 Antonio Gonzaga Pereira	Auxiliar de jardinagem	Fundamental incompleto	02
5 Carlos Paes Da Silveira	Agente de asseio conservação	Fundamental incompleto	01
6 Claudia Vernochi Alschefsky	Agente de asseio conservação	Fundamental completo	03
7 Conceição Canuto De Almeida	Agente de asseio conservação	Fundamental completo	06
8 Dalva Helena Da Silva	Agente de asseio conservação	Médio incompleto	01
9 Denise Da Silva Cruz	Agente de asseio conservação	Médio incompleto	03
10 Doraci Jacinto	Agente de asseio conservação	Fundamental incompleto	03
11 Edgar Parava	Jardineiro	Médio completo	03
12 Edineia Felix Da Silva	Agente de asseio conservação	Fundamental incompleto	06
13 Edmar Nunes Lopes	Oficial manutenção	Médio completo	03
14 Emerson Eugenio De Santos	Oficial manutenção	Médio completo	02
15 Enilson Alves Soares	Auxiliar de jardinagem	Fundamental incompleto	03
16 Eva Antonio Da Silva Mashiro	Agente de asseio conservação	Fundamental incompleto	02
17 Fabio Da Costa Silva	Auxiliar de jardinagem	Fundamental incompleto	02
18 Fernando Mendes Gonçalves	Administrativo/Multimeios	Superior completo	06
19 Gabriel Henrique Dasilva Ximenes	Limpador de vidros	Médio completo	03

	Servidor	Cargo/Lotação	Grau de Escolaridade	TE* (anos)
20	Helena Cristina De Souza Joaquim	Copeira	Superior completo	10
21	Ivete Alves Da Silva	Agente de asseio conservação	Médio incompleto	04
22	Jailson Francisco De Souza	Porteiro	Fundamental incompleto	06
23	Joilson Alves Da Silva	Porteiro	Fundamental incompleto	06
24	Kelma Emilia Santos Moro	Agente de asseio conservação	Fundamental incompleto	02
25	Luciene Jeronimo Dasilva	Agente de asseio conservação	Médio completo	05
26	Luiz Carlos Iris Da Silva	Agente de asseio conservação	Médio completo	02
27	Manoel Camargo Da Silva Filho	Porteiro	Fundamental completo	06
28	Mari Teresinha Vaz Brum	Agente de asseio conservação	Fundamental completo	03
29	Maria Aparecida Dos Santos Guimar	Agente de asseio conservação	Fundamental completo	06
30	Marlene Dias Assis	Copeira	Médio completo	10
31	Mirian Da Silva Correa	Agente de asseio conservação	Fundamental incompleto	03
32	Nara Nilce Aguilera	Administrativo/ Biblioteca	Superior incompleto	01
33	Neide Oliveira Martins	Agente de asseio conservação	Fundamental incompleto	06
34	Neli Vieira dos Santos Nunes	Agente de asseio conservação	Fundamental incompleto	03
35	Neuracy Silva Cardoso	Agente de asseio conservação	Fundamental incompleto	06
36	Neuza Gonçalves Conceição	Agente de asseio conservação	Médio incompleto	03
37	Patricia Alexandra Torres	Administrativo/ Multimeios	Superior completo	06
38	Paulo Ferreira Vargas	Administrativo/ Informática	Médio completo	01
39	Paulo Roberto Correa	Agente de asseio conservação	Médio completo	05
40	Paulo Sergio da Silva Junior	Porteiro	Médio incompleto	01
41	Rosa Aparecida de Souza Moraes	Agente de asseio conservação	Médio completo	03
42	Rosilene Lopes Villasante	Agente de asseio conservação	Médio completo	05
43	Sebastião de Souza Da Guia	Porteiro	Fundamental completo	03
44	Tatiane Paula Queiroz Martinelli	Agente de asseio conservação	Médio incompleto	05
45	Terezinha Pereira dos Santos	Agente de asseio conservação	Fundamental incompleto	02

Servidor	Cargo/Lotação	Grau de Escolaridade	TE* (anos)
46 Wesley Lourenço Lima	Encarregado	Superior completo	04
47 Zenilda Rodrigues de Oliveira Cabrei	Agente de asseio conservação	Médio completo	03

Fonte: UU de Campo Grande/UEMS, 2020.

* TE= Tempo de exercício na Unidade, por ano.

4.2. Breve descrição e principais mudanças ocorridas no corpo docente e técnico no ano de 2020

No ano de 2020, a gerência foi ocupada pelo professor Dr. Djanires Lageano Neto de Jesus, em substituição ao Prof. Dr. Paulo Fernando Jurado da Silva, que esteve no cargo até outubro de 2019. Os cargos de Secretária Administrativa eram ocupados por: Ana Raquel, Ana Lúcia e Benilce (Assistência Estudantil); a Secretária da Gerência, por Jaqueline, Joana e Nilton; ato contínuo, em meados de março/abril, tivemos a cedência da servidora Ana Lúcia para o TRE/MS. Neste mesmo período, tivemos o afastamento para estudos da técnica Cleonice da Costa Godinho (Mestrado), e o afastamento para curso de Oficial da PM/MS o servidor Pedro Henrique Vidal, o qual estava lotado na Coordenação do Curso de Turismo. Retornou de afastamento para aperfeiçoamento pessoal a técnicas Vanessa Aparecida Weber (Doutorado). Destarte, em efetivo exercício no ano de 2020, estamos com 16 ATNM.

Somando-se aos afastamentos em 2020, tivemos: as Professoras Eva Faustino da Fonseca, Sonia Lopes Benett e Luciene Costa para qualificação em pós-doutorado; a Professora Eliane Maria de Oliveira afastou-se para aposentadoria; e Walter Guedes da Silva retornou de qualificação pós-doutorado. Por fim, os professores Volmir Cardoso Pereira e Daniel Massen Frainer afastaram-se para desempenho para mandato classista.

5 INFRAESTRUTURA

A UU de Campo Grande existe desde 2011, mas obteve seu prédio próprio inaugurado em 03 de agosto de 2015. Está localizada na porção leste da Cidade - saída para

Rochedo. A UU ocupa um terreno de 120 mil m², com cerca de 21 mil m² de área construída, incluindo um lago artificial central e colunas inspiradas em pinturas indígenas. As instalações contam, ainda, com passarelas, bicicletários, subestação, guaritas, além dos blocos de salas de aula e administrativo. São ao todo 7 (sete) blocos, um administrativo (Bloco A), onde funcionam a gerência, secretaria acadêmica de graduação, secretaria de pós-graduação, atendimento estudantil, biblioteca, cerimonial, auditório e sala de multimeios. Nos outros 04 (quatro) blocos (B, C, E e G) estão localizadas as coordenações dos cursos de graduação, salas de aula utilizadas pelos cursos de graduação e de pós-graduação, banheiros para alunos e PNE e copa.

A UU destaca-se, ainda, por oferecer às pessoas com necessidades educacionais especiais a possibilidade de acesso físico (elevador) e escrita em braile em todos os setores. O Bloco D é dividido em dois pavilhões: no “D1” ficam os núcleos e centros de pesquisas, a sala de webconferência, banheiros e copa; no “D2” estão alocadas as coordenações dos cursos de pós-graduação, procuradoria jurídica, assessoria de comunicação social, sala de atendimento psicológico para alunos, sala de apoio à reitoria e sala de reuniões da reitoria. A Unidade conta com vários laboratórios que estão localizados no Bloco F, onde também fica a prefeitura e o setor de informática. A Unidade se destaca pelo seu moderno auditório para palestras, seminários e eventos, com capacidade de 450 lugares.

5.1 Principais obras de construção, reformas e reparos realizados em 2020

Ao longo do ano de 2020 foram realizados investimentos em infraestrutura e manutenção predial da UU de Campo Grande. Foram ações voltadas para melhorias e crescimento da Unidade com objetivo de garantir condições estruturais para o contínuo funcionamento da Universidade e a segurança de todos os usuários. A Tabela 07, abaixo, revela o conjunto de ações concluídas durante o período.

Tabela 07 – Principais obras de construção, reformas e reparos realizados na UU de Campo Grande em 2020.

OBJETO	VALOR (R\$)	ORIGEM RECURSO	AÇÃO**		
			C	P	I
Reparo de pisos	7.682,65	*	X		
Reparo de forro	3360,00	*	X		
Limpeza e instalação de condicionadores de ar	2800,00	*		X	
Instalação de autoclave	679,75	*			X
Reparo na bomba da caixa d'água	200,00	*		X	
Reparo no aerador do lago	280,50	*	X		
Reparo em divisória naval	2500,00	*			X

Fonte: UU de Campo Grande /UEMS, 2020.

* Sem informação/ **Ações divididas em três categorias: C – Corretiva; P – Preventiva; I – Investimento (admite-se como ações de investimento toda a aquisição de equipamentos que contribuem para a expansão das atividades de ensino, pesquisa e extensão).

Figura 01 – Imagens dos principais reparos/investimentos realizados na UU. a) reparo de forro mineral; b) reparo do aerador; c) reparo de pisos; d) reparo de divisória.

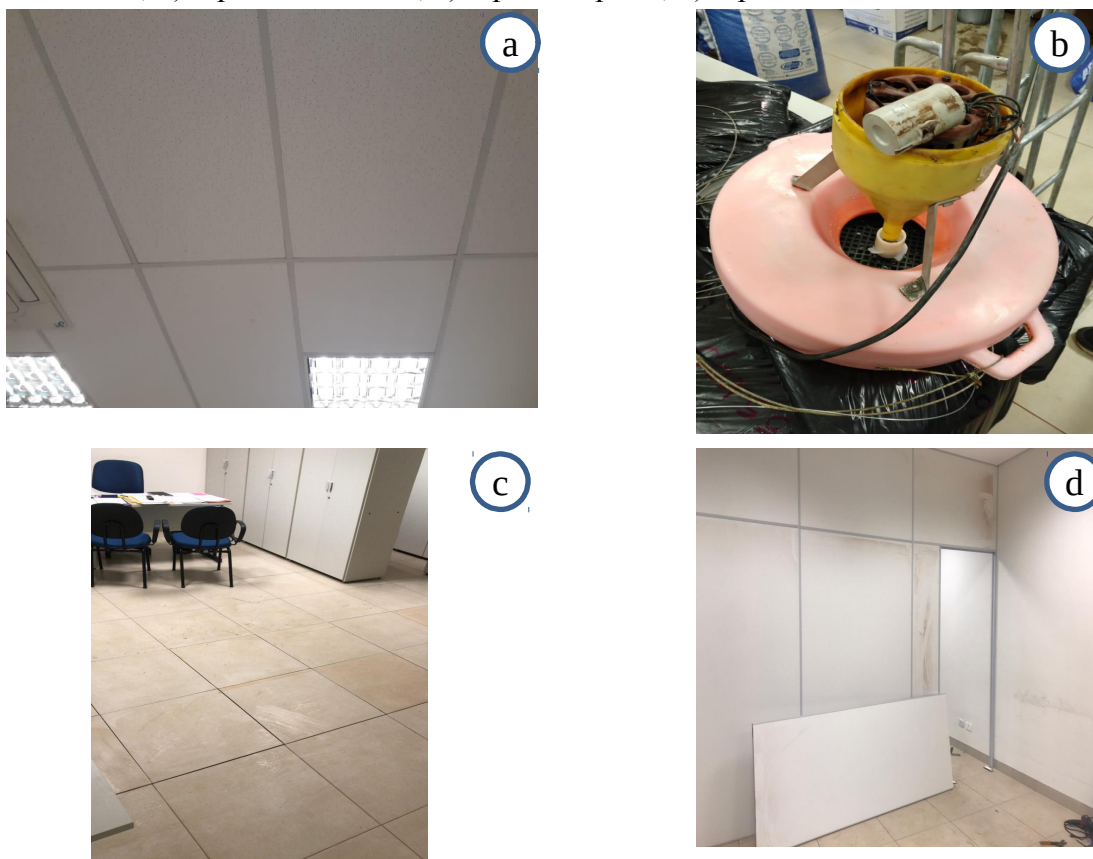

Fonte: UU de Campo Grande/UEMS 2020.

5.2 Aquisição, reparos e manutenção de móveis e equipamentos

Neste subtópico, apresentam-se as aquisições, reparos e manutenções ocorridas no ano e que estão associadas a uma lista de itens gerais da infraestrutura da UU de Campo Grande.

- Reparo de 01 (um) projetor para as salas de graduação;
- Aquisição de 01 (um) termômetro infravermelho digital;
- Manutenção de 90 extintores;
- Aquisição de 01 (um) bateria veicular;
- Aquisição de 60 lâmpadas de vapor sódio;

5.3 Identificação dos laboratórios

A UU de Campo Grande dispõe de 19 laboratórios (Quadro 01). São três laboratórios para os cursos de Dança e Teatro (Figura 02): Laboratório de Dança, Laboratório de Artes Cênicas e Laboratório de Artes visuais. Três laboratórios que atendem aos cursos de Geografia (Figura 03): Laboratório de Ensino de Geografia (LEG), Laboratório de Geoprocessamento (LAGEO) e o Laboratório de Estudos Territoriais (LAET). Três laboratórios para os cursos de Letras (Figura 04): Laboratório de Língua Estrangeira, Laboratório de Fonética e Fonologia e um Laboratório de informática, com capacidade para 27 alunos. Para a área de saúde a Unidade conta com cinco laboratórios (Figura 05): Laboratório de Análises Clínicas, Laboratório de Morfohistologia, Laboratório de Simulação, Laboratório de Anatomia Humana e um Laboratório de informática, com capacidade para 28 alunos (Figura 15). Além desses, há dois laboratórios que atendem ao curso de Pedagogia (Figura 06): Laboratório Lúdico Pedagógico (LALUPE) e o Arquivo Pedagógico; e três do curso de Turismo (Figura 07): Laboratório Multidisciplinar de Turismo 1 (LAMTUR 1), Laboratório Multidisciplinar de Turismo 2 (LAMTUR 2) e Laboratório de Planejamento e Organização do Turismo (LABPOT).

Quadro 01 – Relação de laboratórios específicos.

Denominação do Laboratório	Área (M2)	Capacidade (qtd pessoas)	Aplicação
Laboratório de Dança	90	25	Ensino e Pesquisa
Laboratório de Artes Cênicas	56	25	Ensino e Pesquisa
Laboratório de Artes visuais	90	30	Ensino e Pesquisa
Laboratório de Ensino de Geografia (LEG)	90	50	Aulas expositivas, palestras, oficinas.
Laboratório de Geoprocessamento (LAGEO)	56	40	Lab. Geoprocessamento
Laboratório de Estudos Territoriais (LAET)	56	30	Estudos Territoriais
Laboratório de Língua Estrangeira	56	30	Ensino e Pesquisa
Laboratório de Fonética e Fonologia	56	30	Ensino
Laboratório de informática	90	50	Ensino e Pesquisa
Laboratório de Análises Clínicas	90	20	Ensino e Pesquisa
Laboratório de Morfohistologia	90	20	Ensino
Laboratório de Simulação	90	20	Ensino e Pesquisa
Laboratório de Anatomia Humana	180	40	Ensino
Laboratório de informática	90	50	Ensino e Pesquisa
Laboratório Lúdico Pedagógico (LALUPE)	90	60	Ensino e Pesquisa
Arquivo Pedagógico	56	N/A	Ensino e Pesquisa
Laboratório Multidisciplinar de Turismo 1 (LAMTUR 1)	56	30	Ensino e Pesquisa
Laboratório Multidisciplinar de Turismo 2 (LAMTUR 2)	56	30	Ensino e Pesquisa
Laboratório de Planejamento e Organização do Turismo (LABPOT)	56	30	Ensino e Pesquisa

Fonte: UU de Campo Grande/UEMS, 2020.

Figura 02 – Laboratórios dos Cursos de Dança e Teatro da UUCG. a) Laboratório de dança; b) Laboratório de artes visuais; c) laboratório de artes cênicas.

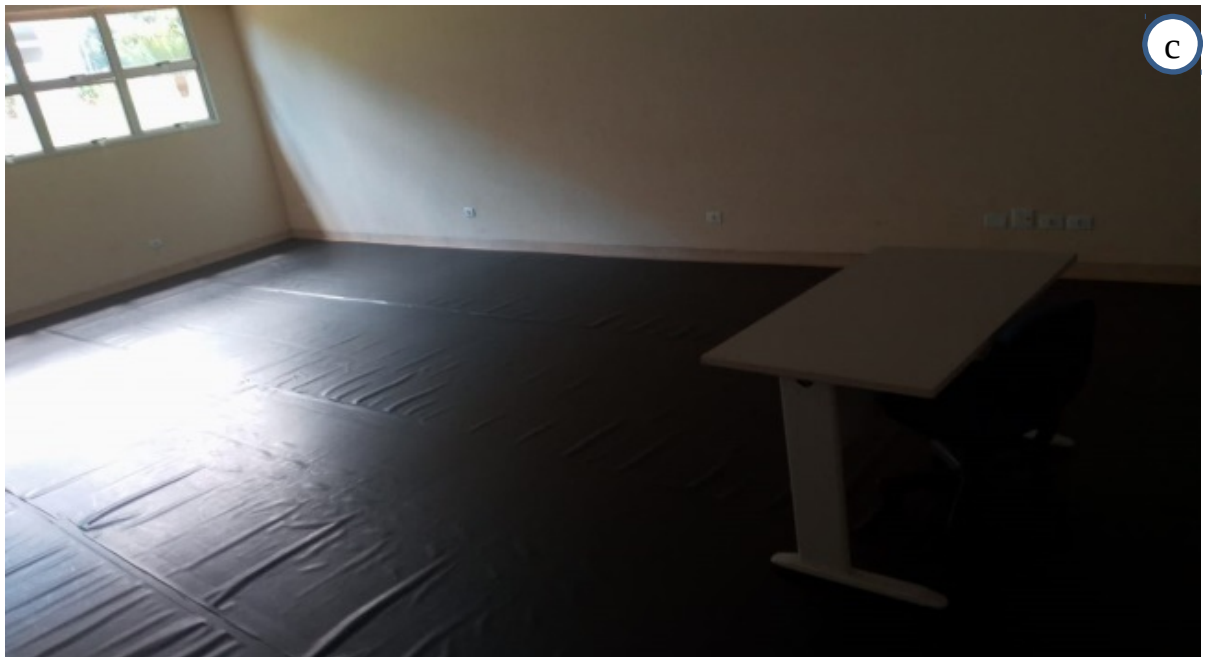

Fonte: UU de Campo Grande/UEMS, 2020.

Figura 03 – Laboratórios dos Cursos de Geografia Bacharelado e Geografia Licenciatura da UUCG. a) Laboratório de geoprocessamento; b) Laboratório de ensino de geografia; c) laboratório de estudos territoriais.

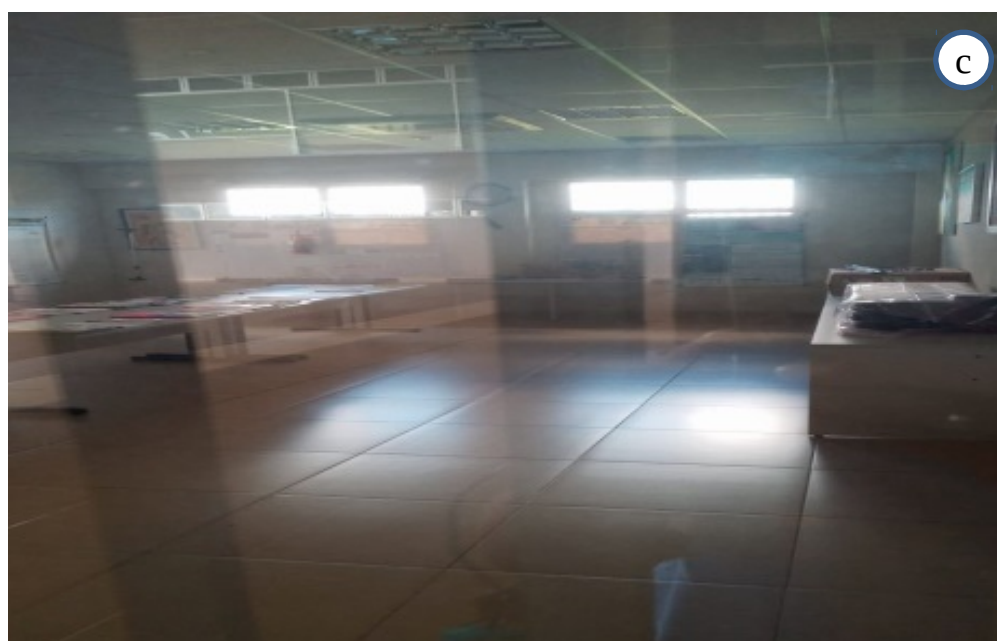
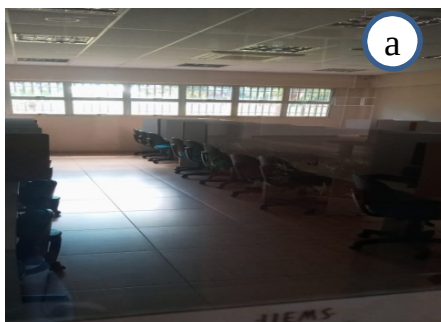

Fonte: UU de Campo Grande/UEMS, 2020.

Figura 04 – Laboratórios dos Cursos de Letras da UUCG. a) Laboratório de língua estrangeira; b) Laboratório de informática.

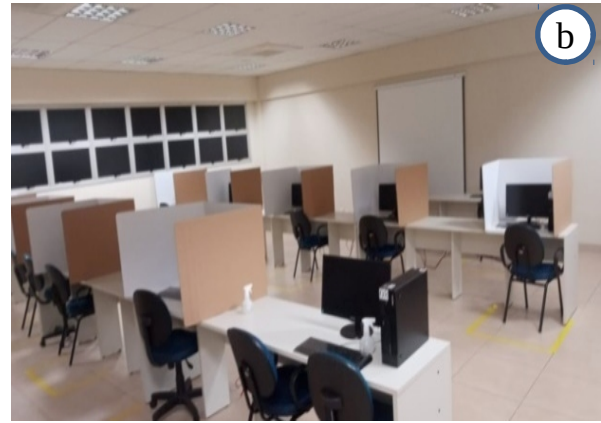

Fonte: UU de Campo Grande/UEMS, 2020.

Figura 05 – Laboratórios do Curso de Medicina da UUCG. a) Laboratório de simulação; b) Laboratório de anatomia humana; c) Laboratório de análises clínicas.



Fonte: UU de Campo Grande/UEMS, 2020.

Figura 06 – Laboratório Lúdico Pedagógico (LALUPE) do Curso de Pedagogia da UUCG.



Fonte: UU de Campo Grande/UEMS, 2020.

Figura 07 – Laboratórios do Curso de Turismo da UUCG. a) Laboratório Multidisciplinar de Turismo (LAMTUR 1); b) Laboratório de Planejamento e Organização do Turismo (LABPOT); c) Laboratório Multidisciplinar de Turismo (LAMTUR 2).



Fonte: UU de Campo Grande/UEMS, 2020.

5.4 Biblioteca e acervo

A biblioteca da UU de Campo Grande (Figura 08) dispõe de acervos em diversos formatos: livros, folhetos, teses e dissertações, mídias em VHS, Cd-rom, DVDS e periódicos. Atualmente, o acervo é composto por 12.553 livros (Quadro 02). Em 2020, foram comprados 77 títulos e 925 exemplares, e não foram recebidos títulos e exemplares por doação.

Em termos de catalogação do acervo, houve inserção de 215 exemplares e 70 títulos. Quanto ao atendimento à comunidade interna e externa, a biblioteca realizou 220 atendimentos, entre empréstimos, devoluções e renovações para estudantes, professores e funcionários, e não houve pesquisadores externos que utilizam o espaço para estudo e consulta ao acervo. Foram realizadas normalização e catalogação de 15 trabalhos acadêmicos, dentre teses, dissertações e trabalhos de conclusão de curso.

Quadro 02 – Total de volumes de livros, na UU de Campo Grande por área de conhecimento.

Área de Conhecimento	Total
Agrárias	08
Biológicas	93
Saúde	1.693
Exatas e da Terra	270
Humanas	4.409
Ciências Sociais Aplicadas	1.687
Engenharias	17
Linguística, Letras e Artes	4.209
Multidisciplinar	167
Total	12.553

Fonte: PROEC/Divisão de Biblioteca/UEMS, 2020.

Figura 08 – Ambientes da biblioteca da UU de Campo Grande. a) recepção; b) vista parcial do acervo; c) mezanino; d) guarda-volumes.

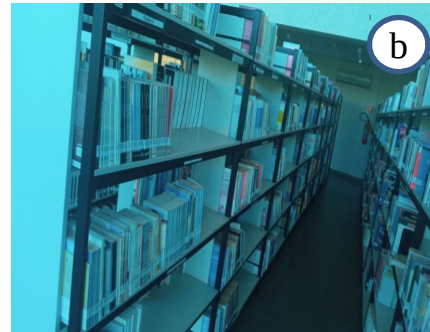

Fonte: UU de Campo Grande/UEMS, 2020.

5.5 Acessibilidade

A UU de Campo Grande está apta a receber alunos com deficiência motora, pois está equipada com elevador de passageiro para cadeirantes (Figura 09 a) em todos os Blocos, bem como banheiros para PNE adaptados e exclusivos. Também temos identificação em Braille em todos os setores (Figura 09 b).

Figura 09 – Ambientes e instrumentos de acessibilidade da UU de Campo Grande. a) elevador para acesso de PCD; b) placas indicativas com escrita em Braille.



Fonte: UU de Campo Grande/UEMS, 2020.

6 SUSTENTABILIDADE

O uso racional de energia é adotado na Unidade de Campo Grande. Todos os condicionadores de ar são programados com horário para ligar e desligar automaticamente. Como medida de redução do uso de água, todas as torneiras dos sanitários são de fechamento automático.

7 RELAÇÕES INTERINSTITUCIONAIS

Esta seção trata sobre as relações da UU de Campo Grande com outras organizações públicas ou privadas da região. Em um primeiro momento, discorre-se sobre as parcerias e os convênios firmados e/ou em execução no período. Na sequência, dispõe-se sobre os principais eventos e ações realizadas tanto no âmbito da UU quanto em âmbito externo.

7.1 Parcerias e convênios firmados e/ou em execução em 2020

A UU de Campo Grande teve importante parceria com 24 prefeituras do Estado através de convênios para o internato regional dos acadêmicos de medicina. Os alunos do último ano de medicina, ao todo, 48, foram enviados para os municípios aos pares e ficaram no regime de internato por sete semanas. O acompanhamento foi realizado pelos professores do curso à distância e pelo médico preceptor do município. O período de internato foi de 17 de fevereiro a 28 de novembro de 2020.

Além deste, a UU de Campo Grande assinou outros convênios de cooperação para promover o intercâmbio e cooperação técnico-científico e cultural, a execução de curso de pós-graduação *lato sensu* em Gestão e Segurança Pública com Ênfase em Ações de Prevenção e combate a incêndios, salvamento e defesa civil e a parceria para Apoio para realização de atividades educacionais, em especial, oficinas educativas e acompanhamento de leitura dirigida aos presos(as) custodiados(as). O Quadro 03 apresenta as parcerias e convênios e/ou em execução em 2020.

Quadro 03 – Principais parcerias e convênios firmados pela UU de Campo Grande em 2020.

Parcerias e Convênios	Prazo do Convênio	Público Alvo	Impactos Esperados
Município de Juti	05/02/2025	População do município junto ao serviço de saúde	Os alunos terão experiência na atenção básica e secundária, procedimentos de urgência, realização de partos e pequenas cirurgias.
Município de Bela Vista	05/02/2025	População do município junto ao serviço de saúde	Os alunos terão experiência na atenção básica e secundária, procedimentos de urgência, realização de partos e pequenas cirurgias.
Município de Caarapó	05/02/2025	População do município junto ao serviço de saúde	Os alunos terão experiência na atenção básica e secundária, procedimentos de urgência, realização de partos e pequenas cirurgias.
Município de Aral Moreira	05/02/2025	População do município junto ao serviço de saúde	Os alunos terão experiência na atenção básica e secundária, procedimentos de urgência, realização de partos e pequenas cirurgias.
Município de Nioaque	05/02/2025	População do município junto ao serviço de saúde	Os alunos terão experiência na atenção básica e secundária, procedimentos de urgência, realização de partos e pequenas cirurgias.
Município de Vicentina	05/02/2025	População do município junto ao serviço de saúde	Os alunos terão experiência na atenção básica e secundária, procedimentos de urgência, realização de partos e pequenas cirurgias.
Município de Cassilândia	05/02/2025	População do município junto ao serviço de saúde	Os alunos terão experiência na atenção básica e secundária, procedimentos de urgência, realização de partos e pequenas cirurgias.
Município de Amambai	05/02/2025	População do município junto ao serviço de saúde	Os alunos terão experiência na atenção básica e secundária, procedimentos de urgência, realização de partos e pequenas cirurgias.
Município de Bonito	05/02/2025	População do município junto ao serviço de saúde	Os alunos terão experiência na atenção básica e secundária, procedimentos de urgência, realização de partos e pequenas cirurgias.
Município de Anaurilândia	05/02/2025	População do município junto ao serviço de saúde	Os alunos terão experiência na atenção básica e secundária, procedimentos de urgência, realização de partos e pequenas cirurgias.
Município de Mundo Novo	05/02/2025	População do município junto ao serviço de saúde	Os alunos terão experiência na atenção básica e secundária, procedimentos de urgência, realização de partos e pequenas cirurgias.
Município de Selvíria	05/02/2025	População do município junto ao serviço de saúde	Os alunos terão experiência na atenção básica e secundária, procedimentos de urgência, realização de partos e pequenas cirurgias.
Município de Dois Irmãos do Buriti	05/02/2025	População do município junto ao serviço de	Os alunos terão experiência na atenção básica e secundária,

Parcerias e Convênios	Prazo do Convênio	Público Alvo	Impactos Esperados
		saúde	procedimentos de urgência, realização de partos e pequenas cirurgias.
Município de Rio Verde de Mato Grosso	05/02/2025	População do município junto ao serviço de saúde	Os alunos terão experiência na atenção básica e secundária, procedimentos de urgência, realização de partos e pequenas cirurgias.
Município de Aquidauana	05/02/2025	População do município junto ao serviço de saúde	Os alunos terão experiência na atenção básica e secundária, procedimentos de urgência, realização de partos e pequenas cirurgias.
Município de Bodoquena	05/02/2025	População do município junto ao serviço de saúde	Os alunos terão experiência na atenção básica e secundária, procedimentos de urgência, realização de partos e pequenas cirurgias.
Município de Corguinho	31/08/2025	População do município junto ao serviço de saúde	Os alunos terão experiência na atenção básica e secundária, procedimentos de urgência, realização de partos e pequenas cirurgias.
Município de Rochedo	15/03/2025	População do município junto ao serviço de saúde	Os alunos terão experiência na atenção básica e secundária, procedimentos de urgência, realização de partos e pequenas cirurgias.
Município de Inocência	31/05/2025	População do município junto ao serviço de saúde	Os alunos terão experiência na atenção básica e secundária, procedimentos de urgência, realização de partos e pequenas cirurgias.
Município de Itaporã	15/03/2025	População do município junto ao serviço de saúde	Os alunos terão experiência na atenção básica e secundária, procedimentos de urgência, realização de partos e pequenas cirurgias.
Município de Jaraguari	02/08/2025	População do município junto ao serviço de saúde	Os alunos terão experiência na atenção básica e secundária, procedimentos de urgência, realização de partos e pequenas cirurgias.
Município de Corumbá	15/03/2025	População do município junto ao serviço de saúde	Os alunos terão experiência na atenção básica e secundária, procedimentos de urgência, realização de partos e pequenas cirurgias.
Município de Jardim	02/08/2025	População do município junto ao serviço de saúde	Os alunos terão experiência na atenção básica e secundária, procedimentos de urgência, realização de partos e pequenas cirurgias.
Secretaria Municipal de Educação de Campo Grande -SEMED	21/05/2020	Imigrantes	Acolhimento linguístico
Município de Jaraguari	02/07/2025	Comunidade	Cooperação para promover o intercâmbio e cooperação técnico-científico e cultural.
Secretaria de Justiça e Segurança Pública-Polícia Militar do Mato	26/07/2022	Comunidade	Cooperação para promover o intercâmbio e cooperação técnico-científico e cultural.

Parcerias e Convênios	Prazo do Convênio	Público Alvo	Impactos Esperados
Grosso do Sul			
Instituto Federal do Mato Grosso do Sul	02/08/2023	Professores	Aperfeiçoamento de professores
Município de Porto Murtinho	02/11/2025	Professores	Cooperação técnica científica e cultural
Fundação de Apoio ao Desenvolvimento do Ensino, Ciência e Tecnologia do Estado de Mato Grosso do Sul / Secretaria de Justiça e Segurança Pública-Polícia Militar do Mato Grosso do Sul / Corpo de Bombeiros Militar do Mato Grosso do Sul.	13/11/2023	Servidores estaduais da área de segurança pública e bombeiros militares.	Curso de pós-graduação <i>lato sensu</i> em Gestão e Segurança Pública com Ênfase em Ações de Prevenção e Combate a Incêndios, Salvamento e Defesa Civil.
Agência Estadual de Administração do Sistema Penitenciário	10/01/2022	Presos (as) custodiados (as)	Apoio para realização de atividades educacionais, em especial, oficinas educativas e acompanhamento de leitura dirigida.

Fonte: UU de Campo Grande/UEMS, 2020.

7.2 Principais ações e eventos que ocorreram no ano de 2020

No ano de 2020 a UU de Campo Grande contou com poucos eventos presenciais, em razão do início da pandemia de Covid-19. Foram eles: Colação de Grau dos cursos de Licenciatura e Bacharelado da Unidade Universitária de Campo Grande e a Colação de Grau da I turma de Medicina. Os demais eventos ocorreram de forma remota, em ambientes virtuais: Ciclo de palestras do curso de Geografia; IV Seminário Integrador do PROFEDUC; Palestras do PROFEDUC: A precarização do trabalho docente no Brasil e em Portugal, e Condições de Trabalho Docente: Políticas Educacionais e Precarização; I Encontro Nacional do PROFLETRAS e o II Simpósio Estadual do Mestrado Profissional em Letras; Webnário PROFLETRAS – Web palestra: ensino da literatura no PROFLETRAS: educação literária entre tensões e dicotomias; I Simpósio do GEPSI UEMS: o impacto da Covid-19 nos indígenas sul-mato-grossenses e Seminário sobre Psicologia Médica.

Quadro 04 – Principais ações e eventos realizados na UU de Campo Grande em 2020.

Ações e Eventos	Total de Part.*	Público Alvo	Justificativa/ Motivação
Colação de Grau dos cursos de Licenciatura e Bacharelado	500	Professores, formandos, familiares e convidados	Outorga de grau e entrega dos diplomas aos formandos
Colação de Grau – I Turma de Medicina	150	Professores, formandos, familiares e convidados	Outorga de grau e entrega dos diplomas aos formandos
Ciclo de Palestras – Geografia “Cadeias Globais de Valor”	200	Acadêmicos do curso de Geografia	O evento anual denominado Ciclo de Palestras com a apresentação de diversos pesquisadores locais e nacionais realiza debates sobre temas contemporâneos e novas perspectivas
IV Seminário Integrador do PROFEDUC	Não informado	Acadêmicos do PROFEDUC	Tem o propósito de socializar as pesquisas interventivas dos egressos junto aos discentes, assim como propiciar a reflexão em torno do impacto das pesquisas realizadas no contexto escolar de Mato Grosso do Sul
Palestra: A precarização do trabalho docente no Brasil e em Portugal	Não informado	Acadêmicos do PROFEDUC	Não informado
Palestra: Condições de Trabalho Docente: Políticas Educacionais e Precarização	Não informado	Acadêmicos do PROFEDUC	Não informado
I Encontro Nacional do PROFLETRAS e II Simpósio Estadual do Mestrado Profissional em Letras	Não informado	Acadêmicos do PROFLETRAS	Não informado
Webnário PROFLETRAS – Web palestra: ensino da literatura no PROFLETRAS: educação literária entre tensões e dicotomias	Não informado	Acadêmicos do PROFLETRAS	Não informado
I Simpósio do GEPSI UEMS: o impacto da Covid-19 nos indígenas sul-mato-grossenses	Não informado	Acadêmicos da área de medicina e afins	Troca de conhecimentos entre acadêmicos, lideranças indígenas e profissionais que atuam diretamente com a comunidade indígena sobre os impactos do COVID 19 nesta população
Seminário sobre Psicologia Médica	Não informado	Acadêmicos da área de medicina e afins	Discutir os aspectos emocionais da prática médica

Fonte: UU de Campo Grande /UEMS, 2020. Part*= Participantes.

Figura 10 – Solenidade de colação de grau do ano 2020 da UU de Campo Grande.



Fonte: UU de Campo Grande /UEMS, 2020.

A UU de Campo Grande esteve presente em vários eventos no ano de 2020, entre eles, podemos citar: Seminário virtual “Logística e Transportes no corredor Bioceânico”, I Encontro Virtual Internacional – Rede Hermes e 58º COBEM – Congresso Brasileiro de Educação Médica “Educação médica em tempos de incerteza: qualidade, equidade e construção coletiva”.

Quadro 05 – Principais ações e eventos que contaram com a presença de representantes da UEMS (presenciais e remotas) da UU de Campo Grande– UEMS/2020.

Parcerias e Convênios	Total de Part.*	Descrição do Público Alvo	Local	Justificativa/Motivação
Seminário virtual “Logística e Transportes no corredor Bioceânico”	Não informado	Professores e pesquisadores dos países membros	Ambiente virtual	Análises que permeiam contribuições sobre o setor logístico e de transportes, buscando com isso fortalecer as discussões e o aprofundamento sobre o compartilhamento de pesquisas de diferentes universidades realizadas no âmbito do Corredor Bioceânico
I Encontro Virtual Internacional – Rede Hermes	130	Pesquisadores e instituições que se dedicam aos estudos e pesquisas em Fronteiras, Integração, Conflitos, Forças Armadas e Defesa	Ambiente virtual	Reunir pesquisadores e instituições que se dedicam aos estudos e pesquisas em Fronteiras, Integração, Conflitos, Forças Armadas e Defesa, para criar uma Rede de comunicação na qual haja uma troca frequente de informações
58º COBEM – Congresso Brasileiro de Educação Médica “Educação médica em tempos de incerteza: qualidade, equidade e construção coletiva”	Não informado	Professores e acadêmicos do curso de medicina	Não informado	Não informado

Fonte: UU de Campo Grande /UEMS, 2020.

Part*= Participantes.

Figura 11 – I Encontro Virtual Internacional – Rede HERMES.

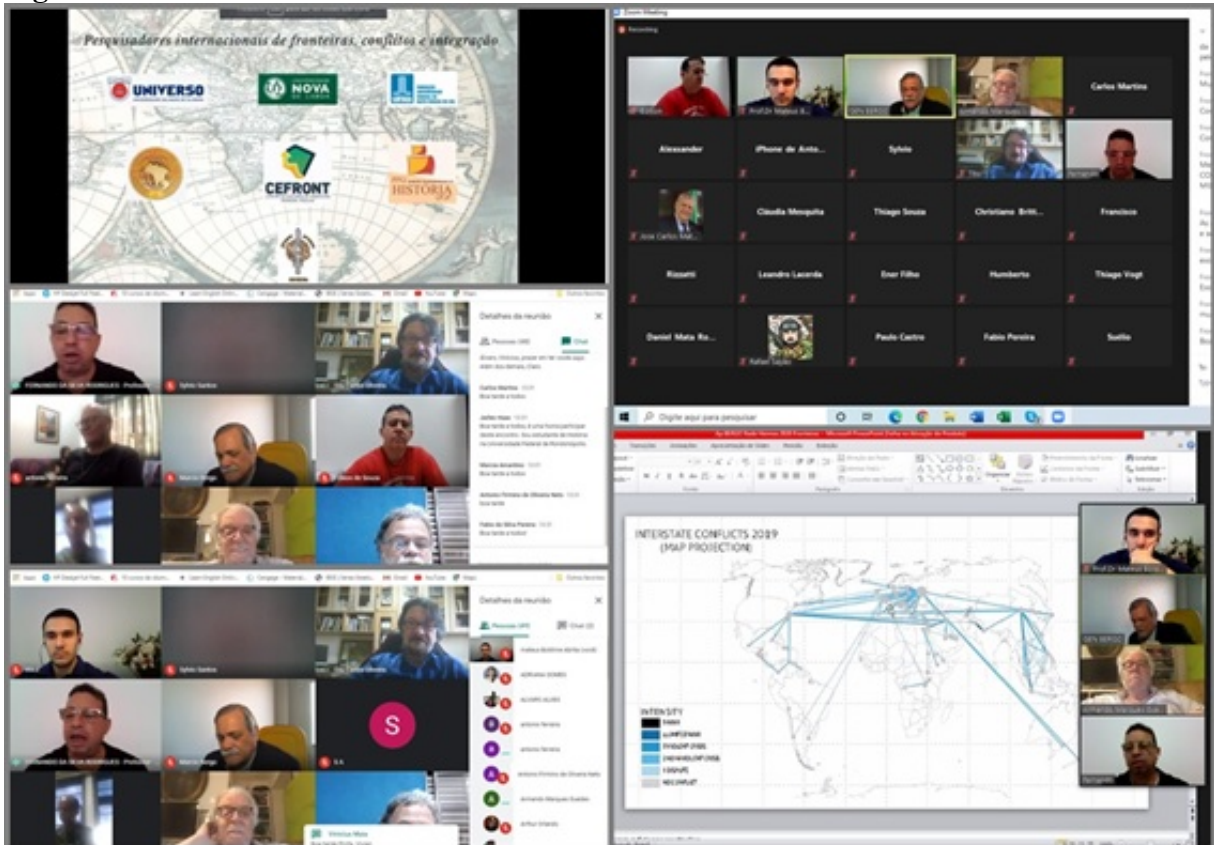

Fonte: UU de Campo Grande /UEMS, 2020.

8 INTERNACIONALIZAÇÃO

A internacionalização se refere aos processos e programas de intercâmbios, mobilidade e estágios internacionais e nacionais. Nesta seção estão dispostas informações a respeito da interação/cooperação da UU de Campo Grande com instituições estrangeiras e também sobre o intercâmbio estudantil e docente.

8.1 Relações de Interação ou cooperação com Instituições Estrangeiras

No ano de 2020 a UU de Campo Grande não teve nenhum termo de cooperação científica/estágio, por conta da pandemia COVID-19.

8.2 Intercâmbio estudantil e docente

Em decorrência da pandemia de COVID-19, a UU de Campo Grande, em 2020, não teve nenhum processo de mobilidade de intercâmbio.

9 MEDIDAS INSTITUCIONAIS DE CONTROLE E COMBATE A PANDEMIA

Diante do cenário distinto vivenciado por toda a comunidade acadêmica frente a pandemia do novo Corona vírus (COVID-19), é fundamental considerar a sequência de itens relacionados a seguir para a descrição das ações desenvolvidas pela UU neste contexto.

9.1 Breve apresentação da evolução da pandemia no município

A evolução da pandemia no município de Campo Grande obedeceu uma curva crescente ao longo dos 09 (nove) meses em 2020. Com o início das notificações em março de 2020, e chegando ao final de 2020 com mais de 59.597 casos confirmados e 1032 óbitos. Mediante o grande aumento do número de casos mesmo após a instauração do “toque de recolher”, o município de Campo Grande decretou “lockdown” em abril de 2020.

9.2 Participação de comitês ou de grupos de trabalho

A Universidade Estadual de Mato Grosso do Sul (UEMS) frente a pandemia no Estado de Mato Grosso do Sul, criou o Comitê Multidisciplinar de Ações em Urgências e Emergências em Saúde (CAUES), que por sua vez publicou o Plano de Biossegurança Institucional que contém orientações e protocolos voltados à comunidade acadêmica das 15 Unidades Universitárias. A partir deste ato, foi instituído pelo gerente da UU Campo Grande o Comitê de Biossegurança Local, composto pela gerência, docente, discente e técnico.

O comitê de Biossegurança Local coordenou as adequações necessárias na UUCG, conforme segue:

- a) Instalação de dispenser de álcool em gel 70% na entrada de todos 7 blocos;

- b) Implantação de monitoramento das entradas da Unidade com leitura da temperatura dos visitantes por meio de pirômetro digital e aplicação de álcool 70% nas mãos;
- c) Confecção e disponibilização de questionário on-line para levantamento de casos suspeitos entre os usuários e visitantes da UUCG;
- d) Confecção de Agenda e adequação dos espaços internos para atendimento das demandas de uso presencial dos laboratórios de informática pelos acadêmicos, tanto na Unidade de Campo Grande quanto pela fixação de parcerias com a Secretaria Estadual de Educação para facilitação do acesso dos acadêmicos da UEMS em outros pontos da cidade;
- e) Recomendação e orientações aos discentes, técnicos e docentes para atendimento ao programa PROSSEGUIR do Governo do Estado de MS; e
- f) Deliberação sobre a aplicação de provas presenciais em espaços arejados para que houvesse a viabilização da 1ª formatura do curso de medicina, em obediência aos procedimentos de biossegurança estabelecidos pelo município de Campo Grande.

9.3 Doações

No ano de 2020 a UU de Campo Grande recebeu doação de 10 notebooks e 10 micro computadores do Ministério Público Estadual.

9.4 Voluntariado

O impacto que a pandemia de COVID-19 ocasionou na rotina da população campo grandense foi avassalador, suspendendo, inclusive, serviços presenciais fornecidos por essa UU no final do mês de março de 2020. Motivados por um sentimento fraterno e de empatia ao próximo e com a finalidade de amenizar os prejuízos que tem ocasionado nos lares de servidores, terceirizados e, principalmente, alunos, foi arrecadado voluntariamente dinheiro de membros da comunidade acadêmica da UU de Campo Grande para compra de material alimentício e kits de higiene em prol de auxílio para famílias que se encontravam em maior grau de vulnerabilidade. O dinheiro foi arrecadado mediante transferência e depósito em conta aberta em nome da Fundação de Apoio à Pesquisa ao Ensino e a Cultura de MS – FAPEMS.

Foram realizadas, ao todo, três campanhas de arrecadação de alimentos, e conseguimos atender cerca de 100 famílias (Figura 12).

Ainda nesse espírito de voluntariado, a UU de Campo Grande se juntou à TV Morena e ao Rotary Clube para o dia “D” da campanha “O Essencial não para”, que foi realizado no dia 18 de maio de 2020, percorrendo durante todo o dia diversos bairros da capital para buscar os alimentos e kits de higiene doados pela população (Figura 13).

Para encerramento desse ano tão desafiador, a UU de Campo Grande promoveu a campanha de Natal. Em sua segunda edição a ação contou com o apoio da comunidade acadêmica (entre professores, técnicos e alunos) e da sociedade campo-grandense empenhados em levar alegria em forma de brinquedos para 134 crianças da Escola Municipal de Educação Infantil (EMEI) Cordeirinho de Jesus, que fica no bairro José Abrão, próximo a UEMS/Campo Grande (Figura 14). Graças ao resultado expressivo dessa ação, que contou com apoio da sociedade campo-grandense após a UUCG divulgar a Campanha da TV Morena, conseguimos atender a um projeto na comunidade carente do Bom Retiro, na região da Vila Nasser., presenteando 54 crianças (Figura 15).

Figura 12 – Campanha de arrecadação de alimentos. a) Folder da campanha; b) Organização das cestas básicas para distribuição c) Entrega da cesta básica a uma aluna do curso de Geografia.



a



Fonte: UU de Campo Grande /UEMS, 2020.

Figura 14 – Campanha de Natal – EMEI Cordeirinho de Jesus a) Folder da campanha; b) Brinquedos arrecadados.

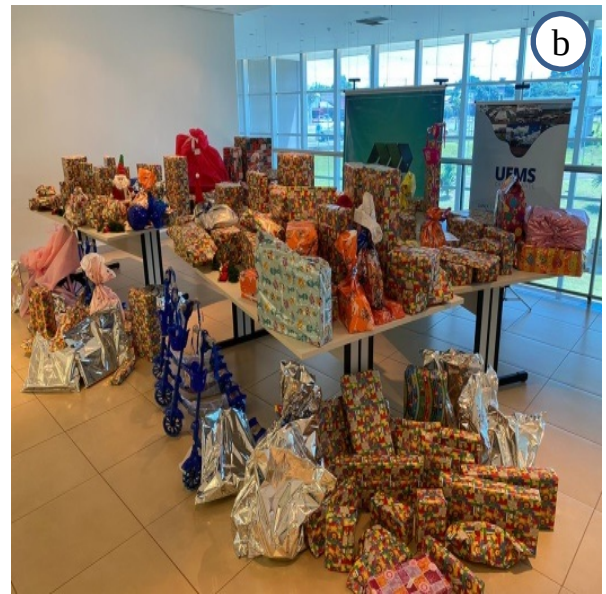

Fonte: UU de Campo Grande /UEMS, 2020.

Figura 15 – Campanha de Natal – Projeto Bom Retiro.



Fonte: UU de Campo Grande /UEMS, 2020.

REFERÊNCIAS BIBLIOGRÁFICAS

UNIVERSIDADE ESTADUAL DO MATO GROSSO DO SUL. **RELATÓRIO DE ATIVIDADES UNIDADES UNIVERSITÁRIAS UEMS – ANO 2019**. Disponível em: http://www.uems.br/assets/uploads/proap/planejamento/1_2020-10-02_16-51-00.pdf. Acesso em: 15 jan. 2020.

ATUALIZAÇÃO DE CASOS DE CORONAVÍRUS (COVID-19) EM CAMPO GRANDE – Disponível em: <http://www.campogrande.ms.gov.br/sesau/downloads/atualizacao-de-casos-de-coronavirus-covid-19-em-campo-grande-informe-29-12-2020>. Acesso em: 08 mar. 2021.