



GOVERNO
DO ESTADO
Mato Grosso
do Sul

RELATÓRIO ANUAL DE GESTÃO DAS UNIDADES UNIVERSITÁRIAS

UNIDADE PARANAÍBA
EDIÇÃO 2020

*A Universidade
com a identidade
de MS!*

GOVERNADOR DO ESTADO DE MATO GROSSO DO SUL

Reinaldo Azambuja Silva

SECRETÁRIA DE ESTADO DE EDUCAÇÃO

Maria Cecília Amendola da Motta

REITOR

Laércio Alves de Carvalho

VICE-REITORA

Celi Corrêa Neres

PRÓ-REITORIA DE ADMINISTRAÇÃO E PLANEJAMENTO

Robsom Marques de Amorim

PRÓ-REITORIA DE ENSINO

Maria José de Jesus Alves Cordeiro

PRÓ-REITORIA DE EXTENSÃO, CULTURA E ASSUNTOS COMUNITÁRIOS

Márcia Regina Martins Alvarenga

PRÓ-REITORIA DE PESQUISA E PÓS-GRADUAÇÃO

Luciana Ferreira da Silva

PRÓ-REITORIA DE DESENVOLVIMENTO HUMANO E SOCIAL

Aguinaldo Lenine Alves

DIRETORIA DE REGISTRO ACADÊMICO

Delaine Márcia Martinelli

DIRETORIA DE INFORMÁTICA

Gláucia Gabriel Sass

DIRETORIA DE INFRAESTRUTURA

Alencar Ferri

DIRETORIA DE EDUCAÇÃO A DISTÂNCIA

Jorceli de Barros Chaparro

UNIDADES UNIVERSITÁRIAS

Unidade Universitária de Amambai

Flávio Rodrigues Lhopes

Unidade Universitária de Aquidauana

Eloi Panachuki

Unidade Universitária de Campo Grande

Djanires Lageano Neto de Jesus

Unidade Universitária de Cassilândia

Gustavo Haralampidou Costa Vieira

Unidade Universitária de Coxim

João Braz Teixeira Barbosa

Unidade Universitária de Dourados

Marcelo Ferreira de Souza

Unidade Universitária de Glória de Dourados

Walteir Luiz Betoni

Unidade Universitária de Ivinhema

Magali Gorete da Silva Magri

Unidade Universitária de Jardim

Anailton de Souza Gama

Unidade Universitária de Maracaju

Alex Sandro Richter Von Muhlen

Unidade Universitária de Mundo Novo

Leandro Marciano Marra

Unidade Universitária de Naviraí

Inês de Souza Barba

Unidade Universitária de Nova Andradina

Sonner Arfux de Figueiredo

Unidade Universitária de Paranaíba

Sheila Aparecida Villa Rosa

Unidade Universitária de Ponta Porã

Laís Fernanda de Azevedo Silva

COORDENAÇÃO

Sheila Aparecida Villa Rosa

ELABORAÇÃO E REVISÃO

Sheila Aparecida Villa Rosa

Michel Angelo Francisco Honorato

Cássio Medeiros de Freitas

DIAGRAMAÇÃO E PUBLICAÇÃO

PRÓ-REITORIA DE ADMINISTRAÇÃO E PLANEJAMENTO (PROAP)

Divisão de Planejamento e Avaliação Institucional (DPAI)

Victor Azambuja Gama

Adriana Cristina Ranzi

Gustavo Fraile Sordi

Sidney Kuerten

Expediente

Universidade Estadual de Mato Grosso do Sul

Rodovia MS 162 – Km 12

Cidade Universitária de Dourados

Caixa postal 351

CEP 79804-190 – Dourados-MS

Unidade Universitária de Paranaíba

Telefone: (67) 3503-1007 / 3503-1184 / 3503-1097

Av. Ver. João Rodrigues de Melo, S/n

Jardim Santa Monica

CEP 79500-000 – Paranaíba-MS

LISTA DE ABREVIATURAS E SIGLAS

AAI	Assessoria de Assuntos Interinstitucionais
ABRUEM	Associação Brasileira de Reitores de Universidades Estaduais e Municipais.
AC	Assessoria de Cerimonial
ACADE Educativa	A Assessoria de Popularização da Ciência e Apoio ao Desenvolvimento
ACAI	Assessoria de Controladoria e Auditoria Interna
ACS	Assessoria de Comunicação Social
AEE	Atendimento Educacional Especializado
AGPCR	Assessoria de Gestão de Projetos e Captação de Recursos
AILEN	Assessoria Institucional de Legislação e Normas
ARELIM	Assessoria de Relações Internacionais e Mobilidade
ATNM	Assistentes Técnicos de Nível Médio
AULP	Associação das Universidades de Língua Portuguesa
CA	Câmara de Administração
CA	Centro Acadêmico
CAFe	Comunidade Acadêmica Federada
CAPES	Coordenação de Aperfeiçoamento de Pessoal de Nível Superior
CEE	Conselho Estadual de Educação
NPAJ	Núcleo de Práticas Jurídicas

LISTA DE QUADROS

Quadro 01 – Relação de laboratórios específicos.....	22
Quadro 02 – Total de volumes de livros, na UU de Paranaíba por área de conhecimento.....	23
Quadro 03 – Principais ações e eventos realizados na UU de Paranaíba em 2020.....	26
Quadro 04 – Principais ações e eventos que contaram com a presença de representantes da UEMS (presenciais e remotas) da UU de Paranaíba em 2020.....	26

LISTA DE TABELAS

Tabela 01 – Relação de docentes efetivos na UU de Paranaíba em 2020.....	16
Tabela 02 – Relação de docentes contratados na UU de Paranaíba em 2020.....	18
Tabela 03 – Relação de servidores TNS da UU de Paranaíba em 2020.....	18
Tabela 04 – Relação de ATNM da UU de Paranaíba em 2020.....	19
Tabela 05 – Relação de servidores em cargos comissionados da UU de Paranaíba em 2020..	19
Tabela 06 – Relação de funcionários terceirizados da UU de Paranaíba em 2020.....	20

LISTA DE FIGURAS

Figura 01 – Ambientes da biblioteca da UU de Paranaíba.....	24
Figura 02 – Acessibilidade da UU de Paranaíba.....	25

SUMÁRIO

1 CONTEXTUALIZAÇÃO SOCIOECONÔMICA E DESCRIÇÃO DA UNIDADE.....	11
2 BREVE HISTÓRICO DOS CURSOS OFERTADOS NA UU.....	12
3 CURSOS OFERTADOS EM 2020.....	15
4 CORPO DOCENTE E TÉCNICO ADMINISTRATIVO EM 2020.....	15
4.1 Corpo docente e do quadro técnico administrativo.....	15
4.2. Breve descrição e principais mudanças ocorridas no corpo docente e técnico no ano de 2020.....	20
5 INFRAESTRUTURA.....	20
5.1 Aquisição, reparos e manutenção de móveis e equipamentos.....	21
5.4 Acessibilidade.....	24
6 RELAÇÕES INTERINSTITUCIONAIS.....	25
6.1 Principais ações e eventos que ocorreram no ano de 2020.....	25
7 MEDIDAS INSTITUCIONAIS DE CONTROLE E COMBATE A PANDEMIA.....	27
7.1 Breve apresentação da evolução da pandemia no município.....	27
7.2 Doações.....	27
REFERÊNCIAS BIBLIOGRÁFICAS.....	28

APRESENTAÇÃO

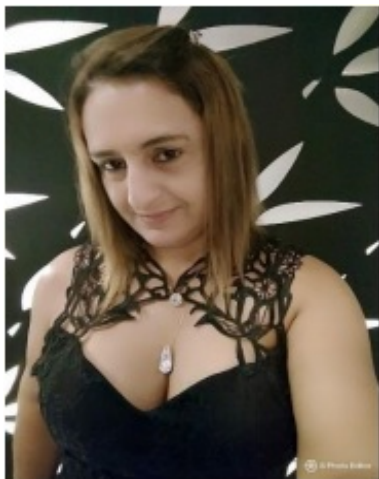

*Mensagem da Gerente da
Unidade Universitária
de Paranaíba*

A Universidade Estadual de Mato Grosso do Sul, a nossa UEMS, que tem uma desafiadora missão: Gerar e disseminar o conhecimento, com vistas ao desenvolvimento das potencialidades humanas, dos aspectos político, econômico e

social do Estado, e com compromisso democrático de acesso à educação superior e o fortalecimento de outros níveis de ensino, contribuindo, dessa forma, para a consolidação da democracia. Pensando se nesta premissa, vamos ressaltar o que tem feito a UEMS nestes 26 anos de existência, ela tem se inserido na comunidade local, principalmente, por meio de projetos de extensão e projetos de pesquisa cujos objetivos estão ligados diretamente à comunidade das cidades em que se localizam. As ações de extensão de professores e alunos tem contribuído de diversas formas com a sociedade, tem tido um papel importante nas mudanças socioeconômicas, favorecendo os desenvolvimentos econômicos, culturais e sociais. Buscando através de suas atividades básicas identificar as necessidades de formação

acadêmica e vinculação às necessidades da sociedade, fazendo desta forma uma sociedade mais justa e humanitária.

A UEMS foi numa das primeiras universidades a garantir a inclusão de cotas, tanto indígenas quanto cotas raciais e isto demonstra o quanto esta universidade tem o compromisso de mudar a sociedade e os parâmetros que nela existe, criando e difundindo a cultura, e, desse modo, desenvolvendo o entendimento do homem e do meio em que vive, trazendo inovação e prestação de serviços de qualidade para toda sociedade sul-mato-grossense.

Sheila Aparecida Villa Rosa

UNIDADE UNIVERSITÁRIA DE PARANAÍBA



Fonte: UU de Paranaíba/UEMS, 2020.

1 CONTEXTUALIZAÇÃO SOCIOECONÔMICA E DESCRIÇÃO DA UNIDADE¹

O município de Paranaíba tem população estimada, em 2019, de 42.148 habitantes. Paranaíba localiza-se estrategicamente numa região de integração das economias do Brasil (Mato Grosso do Sul, São Paulo, Minas Gerais e Goiás), que começa a ser explorada mais intensivamente com a construção do gasoduto e o fortalecimento das relações comerciais

¹ Elaborado pela Unidade.

dentro do Mercosul. A chamada Região do Bolsão, na qual está localizado o município de Paranaíba, é uma região que se desenvolveu dentro de características agropastoris com forte predomínio da pecuária. Porém, nos últimos anos, está se esforçando para diversificar sua economia com a expansão de polos industriais, onde se destacam os municípios de Três Lagoas e Aparecida do Taboado.

Neste sentido, alguns setores têm adquirido características promissoras, entre eles o da indústria oleiro-cerâmica, de derivados de leite, o têxtil, o de confecções, frigorífico e o da indústria de produtos e subprodutos oriundos da silvicultura, com destaque para o papel e a celulose, e os ligados ao setor sucroalcooleiro.

A Região do Bolsão tem características muito próprias devido à sua estreita ligação e proximidade com os Estados de São Paulo, Minas Gerais e Goiás. Mesmo após a sua interligação rodoviária pela BR-262 com as demais regiões de Mato Grosso do Sul, ainda permaneceu com forte relação socioeconômica com estes estados, sendo fornecedora de produtos básicos e, ao mesmo tempo, importadora de máquinas, equipamentos, peças, remédios, produtos veterinários, adubos, herbicidas e outros produtos industrializados de que necessita.

Algumas ações já tem sido desenvolvidas no sentido de implementar projetos de desenvolvimento ou obras de infraestrutura fundamentais para o desenvolvimento e a integração da região à economia do Estado e do centro-sul do País, incluindo o Gasoduto Bolívia-Brasil, a Ferronorte, a Hidrovia Tietê-Paraná, a UHE de Porto Primavera, a Usina Termoelétrica de Três Lagoas e a duplicação da SP-300, que liga Três Lagoas à malha rodoviária duplicada do Estado de São Paulo. Texto na íntegra. (Fonte: Documento de Recredenciamento dos Cursos 2017 – UEMS/PROE).

2 BREVE HISTÓRICO DOS CURSOS OFERTADOS NA UU

A Unidade Universitária (UU) de Paranaíba foi instituída através do Parecer CEE/MS nº 008 de 09/02/1994, que autorizou o funcionamento, possibilitando a oferta do curso de Bacharel em Direito, no ano de 1994. Curso que, inicialmente, foi ofertado no prédio da Escola Estadual Aracilda Cicero Correia da Costa (espaço cedido). Em 2003, foi

implantado o curso de Licenciatura em Pedagogia, e, em 2007, foi implantado o curso de Ciências Sociais Licenciatura e Bacharelado.

Atualmente, na cidade de Paranaíba/MS, os cursos funcionam em sede própria, em terreno doado pela própria comunidade, localizado na região central, na Av. Ver. João Rodrigues de Mello, s/n, Jardim Santa Mônica, bem próximo aos Poderes Executivo, Legislativo e Judiciário, onde inclusive funcionam a Vara do Trabalho e Subseção da Ordem dos Advogados do Brasil. O prédio dispõe de 13 salas de aulas, espaço para a Coordenadoria e Sala de Professores, Biblioteca com mais de 11.000 exemplares, Laboratório de Informática, Auditório, núcleo de prática e assistência jurídica, cantina, área de convivência e Quadra de Esportes.

O Curso de Direito da UEMS em Paranaíba tem atendido a alunos de todo o Brasil, tendo em vista o ingresso pelo Sistema de Seleção unificada- SISU, demonstrado cumprir seu papel social dentro do contexto atual ao formar profissionais que têm alcançado sucesso em suas carreiras profissionais, uma vez que vários deles foram aprovados em Exames de Ordem promovidos pela Ordem dos Advogados do Brasil, conforme dados apresentados pela Seção Mato Grosso do Sul. Quando o SISU ainda não estava em vigor, os acadêmicos do curso de Direito da Unidade de Paranaíba eram oriundos, em sua maioria, das cidades integrantes do Bolsão – hoje denominado região da costa Leste – e de cidades dos estados vizinhos, como São Paulo, Goiás e Minas Gerais. Atualmente, a clientela do curso também é formada por alunos de outros estados da Federação.

O Curso de Pedagogia UEMS/Paranaíba tem como objetivo “formar professores para exercer a função do magistério na Educação Infantil, Anos Iniciais do Ensino Fundamental, atuar na área de serviços, apoio escolar e outras áreas nas quais sejam previstos conhecimentos pedagógicos. Participar na gestão de sistemas e instituições de ensino e no desempenho no interior da sociedade das tarefas que lhes são atribuídas enquanto educadores e cidadãos”. O curso tem duração mínima de 04 (quatro) anos e, máxima, de 07 (sete) anos. O egresso da Licenciatura em Pedagogia da UEMS estará habilitado para exercer funções de magistério na Educação Infantil e nos Anos Iniciais do Ensino Fundamental, na área de serviços e apoio escolar e em outras áreas nas quais sejam previstos conhecimentos pedagógicos. Poderá, ainda, participar na organização e gestão de sistemas, unidades e

projetos educacionais e na produção e difusão do conhecimento, em diversas áreas da educação, tendo a docência como base obrigatória de sua formação e identidade profissional.

O Curso de Ciências Sociais na modalidade licenciatura propicia aos estudantes uma formação teórico-metodológica consistente em torno dos eixos que formam a identidade do curso (Antropologia, Ciência Política e Sociologia), fornecendo instrumentos para estabelecer relações com a pesquisa e a prática social, especialmente no âmbito de formação voltada ao médio.

O Curso de Ciências Sociais da Universidade Estadual de Mato Grosso do Sul foi nota máxima na última avaliação do ENADE em 2017, ou seja, nota 05 (cinco). Somente doze universidades tiveram esta nota, sendo a UEMS de Paranaíba uma delas, dentre os 98 cursos presenciais de licenciatura avaliados no país. No Centro-Oeste é um dos dois melhores cursos da modalidade. Implantado no ano de 2007, o curso funciona, atualmente, no período noturno, com 30 vagas anuais para a habilitação Licenciatura em Ciências Sociais. A habilitação tem duração mínima de 04 (quatro) anos, sendo o tempo máximo de integralização do curso de 07 (sete) anos. O curso conta com amplo quadro de professores doutores, formados nas principais universidades do país. Cabe destacar que, atualmente, o curso conta com mais de 10 doutores, sendo 04 (quatro) com pós-doutorados.

Sendo implantado na Universidade Estadual de Mato Grosso do Sul, no ano de 2007, o curso de Ciências Sociais modalidade bacharelado funciona no período noturno, com 20 vagas anuais para a habilitação Bacharel em Ciências Sociais a partir de 2015. A habilitação tem duração mínima de 04 (quatro) anos. O tempo máximo de integralização do curso é de 07 (sete) anos. O curso possui um quadro docente qualificado, com 10 professores efetivos lotados com dedicação exclusiva ao curso, sendo 08 (oito) doutores e 02 (dois) mestres. Estes últimos estão em licença para finalização e defesa de doutorado na UNESP E UNIFESP. Além dos docentes efetivos, o curso também conta com professores colaboradores para suprir o desafio de possibilitar um ensino público de alta qualidade.

3 CURSOS OFERTADOS EM 2020

A UU ofertou 04 (quatro) cursos de graduação: Ciências Sociais/bacharelado, Ciências Sociais/licenciatura, Direito (sendo 02 (dois) ofertas, matutino e noturno) e Pedagogia. Possui o curso em nível de pós-graduação lato sensu em Direitos Humanos, pós-graduação lato sensu em Políticas Públicas, Cultura e Sociedade e especialização stricto sensu (mestrado) em Educação.

4 CORPO DOCENTE E TÉCNICO ADMINISTRATIVO EM 2020

O quadro de docentes em exercício no ano de 2020 da UU integrava 57 professores (Tabelas 01 e 02) distribuídos nos cursos de graduação supracitados. A UU dispõe de 03 (três) Técnicos de Nível Superior (TNS) (Tabela 03), 11 Assistentes Técnicos de Nível Médio (ATNM) (Tabela 04), 03 Técnicos em cargos comissionados (TNS e ATNM) (Tabela 05) e 07 (sete) funcionários terceirizados distribuídos nos setores de manutenção, limpeza, vigilância e atividades gerais (Tabela 06).

4.1 Corpo docente e do quadro técnico administrativo

As Tabelas 01 e 02 apresentam os docentes efetivos e contratados, respectivamente, em conjunto com a indicação do curso vinculado, do regime de trabalho (RT), da titulação atual e do tempo em exercício de cada um destes servidores.

Tabela 01 – Relação de docentes efetivos na UU de Paranaíba em 2020.

	Servidor	Curso	RT*	Titulação Atual	TE* (anos)
1	Aires David de Lima	Direito	40h/TI	Me.	17
2	Alessandro Martins Prado	Direito	40h/TI	Me.	13
3	André Luiz Del Negri	Direito	40h	Pós Dr.	01
4	Angela Aparecida da Cruz Duran	Direito	40h/TI	Dra.	21
5	Claudia Karina Ladeia Batista	Direito	40h/TI	Dra.	13
6	Christiano Francisco da Silva Vitagliano	Direito	40h	Me.	17
7	Dabel Cristina Maria Salviano	Direito	40h/TI	Me.	16
8	Daniel Pícaro Carlos	Direito	40h	Dr.	05
9	Etiene Maria Bosco Breviglieri	Direito	40h/TI	Pós Dra.	06
10	Fabricio Muraro Novais	Direito	40h/TI	Pós Dr.	06
11	GlauCIA A.da Silva Lamblém	Direito	40h/TI	Pós Dra.	13
12	Geovane Ferreira Gomes	Direito	40h/TI	Dr.	04
13	Hugo Schayer Sabino	Direito	40h/TI	Dr.	05
14	Ingrid Viana Leão	Direito	40h	Dra.	01
15	Isael José Santana	Direito	40h/TI	Dr.	14
16	José Péricles de Oliveira	Direito	40h	Me.	10
17	Juliano Gil Alves Pereira	Direito	40h	Dr.	18
18	Léia Comar Riva	Direito	40h/TI	Pós Dra.	14
19	Lídia Maria Garcia Gomes T. de Souza	Direito	40h/TI	Me.	26
20	Lisandra Moreira Martins	Direito	40h/TI	Dra.	07
21	Luiz Gustavo Boiam Pancotti	Direito	40h	Pós Dr.	01
22	Marcos Antônio Vieira	Direito	40h	Me.	20
23	Mário Lucio Garcez Calil	Direito	40h/TI	Pós Dr.	13
24	Raquel Rosan Christino Gitahy	Direito	40h	Dra.	13
25	Roberta Alessandra Pantoni	Direito	40h/TI	Me.	14
26	Rodrigo Cogo	Direito	40h/TI	Me.	16
27	Rogério Nogueira Guimarães	Direito	40h	Dr.	13
28	Tiago Vinícius André dos Santos	Direito	40h	Me.	01
29	Ademilson Batista Paes	Pedagogia	40h/TI	Dr.	17
30	Agnes Iara Domingos Moraes	Pedagogia	40h	Dra.	01
31	Daniele Ramos de Oliveira	Pedagogia	40h	Dra.	01
32	Diogo da Silva Roiz	Pedagogia	40h/TI	Dr.	16
33	Djalma Querino de Carvalho	Pedagogia	40h/TI	Dr.	22

	Servidor	Curso	RT*	Titulação Atual	TE* (anos)
34	Estela Natalina Mantovani Bertoletti	Pedagogia	40h/TI	Pós Dra.	23
35	Fábio Luciano Oliveira Costa	Pedagogia	40h	Pós Dr.	01
36	Geovane Ferreira Gomes	Pedagogia	40h/TI	Dr.	04
37	Lucélia Tavares Guimarães	Pedagogia	40h/TI	Dra.	09
38	Lucilo Antonio Rodrigues	Pedagogia	40h/TI	Dr.	13
39	Maria Silvia Rosa Santana	Pedagogia	40h/TI	Dra.	09
40	Milka Helena Carrilho Slavez	Pedagogia	40h/TI	Dra.	17
41	Raquel Rosan Christino Githay	Pedagogia	40h	Dra.	13
42	Reginaldo Peixoto	Pedagogia	40h	Dr.	01
43	Agnes Iara Domingos Moraes	Ciências Sociais	40h	Dra.	01
44	Ailton de Souza	Ciências Sociais	40h/TI	Dr.	09
45	Alexandre de Castro	Ciências Sociais	40h/TI	Me.	10
46	Amanda Cristina Danaga	Ciências Sociais	40h	Pós Dra.	01
47	Carlos Eduardo França	Ciências Sociais	40h/TI	Pós Dr.	10
48	Daniel Pícaro Carlos	Ciências Sociais	40h/TI	Dr.	05
49	Daniele Ramos de Oliveira	Ciências Sociais	40h	Dra.	01
50	Diogo da Silva Roiz	Ciências Sociais	40h/TI	Dr.	16
51	Djalma Querino de Carvalho	Ciências Sociais	40h/TI	Dr.	19
52	Fábio Luciano Oliveira Costa	Ciências Sociais	40h	Pós Dr.	01
53	Geovane Ferreira Gomes	Ciências Sociais	40h/TI	Dr.	04
54	Isael José Santana	Ciências Sociais	40h/TI	Dr.	14
55	José Antônio de Souza	Ciências Sociais	40h/TI	Dr.	22
56	Juliana do Prado	Ciências Sociais	40h/TI	Dra.	05
57	Luciana Henrique da Silva	Ciências Sociais	40h/TI	Dra.	03
58	Rogério da Palma	Ciências Sociais	40h/TI	Dr.	06
59	Sinomar Ferreira do Rio	Ciências Sociais	40h/TI	Dr.	10

Fonte: UU de Paranaíba /UEMS, 2020.

*RT= Regime de Trabalho, ** TE= Tempo de exercício na Unidade (por ano).

Tabela 02 – Relação de docentes contratados na UU de Paranaíba em 2020.

	Servidor	Curso	RT*	Titulação Atual	TE* (anos)
1	Alex Ribeiro Campagnoli	Direito	40h	Esp.	01
2	Ana Carla Sanches Lopes Ferraz	Direito	32h	Me.	01
3	Samuel de Souza Silva	Direito	40h	Esp.	01
4	Elizângela Ferreira de Andrade	Pedagogia	08h	Me.	01
5	Fernando Luís Oliveira Athayde Paes	Pedagogia	06h	Pós Dr.	01
6	Kênia Mendonça Diniz	Pedagogia	08h	Dra.	01
7	Bóris Ribeiro de Magalhães	Ciências Sociais	28h	Dr.	01
8	Fernando Luís Oliveira Athayde Paes	Ciências Sociais	08h	Pós Dr.	01
9	Jackeline Faria de Souza	Ciências Sociais	20h	Pós-graduação	01
10	Gustavo Casasanta Firmino	Ciências Sociais	20h	Me.	01
11	Samuel de Souza Silva	Ciências Sociais	40h	Esp.	01

Fonte: UU de Paranaíba /UEMS, 2020.

*RT= Regime de Trabalho, ** TE= Tempo de exercício na Unidade (por ano).

As Tabelas 03, 04, 05 e 06 apresentam os TNS, os ATNM, os servidores em cargos comissionados e os funcionários terceirizados, respectivamente, em conjunto com a indicação do cargo, do grau e da área de escolaridade e do tempo de exercício de cada um destes servidores.

Tabela 03 – Relação de servidores TNS da UU de Paranaíba em 2020.

	Servidor	Cargo /Lotação	Grau de Escolaridade	Área de Escolaridade	TE* (anos)
1	Sheila Aparecida Villa Rosa	Gerente	Especialista	Educação	15
2	Gustavo Franco de Queiroz Gonzalez	Secretário Mestrado	Especialista	Direito	02
3	Susy dos Santos Pereira	Bibliotecária	Mestre	Biblioteconomia/ Direito	15

Fonte: UU de Paranaíba /UEMS, 2020.

* TE= Tempo de exercício na Unidade (por ano).

Tabela 04 – Relação de ATNM da UU de Paranaíba em 2020.

	Servidor	Cargo /Lotação	Grau de Escolaridade	Área de Escolaridade	TE* (anos)
1	Ane Caroline de Freitas Vieira	Secretaria Acadêmica	Especialista	Direito	01
2	Cássio Medeiros de Freitas	Secretaria Acadêmica	Especialista	Direito	01
3	Cláudia Aparecida Faustino de Freitas	Biblioteca	Graduação	Letras	15
4	Ivanilda Aparecida Rodrigues	Técnica/ Nucleo de Práticas Jurídicas	Especialista	Educação	23
5	Jaqueline Resende Torres Maguetas	Secretaria administrativa	Especialista	Letras	01
6	Junior Tomaz de Souza	Biblioteca	Mestre	Psicologia /Direito	15
7	Manoel Gustavo Silva Santana Neto	Técnica/ Nucleo de Práticas Jurídicas	Especialista	Direito	15
8	Michel Ângelo Francisco Honorato	Gestor Administrativo	Especialista	Direito	06
9	Thanna Marinara Lima Ferreira da Silva	Biblioteca	Graduação	Direito	01
10	Renato Lustosa Sobrinho Soares	Técnico de Informática	Mestre	Agronomia	06

Fonte: UU de Paranaíba /UEMS, 2020.

* TE= Tempo de exercício na Unidade (por ano).

Tabela 05 – Relação de servidores em cargos comissionados da UU de Paranaíba em 2020.

	Servidor	Cargo /Lotação	Grau de Escolaridade	Área de Escolaridade	TE* (anos)
1	Sheila Aparecida Villa Rosa	Gerente	Especialista	Educação	15
2	Cássio Medeiros de Freitas	Secretaria Acadêmica	Especialista	Direito	01
3	Michel Ângelo Francisco Honorato	Gestor Administrativo	Especialista	Direito	06

Fonte: UU de Paranaíba /UEMS, 2020.

* TE= Tempo de exercício na Unidade, por ano.

Tabela 06 – Relação de funcionários terceirizados da UU de Paranaíba em 2020.

	Servidor	Cargo/ Lotação	Grau de Escolaridade	TE* (anos)
1	Alvelino Francisco do Santos	Serviços Gerais	Ensino Fundamental Completo	05
2	Laudimíria Alves de Freitas	Serviços Gerais	Ensino Fundamental Incompleto	02
3	Maria Abadia Pereira da Silva	Serviços Gerais	Ensino Fundamental Completo	05
4	Rosângela da Silva	Serviços Gerais	Ensino Fundamental Completo	06
5	Sandra Maria Pereira da Silva	Serviços Gerais	Especialista	06
6	Sonia Aparecida dos Santos	Serviços Gerais	Ensino Médio Completo	05

Fonte: UU de Paranaíba /UEMS, 2020.

* TE= Tempo de exercício na Unidade, por ano.

4.2. Breve descrição e principais mudanças ocorridas no corpo docente e técnico no ano de 2020

No ano de 2020, a atribuição de gerente permaneceu sendo exercida pela Técnica de Nível Superior Sheila Aparecida Villa Rosa. O cargo de Secretaria Acadêmica foi ocupado pelo técnico Cássio Medeiros de Freitas, em substituição ao técnico Michel Angelo Francisco Honorato, que passou a ocupar o cargo de Gestor Administrativo. Além disso, o docente Daniel Pícaro Carlos (Pós-doutorado) retornou de afastamento para aperfeiçoamento pessoal .

Durante o período, afastou-se para capacitação a docente Dabel Cristina Maria Salviano (Doutorado).

5 INFRAESTRUTURA

A UU de Paranaíba existe desde o ano de 1994, mas teve seu prédio próprio inaugurado em 2002. Está localizada em área nobre, no centro da cidade. Possui área de 10.473,36 m², com 2.481,29m² de área construída. A UU conta com 04 (quatro) blocos, sendo um o administrativo, onde funciona a gerência, as coordenações de curso, a secretaria acadêmica, a sala dos professores, a biblioteca, o auditório, a lanchonete e Núcleo de Práticas Jurídicas. Já nos outros 03 (três) blocos estão localizadas as salas de aula utilizadas pelos cursos de graduação e Pós-graduações, os banheiros para alunos, a secretaria da pós-

graduação, uma sala para brinquedoteca, copa e salas de reuniões do mestrado. A UU destaca-se, ainda, por oferecer às pessoas com necessidades educacionais especiais todas as possibilidades de acesso físico.

A Unidade conta com vários laboratórios, biblioteca e auditório equipado com sistema audiovisual para palestras, web conferências, seminários e eventos, com capacidade de 120 lugares.

5.1 Aquisição, reparos e manutenção de móveis e equipamentos

- Aquisição de 01 (um) novo bebedouro para o bloco dos alunos;
- Manutenção de 05 (cinco) ares-condicionados, da sala de coordenação de curso, secretaria administrativa, sala dos professores, e auditório;
- Compra de 01 (um) notebook para gerência para uso em reuniões.

5.2 Identificação dos laboratórios

A UU de Paranaíba dispõe de 03 (três) laboratórios (Quadro 01). Sendo um o laboratório de informática, destinado aos alunos de graduação e de pós-graduação (Figura 01), com capacidade para 15 alunos. Além deste, a unidade dispõe de outros dois laboratórios: o Laboratório de Práticas Jurídicas (NPAJ) e o Laboratório Pedagógico.

O núcleo de práticas e assistências jurídicas é uma extensão da sala de aula, onde os alunos do 5º ano dos cursos de Direito têm o dever de cumprir 204 horas na disciplina de Estágio Supervisionado II, podendo ser divididos da seguinte maneira: 104 horas dentro do NPAJ, 30 horas de audiências e 70 horas de estágio não obrigatório conveniado com a Universidade Estadual de Mato Grosso do Sul.

O NPAJ é uma extensão da UEMS à comunidade, pois efetua atendimentos jurídicos gratuitamente à população de baixa renda (renda familiar de até três salários mínimos). Dentre esses atendimentos, estão: petições iniciais, contestações, manifestações, defesas

administrativas e resposta à acusação, entre várias outras funções que o NPAJ realiza no município de Paranaíba-MS.

O NPAJ é bastante atuante e conhecido aqui no município, pois está há mais de 20 anos oferecendo atendimento jurídico gratuito à população. O cidadão chega no NPAJ, onde o secretário faz uma ficha de triagem pra saber se a pessoa pode ser atendida pela universidade. Em caso positivo, um aluno é escalado para o atendimento, sempre sob a supervisão de um professor advogado.

O Núcleo é muito atuante em direito de família, crimes e ações trabalhistas. Ações de alimentos, inventário e divórcio correspondem há boa parte dos mais de 300 processos em andamento nas justiças estaduais e federal (Justiça do Trabalho) no município. Observa-se a relação de laboratórios específicos no Quadro 01, a seguir.

Quadro 01 – Relação de laboratórios específicos.

Denominação do Laboratório	Área (M2)	Capacidade (qtd pessoas)	Aplicação	Total de Equip.
Núcleo de Práticas jurídicas	100	15	Atendimento ao público externo com intuito de inserir os alunos na vivência prática do dia a dia judiciário.	N/A
Lab. Pedagógico	100	20	Disponibilizar materiais pedagógicos para que os acadêmicos que executam estágio possam desenvolver melhor suas atividades.	N/A
Lab. De Informática	40	15	Disponibilizar aos acadêmicos o acesso a internet para auxiliar no processo de desenvolvimento e busca de informações e conhecimento.	N/A

Fonte: UU de Paranaíba /UEMS, 2020.

N/A = não se aplica.

5.3 Biblioteca e acervo

A biblioteca da UU de Paranaíba (Figura 01) dispõe de acervos em diversos formatos: livros, folhetos, teses e dissertações, mídias em VHS, Cd-rom, DVDS e periódicos. Atualmente, o acervo é composto por 18.408 exemplares, conforme distribuídos no Quadro 02). Quanto ao atendimento a comunidade interna e externa, a biblioteca realizou atendimentos como empréstimos, devoluções e renovações para estudantes, professores e

funcionários, tendo ainda atendido a pesquisadores externos que utilizam o espaço para estudo e consulta ao acervo. Foram realizadas normalização e catalogação de trabalhos acadêmicos, dentre teses, dissertações e trabalhos de conclusão de curso.

Quadro 02 – Total de volumes de livros, na UU de Paranaíba por área de conhecimento.

Área de Conhecimento	Total
Agrárias	10
Biológicas	73
Saúde	125
Exatas e da Terra	399
Humanas	5.679
Ciências Sociais Aplicadas	10.221
Engenharias	07
Linguística, Letras e Artes	1.834
Multidisciplinar	60
Total	18.408

Fonte: PROEC/Divisão de Biblioteca/UEMS, 2020.

Figura 01 – Ambientes da biblioteca da UU de Paranaíba. a) recepção; b) vista parcial do acervo; c) vista parcial do acervo; d) espaço para estudos.



Fonte: UU de Paranaíba UEMS, 2020.

5.4 Acessibilidade

A UU de Paranaíba está apta a receber alunos com deficiência motora, pois está equipada com rampas de acesso para cadeirantes, conforme as Figuras a seguir.

Figura 02 – Acessibilidade da UU de Paranaíba. a) rampa da entrada principal; b) rampa da entrada principal; c) rampa de acesso aos blocos de sala de aula; d) rampa da entrada principal.

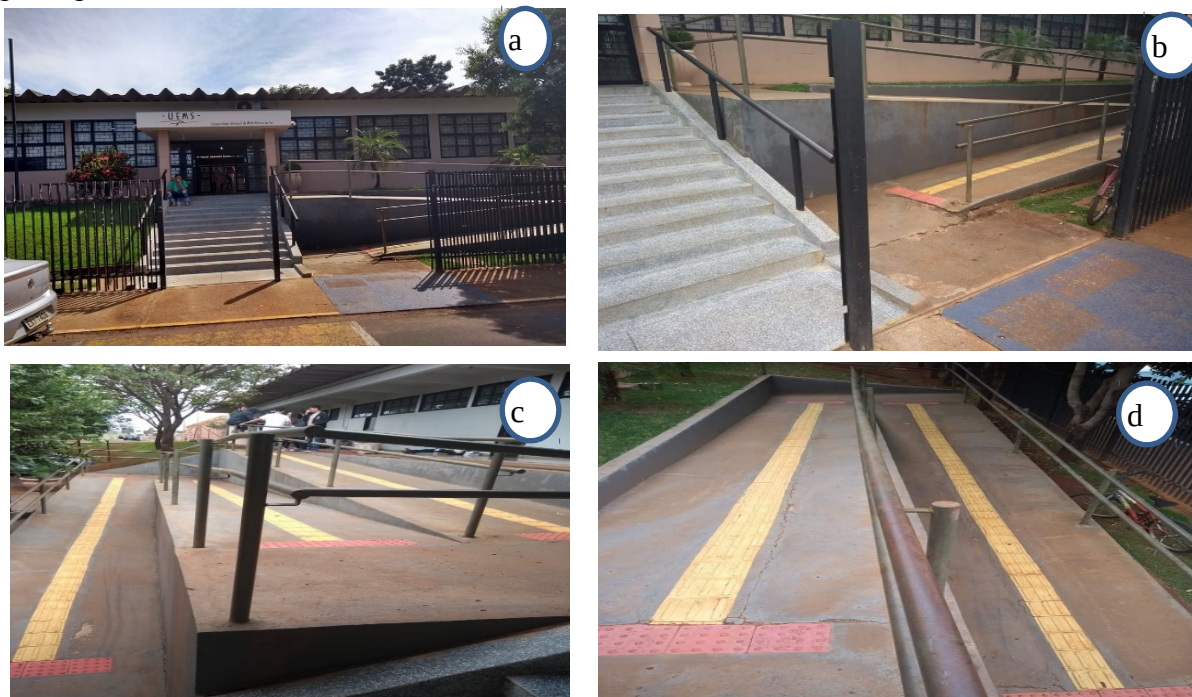

Fonte: UU de Paranaíba/UEMS, 2020.

6 RELAÇÕES INTERINSTITUCIONAIS

Esta seção trata sobre as relações da UU de Paranaíba com outras órgãos e/ou instituições públicas ou privadas da região.

6.1 Principais ações e eventos que ocorreram no ano de 2020

O Quadro 03 apresenta as principais ações e eventos que ocorreram na Unidade, no ano de 2020.

Quadro 03 – Principais ações e eventos realizados na UU de Paranaíba em 2020.

Ações e Eventos	Total de Part.*	Público Alvo	Justificativa/Motivação
Palestra: Pacote Anticrime em Tela - Aspectos Teóricos e Práticos	230	Acadêmicos do curso de direito e público externo interessado	Criação do Pacote Anticrime.
Ciclo de Palestras Sobre Educação.	120	Acadêmicos dos cursos de Pedagogia e Ciências Sociais Licenciatura.	Conhecimento de profissionais que atuam na área.

Fonte: UU de Paranaíba/UEMS, 2020.

Part*= Participantes.

O Quadro 04 seguinte, sintetiza as principais ações e eventos externos que contaram com a representação e/ou participação de discentes e docentes no ano de 2020.

Quadro 04 – Principais ações e eventos que contaram com a presença de representantes da UEMS (presenciais e remotas) da UU de Paranaíba em 2020.

Ações e Eventos	Total de Part.*	Descrição do Público Alvo	Local	Justificativa/Motivação
Triálogo 1: Expectativas a respeito do comportamento profissional pós-pandemia; realizado em 13 Abr 2020 (https://www.youtube.com/watch?v=nCr1mFQFtfw)	173	Alunos e egressos inseridos no mercado de trabalho	Plataforma online	Atual conjuntura do país no tocante a pandemia.
Palestra: Educação e Tecnologia. Encontros com a Filosofia: 17/09/2020. Tema: Educação (https://youtu.be/vnCLKiJPEqQ)	23	Alunos e egressos inseridos no mercado de trabalho	Plataforma online	Atual conjuntura do país no tocante a pandemia
"Gravidez e maternidade infantil: problema de gênero e raça no Brasil" (https://youtu.be/ZK3ac5Jmffw)	47	Alunos, egressos e público externo em geral	Plataforma online	Problemática estrutural do país

Fonte: UU de Paranaíba/UEMS, 2020.

Part*= Participantes.

Convém salientar que em virtude da pandemia os eventos a serem realizados presencialmente pela Unidade no ano de 2020, foram adiados para futura realização pós pandemia.

7 MEDIDAS INSTITUCIONAIS DE CONTROLE E COMBATE A PANDEMIA

Diante do cenário distinto vivenciado por toda a comunidade acadêmica frente à pandemia do novo Corona vírus (COVID-19), é fundamental considerar a sequência de itens relacionados a seguir para a descrição das ações desenvolvidas pela UU neste contexto.

7.1 Breve apresentação da evolução da pandemia no município

O primeiro caso registrado de suspeita do novo Corona vírus (COVID-19) no município foi em 7 de março de 2020. Após os primeiros casos de suspeita, o município adotou as medidas de saúde necessárias para minimizar e conter a disseminação do vírus, estabelecendo o uso de máscaras em estabelecimentos, instituindo toque de recolher após as 22h00min e colocando barreiras sanitárias nas fronteiras estaduais com o intuito de evitar disseminação do vírus e aglomerações. Os números de casos oscilaram bastante durante o ano de 2020, e, no momento, apresentam-se reduzidos e estáveis.

7.2 Doações

A UU de Paranaíba, ao fazer levantamento de informações, identificou que alguns alunos enfrentavam dificuldades para manterem-se por conta da diminuição da fonte de renda ocasionada pela pandemia. Com o intuito de auxiliar seus alunos, a UU de Paranaíba efetuou a doação de 12 cestas básicas para os alunos que se encontravam em condições mais precárias, para que estes pudessem seguir em período de pandemia com menos dificuldades.

REFERÊNCIAS BIBLIOGRÁFICAS

PREFEITURA MUNICIPAL DE PARANAÍBA. **Homem com suspeita de Coronavírus não é brasileiro; pacientes já receberam alta.** Disponível em: <<http://www.paranaiba.ms.gov.br/site/noticia?id=1925-homem-com-suspeita-de-coranavy-rus-ny-o-y-brasileiro-pacientes-jyy-receberam-alta>>. Acesso em: 10 fev. 2021

UNIVERSIDADE ESTADUAL DE MATO GROSSO DO SUL. **Unidade Universitária de Paranaíba.** Disponível em: <<http://www.uems.br/paranaiba>>. Acesso em: 10 fev. 2021