



GOVERNO
DO ESTADO
Mato Grosso
do Sul

RELATÓRIO ANUAL DE GESTÃO DAS UNIDADES UNIVERSITÁRIAS

UNIDADE PONTA PORÃ
EDIÇÃO 2020

*A Universidade
com a identidade
de MS!*

GOVERNADOR DO ESTADO DE MATO GROSSO DO SUL

Reinaldo Azambuja Silva

SECRETÁRIA DE ESTADO DE EDUCAÇÃO

Maria Cecília Amendola da Motta

REITOR

Laércio Alves de Carvalho

VICE-REITORA

Celi Corrêa Neres

PRÓ-REITORIA DE ADMINISTRAÇÃO E PLANEJAMENTO

Robsom Marques de Amorim

PRÓ-REITORIA DE ENSINO

Maria José de Jesus Alves Cordeiro

PRÓ-REITORIA DE EXTENSÃO, CULTURA E ASSUNTOS COMUNITÁRIOS

Márcia Regina Martins Alvarenga

PRÓ-REITORIA DE PESQUISA E PÓS-GRADUAÇÃO

Luciana Ferreira da Silva

PRÓ-REITORIA DE DESENVOLVIMENTO HUMANO E SOCIAL

Aguinaldo Lenine Alves

DIRETORIA DE REGISTRO ACADÊMICO

Delaine Márcia Martinelli

DIRETORIA DE INFORMÁTICA

Glaucia Gabriel Sass

DIRETORIA DE INFRAESTRUTURA

Alencar Ferri

DIRETORIA DE EDUCAÇÃO A DISTÂNCIA

Jorceli de Barros Chaparro

UNIDADES UNIVERSITÁRIAS

Unidade Universitária de Amambai

Flávio Rodrigues Lhopes

Unidade Universitária de Aquidauana

Eloi Panachuki

Unidade Universitária de Campo Grande

Djanires Lageano Neto de Jesus

Unidade Universitária de Cassilândia

Gustavo Haralampidou Costa Vieira

Unidade Universitária de Coxim

João Braz Teixeira Barbosa

Unidade Universitária de Dourados

Marcelo Ferreira de Souza

Unidade Universitária de Glória de Dourados

Walteir Luiz Betoni

Unidade Universitária de Ivinhema

Magali Gorete da Silva Magri

Unidade Universitária de Jardim

Anailton de Souza Gama

Unidade Universitária de Maracaju

Alex Sandro Richter Von Muhlen

Unidade Universitária de Mundo Novo

Leandro Marciano Marra

Unidade Universitária de Naviraí

Inês de Souza Barba

Unidade Universitária de Nova Andradina

Sonner Arfux de Figueiredo

Unidade Universitária de Paranaíba

Sheila Aparecida Villa Rosa

Unidade Universitária de Ponta Porã

Laís Fernanda de Azevedo Silva

COORDENAÇÃO E ELABORAÇÃO

Láís Fernanda de Azevedo Silva

REVISÃO

Jonattan Rodriguez Castelli

DIAGRAMAÇÃO E PUBLICAÇÃO

PRÓ-REITORIA DE ADMINISTRAÇÃO E PLANEJAMENTO (PROAP)

Divisão de Planejamento e Avaliação Institucional (DPAI)

Victor Azambuja Gama

Adriana Cristina Ranzi

Gustavo Fraile Sordi

Sidney Kuerten

Expediente

Universidade Estadual de Mato Grosso do Sul
Rodovia MS 162 – Km 12
Cidade Universitária de Dourados
Caixa postal 351
CEP 79804-190 – Dourados-MS

Unidade Universitária de Ponta Porã

Telefone: (67) 3926-6330
Home Page: <http://www.uems.br>
e-mail: pontapora@uems.br

LISTA DE ABREVIATURAS E SIGLAS

ASCAR	Ação Social Cristã Anjos de Resgate
ATNM	Assistentes Técnicos de Nível Médio
ATNM	Assistentes Técnicos de Nível Médio
BIACE	Boletim Informativo de Administração, Ciências Contábeis e Economia
CAPES	Coordenação de Aperfeiçoamento de Pessoal de Nível Superior
CAPES	Coordenação de Aperfeiçoamento de Pessoal de Nível Superior
CEPE	Conselho de Ensino, Pesquisa e Extensão
EMBRAPA	Empresa Brasileira de Pesquisa Agropecuária
FAMASUL	Federação da Agricultura e Pecuária do Estado de Mato Grosso do Sul
FECOMÉRCIO	Federação do Comércio de Bens, Serviços e Turismo do Estado de Mato Grosso do Sul
FIEMS	Federação das Indústrias do Estado Mato Grosso do Sul
FUNDECT	Fundação de Apoio ao Desenvolvimento do Ensino, Ciência e Tecnologia do Estado de Mato Grosso do Sul
PPGDRS mas Produtivos	Programa de Pós-Graduação em Desenvolvimento Regional e de Siste-
PTIn	Parque Tecnológico Internacional
SEBRAE/MS	Serviço de Apoio às Micro e Pequenas Empresas
TNS	Técnico de Nível Superior
UEMS	Universidade Estadual de Mato Grosso do Sul
UFGD	Universidade Federal da Grande Dourados
UFMS	Universidade Federal de Mato Grosso do Sul
UU	Unidade Universitária

LISTA DE QUADROS

Quadro 01 – Relação de laboratórios específicos.....	23
Quadro 02 – Total de volumes de livros, na UU de Ponta Porã por área de conhecimento....	24
Quadro 03 – Principais Parcerias e Convênios Firmados pela UU de Ponta Porã em 2020....	27
Quadro 04 – Principais ações e eventos realizados na UU de Ponta Porã em 2020.....	28
Quadro 05 – Principais ações e eventos que contaram com a presença de representantes da UEMS (presenciais e remotas) da UU de Ponta Porã.....	30

LISTA DE TABELAS

Tabela 01 – Relação de docentes efetivos na UU de Ponta Porã em 2020.....	15
Tabela 02 – Relação de docentes contratados na UU de Ponta Porã em 2020.....	16
Tabela 03 – Relação de servidores TNS da UU de Ponta Porã em 2020.....	17
Tabela 04 – Relação de ATNM da UU de Ponta Porã em 2020.....	17
Tabela 05 – Relação de servidores em cargos comissionados da UU de Ponta Porã em 2020.	18
Tabela 06 – Relação de funcionários terceirizados da UU de Ponta Porã em 2020.....	18
Tabela 07 – Principais obras de construção, reformas e reparos realizados na UU de Ponta Porã em 2020.....	20

LISTA DE FIGURAS

Figura 01 – Imagens das principais alterações/investimentos realizados na UU.....	21
Figura 02 – Laboratório de Informática.....	23
Figura 03 – Elevador.....	25
Figura 04 – Reuniões com a Prefeitura Municipal de Ponta Porã.....	27
Figura 05 – Eventos Realizados na UU de Ponta Porã.....	29
Figura 06 – Projeto de Extensão “Educação Financeira e Orçamento Doméstico diante da crise do COVID19”.....	34
Figura 07 – Logo do Projeto de Extensão “Boletim Informativo de Administração, Ciências Contábeis e Economia”.....	35

SUMÁRIO

1 CONTEXTUALIZAÇÃO SOCIOECONÔMICA E DESCRIÇÃO DA UNIDADE.....	11
2 BREVE HISTÓRICO DOS CURSOS OFERTADOS NA UU.....	13
3 CURSOS OFERTADOS EM 2020.....	14
4 CORPO DOCENTE E TÉCNICO ADMINISTRATIVO EM 2020.....	15
4.1 Corpo docente e do quadro técnico administrativo.....	15
4.2. Breve descrição e principais mudanças ocorridas no corpo docente e técnico no ano de 2020.....	18
5 INFRAESTRUTURA.....	19
5.1 Principais obras de construção, reformas e reparos realizados em 2020.....	19
5.2 Aquisição, reparos e manutenção de móveis e equipamentos.....	22
5.3 Identificação dos laboratórios.....	22
5.4 Biblioteca e acervo.....	24
5.5 Acessibilidade.....	24
6 RELAÇÕES INTERINSTITUCIONAIS.....	26
6.1 Parcerias e convênios firmados e/ou em execução em 2020.....	26
6.2 Principais ações e eventos que ocorreram no ano de 2020.....	28
7 MEDIDAS INSTITUCIONAIS DE CONTROLE E COMBATE A PANDEMIA.....	31
7.1 Breve apresentação da evolução da pandemia no município.....	31
7.2 Participação de comitês ou de grupos de trabalho.....	32
7.3 Parcerias da unidade.....	32
7.4 Doações.....	33
8 DESTAQUES E OUTRAS INFORMAÇÕES RELEVANTES SOBRE A UNIDADE..	33
REFERÊNCIAS BIBLIOGRÁFICAS.....	37

APRESENTAÇÃO



*Mensagem da Gerente da
Unidade Universitária
de Ponta Porã*

O ano de 2020 foi desafiador para o mundo inteiro. A pandemia do COVID – 19 impôs um ritmo de trabalho jamais imaginado. Mais do que planejar, houve a

necessidade de se reinventar. Novas formas de gestão, novas estratégias e novas dinâmicas de aula e pesquisa foram executadas nesse ano que passou.

A Unidade de Ponta Porã seguiu todas as medidas sanitárias estabelecidas pela Comissão de Biossegurança da Universidade Estadual de Mato Grosso do Sul, e é com muito alívio que findamos o ano sem vítimas em nossa comunidade.

Com total compromisso com nossa educação, cumprimos o ano letivo e formamos 56 novos profissionais na área de Ciências Sociais Aplicadas, marca essa de muito orgulho para todos nós.

Trabalhando conjuntamente com os princípios dessa nova gestão, guiada pelo Professor Laércio e Professora Celi, a unidade de Ponta Porã deu um ponta pé inicial para mudanças promissoras na busca do fortalecimento da comunidade UEMS em nossa região.

Reformas estruturais foram feitas na esperança de receber nossos alunos e servidores em 2021 com um ambiente cada vez melhor e mais acolhedor. Desejamos que no próximo ano possamos continuar trabalhando juntos e mais próximos.

Laís Fernanda de Azevedo

UNIDADE UNIVERSITÁRIA DE PONTA PORÃ



Fonte: UU de Ponta Porã/UEMS, 2020.

1 CONTEXTUALIZAÇÃO SOCIOECONÔMICA E DESCRIÇÃO DA UNIDADE¹

A origem de Ponta Porã começa com a formação de um povoado denominado, inicialmente, como Punta Porá, que surgiu dentre os campos de erva-mate. Antes da Guerra do Paraguai, Ponta Porã era apenas uma região deserta no interior do Paraguai, habitada somente por algumas tribos de índios, como os Nhandevas e os Caiuás, descendentes do povo Guarani, que viviam em harmonia com a natureza, caçavam, coletavam frutos e pescavam, além de cultivar de pequenas roças. A região era, também, local de parada de carreteiros que faziam o transporte de erva-mate. Em 1777, uma expedição militar chegou a esta região, tendo como objetivo explorar o solo. Em 1862, chegou o grupo do tenente militar Antônio

¹ Elaborado pela Unidade.

João Ribeiro, que se fixou na cabeceira do rio Dourados (onde hoje é o município de Antônio João) e ali fundaram a Colônia Militar dos Dourados. Em 1864, época da Guerra da Tríplice Aliança, a Colônia Militar dos Dourados foi destruída pelos paraguaios, onde veio a falecer o tenente Antônio João Ribeiro (FUNDTUR-MS, 2016).

Em 1872, após o fim da Guerra do Paraguai, houve a fixação da região fronteira do Brasil com o Paraguai, no qual também constavam os respectivos limites com o Brasil, que, segundo Hélio Vianna, respeitava os convênios da época colonial e reivindicava ao Brasil somente as terras já ocupadas ou exploradas por portugueses e brasileiros. A partir daí, a região de Ponta Porã passa a ser possessão territorial brasileira. Em 1880, chega na região o senhor Nazareth, um militar que vem com a missão de comandante e ergue seu acampamento junto à lagoa do Paraguai, onde hoje é a cidade de Pedro Juan Caballero. Em 1882, Tomás Laranjeiras já explora e industrializa a erva-mate em Ponta Porã e exporta para Argentina. Em 1892, chegou ali a Guarnição da Colônia Militar de Dourados para proteger a região. Nesse mesmo ano, Ponta Porã começa a tomar seus primeiros impulsos de progresso econômico, com a chegada até ali de muitos migrantes gaúchos, que vieram com a finalidade de praticar a agropecuária. Em 1897 é criado o primeiro destacamento Policial em Ponta Porã, sendo nomeado como Comandante o Senhor Nazareth (FUNDTUR-MS, 2016).

Em 1900, Ponta Porã torna-se distrito de Bela Vista. Já em 18 de julho de 1912, instituí-se o Município de Ponta Porã, que deixa de ser distrito de Bela Vista.

Hoje, com uma população estimada em 92 mil habitantes, o município tem como atividades econômicas a pecuária, agricultura, extração de madeiras. O trabalho é sempre relacionado com o comércio, a indústria, a prestação de serviços e os serviços públicos.

No que se refere à questão cultural, a fronteira apresenta peculiaridades, entre elas, o tereré que é a bebida mais consumida atualmente em Ponta Porã (feito com erva-mate verde, água e gelo). As rodas de tereré são vistas em qualquer parte da cidade, unindo brasileiros e paraguaios. Por isso, as duas cidades (Ponta Porã e Pedro Juan Caballero) são consideradas cidades gêmeas, por conta de sua proximidade cultural: a cultura fronteira (Prefeitura Municipal de Ponta Porã, 2020).

2 BREVE HISTÓRICO DOS CURSOS OFERTADOS NA UU

A UU de Ponta Porã iniciou suas atividades em 1993, com o Curso de Administração com Habilitação em Comércio Exterior. Historicamente, o primeiro vestibular para o curso de Administração aconteceu em 1994, no qual 250 candidatos concorreram à 50 vagas ofertadas. As evoluções tecnológicas, científicas, culturais do mundo modificaram e influenciaram o ambiente organizacional dos diversos empreendimentos existentes. Uma vez que as transformações no campo tecnológico e processo de trabalho são alterados constantemente, o profissional para atuar neste ambiente precisa não só estar atualizado, mas antecipar acontecimentos e modificações que possam vir a ocorrer nas relações organizacionais a curto e longo prazo, com abrangência no ambiente interno e externo às organizações. Desta maneira, para formar profissionais com o perfil almejado pelo campo de atuação do administrador, a partir de 2007 o curso passou a ser mais abrangente, sem habilitação ou especialização, transformando-se em Bacharelado em Administração.

Neste mesmo sentido e, atendendo às demandas da sociedade, o Curso de Ciências Econômicas foi implementado no ano de 2003, sendo criado oficialmente em 27 de maio de 2002, através da Resolução CEPE-UEMS N. 287. Em 2008 entrou em vigor uma proposta pedagógica atualizada por meio da reformulação oficializada pela deliberação CE/CEPE-UEMS N.144 de 19/11/2007. O Curso de Ciências Econômicas se destina a formar profissionais habilitados a exercer a profissão tanto no setor público como no setor privado, com uma sólida formação teórica e instrumental voltada para a realidade brasileira e regional. Em 2019 entrou em vigor o novo projeto pedagógico do curso em questão, a fim de atender ao parecer referente à avaliação do curso pelo Conselho Estadual de Educação do MS em 2017, às Diretrizes curriculares Nacionais e do Curso de Ciências Econômicas e às demandas regionais, garantindo assim um curso que propicie a formação de profissionais qualificados para atuarem não somente na região de fronteira, mas em qualquer contexto, seja ele regional, nacional ou internacional

Já o curso de ciências contábeis da UEMS tornou-se uma realidade na Unidade Universitária de Ponta Porã no ano de 2005. O primeiro projeto pedagógico do curso de Ciências Contábeis foi aprovado pela Deliberação CE/CEPE N° 103, de 04 de julho de 2005,

homologado pela Resolução CEPE-UEMS N° 527, de 15 de julho de 2005. A primeira turma do curso de Ciências Contábeis da UEMS ingressou no ano de 2006, e a primeira formatura se deu no início do ano de 2010, com alunos que concluíram o curso no período mínimo para integralização previsto no projeto pedagógico, isto é, no ano de 2009. No ano de 2010, o curso foi oferecido pela primeira vez no período noturno, com a oferta de 50 vagas por ano e atualmente o curso oferece 40 vagas por ano no período noturno.

No ano de 2013, a unidade submeteu uma proposta de pós-graduação *Stricto Sensu* a nível de mestrado, na área de Desenvolvimento Regional e de Sistemas Produtivos (PPGDRS) para a Coordenação de Aperfeiçoamento de Pessoal de Nível Superior (CAPES), órgão federal responsável pelo reconhecimento dos cursos de Pós-Graduação, e esta foi aprovada. Esta conquista não foi apenas da UEMS, houve a cooperação de outras instituições de ensino e pesquisa, além de organizações ligadas à sociedade local. O curso de Mestrado em Desenvolvimento Regional e de Sistemas Produtivos tem por objetivo fomentar o desenvolvimento dos sistemas produtivos regionais, e, através disso, contribuir para o desenvolvimento regional, respeitando as questões sócio-culturais; realizar estudos que atendam as demandas socioeconômicas e ambientais relacionadas ao desenvolvimento dos Sistemas Produtivos Regionais e Locais; analisar as trajetórias de desenvolvimento regional e local; analisar o processo de formação histórico, econômico e social da região e seus desdobramentos atuais (PPP/PPGDRS, 2013).

3 CURSOS OFERTADOS EM 2020

A UU ofereceu 03 (três) cursos de Graduação – Administração, Ciências Econômicas e Ciências Contábeis – e um curso em nível de Mestrado *stricto sensu* – Desenvolvimento Regional e de Sistemas Produtivos.

4 CORPO DOCENTE E TÉCNICO ADMINISTRATIVO EM 2020

O quadro de docentes em exercício no ano de 2020 da UU integrava 47 professores (Tabelas 01 e 02) distribuídos nos cursos de graduação supracitados. A UU dispõe de 01 (um) Técnico de Nível Superior (TNS) (Tabela 03) e 07 (sete) Assistentes Técnicos de Nível Médio (ATNM) (Tabela 04).

4.1 Corpo docente e do quadro técnico administrativo

As Tabelas 01 e 02 apresentam os docentes efetivos e contratados, respectivamente, em conjunto com a indicação do curso vinculado, do regime de trabalho (RT), da titulação atual e do tempo em exercício de cada um destes servidores.

Tabela 01 – Relação de docentes efetivos na UU de Ponta Porã em 2020.

	Servidor	Curso	RT*	Titulação Atual	TE* (anos)
1	Fábio M. da Costa	Ciências Contábeis	DE/40h	Mestre	10
2	Valdir A. Balbinoto	Ciências Contábeis	DE/40h	Doutor	15
3	Carlos Jaelso A. Chaves	Ciências Contábeis	DE/40h	Doutor	10
4	Otávio José Neto Santos	Ciências Contábeis	DE/40h	Doutor	14
5	Claudio Soerger Zaro	Ciências Contábeis	DE/40h	Doutor	05
6	Rosenery L. Lourenço	Ciências Contábeis	DE/40h	Doutora	09
7	Adriana Rochas De C. Fruguli Moreira	Ciências Contábeis	DE/40h	Doutora	22
8	Rodrigo Silveira Amêndola	Ciências Contábeis	DE/40h	Mestre	04
9	Marco Aurélio Perroni Pires	Administração	DE/40h	Doutor	24
10	Carlos Otávio Zamberlan	Administração	DE/40h	Doutor	14
11	Cecília Luci Rodrigues	Administração	DE/40h	Doutor	13
12	Ernani Carpenedo Busanelo	Administração	DE/40h	Doutor	09
13	Juliana Mayumi Nishi	Administração	40h	Doutora	04
14	Moisés Centenaro	Administração	DE/40h	Doutor	17
15	Jorceli de Barros Chaparro	Administração	20h	Mestra	02
16	Noellen Silva Amorim Fauser	Administração	20h	Mestra	04
17	Jonattan Rodriguez Castelli	Ciências Econômicas	40h	Doutor	01
18	Eliana Lamberti	Ciências Econômicas	DE/40h	Doutora	16

19	Giovane Silveira da Silveira	Ciências Econômicas	DE/40h	Doutor	14
20	Láís Fernanda de Azevedo	Ciências Econômicas	40h	Doutora	03
21	Oz Chovghi Iazdi	Ciências Econômicas	40h	Doutor	01
22	Rosele Marques Vieira	Ciências Econômicas	DE/40h	Doutora	15
23	Victor Azambuja Gama	Ciências Econômicas	DE/40h	Doutor	05
24	Claudia Maria Sonaglio	Ciências Econômicas	DE/40h	Doutora	14
25	Francis Régis Gonçalves Mendes Barbosa	Ciências Econômicas	DE/40h	Mestrer	07

Fonte: UU de Ponta Porã/UEMS, 2020.

*RT= Regime de Trabalho, ** TE= Tempo de exercício na Unidade (por ano).

Tabela 02 – Relação de docentes contratados na UU de Ponta Porã em 2020.

	Servidor	Curso	RT*	Titulação Atual	TE* (anos)
1	Alexandre Lima Siqueira	Ciências Contábeis	12h	Especialista	02
2	Cleber José De Oliveira	Ciências Contábeis	20h	Doutor	08
3	Gisele Alves Soares Rocha	Ciências Contábeis	32h	Mestra	03
4	Jean Vaz De Almeida	Ciências Contábeis	8h	Mestre	04
5	Jonathan Da Silva Bezerra	Ciências Contábeis	24h	Especialista	02
6	Marianne Da Costa Brusquetti	Ciências Contábeis	20h	Graduada	01
7	Ananias Francisco Dos Santos	Ciências Contábeis	12h	Mestre	01
8	Patrícia Pereira Castro	Ciências Contábeis	40h	Mestra	04
9	Viviane Asanuma Paulino	Ciências Contábeis	16h	Mestra	01
10	Eduardo Monteiro Corrêa	Ciências Contábeis	12h	Mestre	01
11	Fernanda Évilin De J. F. Lima	Ciências Contábeis	20h	Mestra	03
12	Romildo Camargo Martins	Administração	30h	Mestre	06
13	Michel Decian Carvalho	Administração	14h	Mestre	02
17	Bruna Maria O. Benites Ferreira Barone	Ciências Econômicas	16h	Mestra	05
18	Daiane Pereira de Souza	Ciências Econômicas	16h	Mestra	01
19	João Evânio B. Caetano	Ciências Econômicas	20h	Mestre	05
20	Raul Augusto Cunha	Ciências Econômicas	34h	Mestre	02
21	Ricardo Guimarães de Queiroz	Ciências Econômicas	22h	Mestre	02
22	Claudia Vera da Silveira	Ciências Econômicas	18h	Mestra	01

Fonte: UU de Ponta Porã/UEMS, 2020.

*RT= Regime de Trabalho, ** TE= Tempo de exercício na Unidade (por ano).

As Tabelas 03, 04, 05 e 06 apresentam os TNS, os ATNM, os servidores em cargos comissionados e funcionários terceirizados, respectivamente, em conjunto com a indicação do cargo, do grau e da área de escolaridade e do tempo de exercício de cada um destes servidores.

Tabela 03 – Relação de servidores TNS da UU de Ponta Porã em 2020.

Servidor	Cargo	Grau de Escolaridade	Área de Escolaridade	TE* (anos)
1 Estevão Domingo Copérnico Satti	Secretário Acadêmico	Mestre	Administração	22

Fonte: UU de Ponta Porã /UEMS, 2020.

* TE= Tempo de exercício na Unidade (por ano).

Tabela 04 – Relação de ATNM da UU de Ponta Porã em 2020.

Servidor	Cargo/Lotação	Grau de Escolaridade	Área de Escolaridade	TE* (anos)
1 Alessandra de Freitas	Biblioteca	Mestre	Direito	14
2 Andreia de Fatima C. M. da Silva	Biblioteca	Especialista	Economia	14
3 Celso Giovany M. Mylani	Técnica de Laboratório Informática	Especialista	C. da Computação	14
4 Edson Ferreira	Assistente Administrativo	Ensino Médio	N/A	14
5 Myriam Laura L. Ibars	Assistente Administrativa	Especialista	Administração	06
6 Kelly Fernandes Portilho	Assistente Administrativa	Graduada	Fisioterapia	13
7 Marco Vinícius Ribeiro Azambuja	Assistente Administrativo	Especialista	Economia	10

Fonte: UU de Ponta Porã /UEMS, 2020.

* TE= Tempo de exercício na Unidade (por ano), N/A = Não se aplica.

Tabela 05 – Relação de servidores em cargos comissionados da UU de Ponta Porã em 2020.

Servidor	Cargo/ Lotação	Grau de Escolaridade	Área de Escolaridade	TE* (anos)
1 Victor Azambuja Gama	Chefe da Divisão de Planejamento e Avaliação Institucional	Doutor	Economia	05
2 Rosenery Loureiro Lourenço	Assessora da Arelin	Doutora	Ciências Contábeis	09
3 Jonattan Rodriguez Castelli	Coordenador de Ciências Econômicas	Doutor	Economia	01
4 Carlos Jaelso A. Chaves	Coordenador de Ciências Contábeis	Doutor	Ciências Contábeis	10
5 Moisés Centenaro	Coordenador de Administração	Doutor	Administração	17
6 Laís Fernanda de Azevedo	Gerente de Unidade	Doutora	Economia	03
7 Eliana Lamberti	Coordenadora Adjunta do PPGDRS	Doutora	Economia	16
8 Otávio José Neto Tinoco Neves dos Santos	Coordenador da PROFMAT	Doutor	Matemática	14
9 Jorceli de Barros Chaparro	Chefe da Diretoria de Educação à Distância	Mestra	Administração	02

Fonte: UU de Ponta Porã /UEMS, 2020.

* TE= Tempo de exercício na Unidade.

Tabela 06 – Relação de funcionários terceirizados da UU de Ponta Porã em 2020.

Servidor	Cargo/ Lotação	Grau de Escolaridade	TE* (anos)
1 Angelia Laurindo de Oliveira	Limpeza	Ensino Médio Completo	04
2 Eduardo Laurindo de Oliveira	Agente de asseio e conserto	Ensino Fundamental Incompleto	06

Fonte: UU de Ponta Porã /UEMS, 2020.

* TE= Tempo de exercício na Unidade, por ano.

4.2. Breve descrição e principais mudanças ocorridas no corpo docente e técnico no ano de 2020

Até meados do ano de 2020, a gerência era ocupada pela professora Dra. Rosele Marques Vieira. Esta que, a partir de junho, foi sucedida pela professora Dra. Laís Fernanda

de Azevedo. Durante o período, foi cedida para a Escola de Governo do MS a professora Dra. Claudia Maria Sonaglio, do curso de Ciências Econômicas. No mesmo ano, a professora Adriana Rochas de C. Fruguli Moreira entrou em processo de pós-doutoramento na Área de Administração na Universidade Federal de Santa Catarina e o professor Rodrigo Silveira Amêndola iniciou o doutorado em Ciências Contábeis pela Universidade Federal do Rio de Janeiro, ambos professores do curso de Ciências Contábeis. Além disso, o professor Francis Régis Gonçalves Mendes Barbosa, do curso de Ciências Econômicas está no terceiro ano de doutoramento pela Universidade Estadual do Oeste do Paraná, no Programa de Pós-Graduação em Desenvolvimento Regional e Agronegócio.

5 INFRAESTRUTURA

A UU de Ponta Porã existe desde a criação da UEMS, em 1993, e, desde 2008, divide o campus junto da Universidade Federal de Mato Grosso do Sul (UFMS), cujo comodato é válido até maio de 2022. O prédio é localizado na Rodovia BR463 no KM 4,5. Nesse sentido, a gerência da Unidade, junto à Reitoria, ao governo do Estado e à prefeitura Municipal, vem, desde o início de 2020, negociando a transferência das instalações da UEMS para um ambiente nas proximidades do centro da cidade. Hoje, a UU de Ponta Porã conta com um bloco predial onde funcionam as graduações e os setores administrativos..

A Unidade conta com 12 salas de aula, biblioteca, laboratório de informática com equipamentos para web conferências, salas de professores e de coordenadores em ambientes separados, sala de reunião e uma sala de estudos. Nos tópicos subsequentes é possível observar as melhorias, as reformas e os reparos realizados no ano de 2020, bem como a relação/quantidade geral de itens, laboratórios, biblioteca e acessibilidade.

5.1 Principais obras de construção, reformas e reparos realizados em 2020

Ao longo do ano de 2020 foram realizados reformas e reparos na manutenção predial da UU de Ponta Porã. Foram ações voltadas para melhorias da Unidade, com objetivo de garantir condições estruturais para o contínuo funcionamento da Universidade e a segurança

de todos os usuários. A Tabela 06, abaixo, revela o conjunto de ações concluídas durante o período.

Tabela 07 – Principais obras de construção, reformas e reparos realizados na UU de Ponta Porã em 2020.

Objeto	Valor (R\$)	Origem recurso	Ação		
			C	P	I
Pintura do Prédio	12.000,00	Repasse	X		
Reforma Sala do Depósito e Reprografia do Primeiro Andar	2.000,00	Repasse	X		
Reparos na Cozinha	1.000,00	Repasse	X		
Adaptações na secretaria	520,00	Repasse		X	
Trocas de Vidros Quebrados das Portas de Entrada	870	Repasse	X		

Fonte: UU de Ponta Porã /UEMS, 2020.

*Ações divididas em três categorias: C – Corretiva; P – Preventiva; I – Investimento (admite-se como ações de investimento toda a aquisição de equipamentos que contribuem para a expansão das atividades de ensino, pesquisa e extensão).

Foi realizada a pintura da fachada de entrada da unidade e do espaço de convivência. A sala de depósito e reprografia foi reformada, cujas instalações serão local da nova sala de estudos dos alunos, tornando-se mais ampla para o acolhimento também dos acadêmicos do programa de mestrado. Foram feitas adaptações no balcão de atendimento da secretaria acadêmica. Na cozinha, foi refeita a pintura e substituídos os móveis de uso coletivo que estavam desgastados. Ademais, foi mantida a organização da unidade em tempos de serviço remoto, com reparos gerais nas janelas e portas de entrada e saída e manutenção da área de estacionamento.

Figura 01 – Imagens das principais alterações/investimentos realizados na UU. a) espaço de convivência b) espaço de convivência lateral, c) fachada da unidade d) balcão da secretaria e) depósito/sala lateral esquerda f) depósito sala/lateral direita g) cozinha h) balcão de atendimento sala PPGDRS.

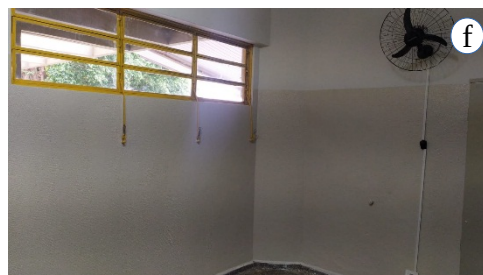
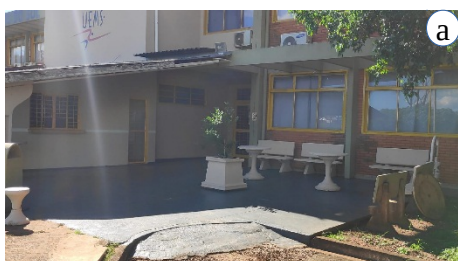

Fonte: UU de Ponta Porã/UEMS, 2020.

5.2 Aquisição, reparos e manutenção de móveis e equipamentos

Neste subtópico, apresentam-se as aquisições, reparos e manutenções ocorridas no ano e que estão associadas a uma lista de itens gerais da infraestrutura da UU de Ponta Porã.

- Aquisição de 03 (três) novos ventiladores para a nova sala de estudos e a antiga sala, cujas instalações serão repassadas ao PPGDRS.
- Manutenção de 03 (três) ares-condicionados das salas de aula e secretaria acadêmica.
- Compra de lâmpadas para toda a unidade universitária

5.3 Identificação dos laboratórios

A UU de Ponta Porã dispõe de 2 (dois) laboratórios (Quadro 01) de informática, um destinado aos alunos de graduação e pós-graduação (Figura 02), com 24 computadores e com capacidade para 48 alunos. Além deste, a unidade dispõe de um laboratório menor, com 8 (oito) computadores de uso da comunidade acadêmica em geral.

Figura 02 – Laboratório de Informática.



Fonte: UU de Ponta Porã/UEMS, 2020.

Observa-se, no Quadro 01, a relação de laboratórios específicos da unidade.

Quadro 01 – Relação de laboratórios específicos.

Denominação do Laboratório	Área (M2)	Capacidade (qtd pessoas)	Aplicação	Total de Equip.
Laboratório de Informática	60	48	Aulas expositivas, palestras, oficinas.	24
Laboratório multidisciplinar	18	8	Uso da comunidade acadêmica em geral	08

Fonte: UU de Ponta Porã /UEMS, 2020.

5.4 Biblioteca e acervo

A biblioteca da UU de Ponta Porã dispõe de acervos em diversos formatos: livros, folhetos, dissertações, mídias em Cd-rom e periódicos. Atualmente o acervo é composto por 7.489 exemplares (Quadro 02).

No ano de 2020, a biblioteca operou apenas até março de maneira presencial, depois, com a pandemia da COVID-19, as atividades se deram de maneira remota. A Biblioteca realizou a normalização e catalogação de 56 trabalhos de conclusão de curso de graduação.

Quadro 02 – Total de volumes de livros, na UU de Ponta Porã por área de conhecimento.

Área de Conhecimento	Total
Agrárias	31
Biológicas	12
Saúde	22
Exatas e da Terra	784
Humanas	724
Ciências Sociais Aplicadas	5.557
Engenharias	20
Linguística, Letras e Artes	327
Multidisciplinar	12
Total	7.489

Fonte: PROEC/Divisão de Biblioteca/UEMS, 2020.

5.5 Acessibilidade

A UU de Ponta Porã está equipada com elevador de passageiro e necessita de adaptações de rampas de acesso ao prédio e também nos banheiros.

Figura 03 – Elevador.



Fonte: UU de Ponta Porã/UEMS, 2020.

6 RELAÇÕES INTERINSTITUCIONAIS

Esta seção trata sobre as relações da UU de Ponta Porã com outras organizações públicas da região. Em um primeiro momento, discorre-se sobre as parcerias e os convênios firmados e/ou em execução no período. Na sequência, dispõe-se sobre os principais eventos e ações realizadas tanto no âmbito da UU quanto em âmbito externo.

6.1 Parcerias e convênios firmados e/ou em execução em 2020

A UU de Ponta Porã tem retomado as parcerias com a Prefeitura Municipal (Figura 04) que, por meio de parcerias e convênios, vem fornecendo não apenas serviços essenciais, como o de jardinagem, mas também vem caminhando junto com UEMS na busca de um novo espaço para a Unidade. Em 2020, a gerência da Unidade, conjuntamente com a reitoria, esteve por duas vezes reunida com o Prefeito (reeleito) Helio Pelluffo. Nesses encontros, firmaram o compromisso de cooperação e construíram, em conjunto, um projeto que reivindica a UEMS como agente principal de governança do Parque Tecnológico Internacional de Ponta Porã (PTIn).

O Parque Tecnológico Internacional (PTIn) de Ponta Porã foi idealizado em 2013 por instituições públicas e privadas: a Universidade Estadual de Mato Grosso do Sul (UEMS); a Universidade Federal do Mato Grosso do Sul (UFMS); o Serviço de Apoio às Micro e Pequenas Empresas (SEBRAE/MS); a Prefeitura de Ponta Porã; a Federação da Agricultura e Pecuária do Estado de Mato Grosso do Sul (FAMASUL); a Federação das Indústrias do Estado Mato Grosso do Sul (FIEMS); a Federação do Comércio de Bens, Serviços e Turismo do Estado de Mato Grosso do Sul (FECOMÉRCIO); a Empresa Brasileira de Pesquisa Agropecuária (EMBRAPA); a Fundação de Apoio ao Desenvolvimento do Ensino, Ciência e Tecnologia do Estado de Mato Grosso do Sul (FUNDECT); e o Governo do Estado de Mato Grosso; cujas ações vão desde a construção até a operacionalização do projeto.

Sua missão é a de promover o desenvolvimento territorial e a inovação tecnológica para a transformação da realidade por meio de suas potencialidades, na Região de Fronteira

do Estado de Mato Grosso do Sul, gerando o desenvolvimento socioeconômico e científico, visando sobretudo o bem estar humano de forma sustentável.

Quadro 03 – Principais Parcerias e Convênios Firmados pela UU de Ponta Porã em 2020

Parcerias e Convênios	Prazo do Convênio	Público Alvo	Impactos Esperados
Parque Tecnológico (PTIN) – parceria com a prefeitura municipal de Ponta Porã, SEBRAE/MS, FIEMS, FUNDECT, EMBRAPA, FIEMS, FAMASUL, FECOMERCIO, UEMS e Governo Estadual do MS.	Sem prazo definido	Comunidade interna e externa à UEMS	Espera-se a promoção do desenvolvimento territorial e a inovação tecnológica para a transformação da realidade por meio de suas potencialidades, na Região de Fronteira do Estado de Mato Grosso do Sul, gerando o desenvolvimento socioeconômico e científico, visando sobretudo o bem estar humano de forma sustentável.
Jardinagem da Unidade pela Prefeitura Municipal de Ponta Porã	Sem prazo definido	Comunidade interna	Melhoria da manutenção do jardim e gramado da Unidade. Propiciando melhoria estética dela.

Fonte: UU de Ponta Porã/UEMS, 2020.

Figura 04 – Reuniões com a Prefeitura Municipal de Ponta Porã.



Fonte: UU de Ponta Porã/UEMS, 2020.

6.2 Principais ações e eventos que ocorreram no ano de 2020

O Quadro 04 apresenta as principais ações e eventos que ocorreram na Unidade, no ano de 2020.

Quadro 04 – Principais ações e eventos realizados na UU de Ponta Porã em 2020.

Ações e Eventos	Total de Part.*	Público Alvo	Justificativa/Motivação
1ª Semana Acadêmica on-line do Curso de Ciências Contábeis Participação do Professor Jorge Eduardo Scarpin, da Concordia College, da professora Iara MArchioletto, ex presidente da CRC,, e do professor Emanuel Marcos de Lima, da UFMS.	200	Acadêmicos de Graduação	Diante da Pandemia da Covid -19, o curso realizou sua semana acadêmica de maneira online em homenagem a semana do contador
1ª SAVA – Semana Acadêmica Virtual de Administração. Participação de Rogério Salume, presidente da WINE, da professora Caroline Finocchio, da UFMS, e de Eduardo Raslan, consultor do SEBRAE	450	Acadêmicos de Graduação	Diante da Pandemia da Covid -19, o curso realizou sua semana acadêmica de maneira online em homenagem a semana do administrador
Visita técnica: Concessionária Toyota – Unid. Ponta Porã, conduzida pelo professor Dr. Ernani C. Busanelo	50	Acadêmicos do Curso de Administração	Tratar sobre Organizações na prática.
Mesa Redonda “Mulheres do Século XXI e seus desafios” com a participação de profissionais mulheres destaques em suas áreas de atuação. Organizada pela profª Drª Juliana Nishi	200	Comunidade Acadêmica	Evento em comemoração ao dia da Mulher

Fonte: UU de Ponta Porã /UEMS, 2020.

Part*= Participantes.

Figura 05 – Eventos Realizados na UU de Ponta Porã a) Semana Acadêmica de Ciências Contábeis; b) Semana Acadêmica de Administração, c) Mesa Redonda “Mulheres do Século XXI e seus desafios” e d) Convidadas Mesa Redonda “Mulheres do Século XXI e seus desafios”.



Fonte: UU de Ponta Porã /UEMS, 2020.

O Quadro 05, a seguir, sintetiza as palestras e seminários realizados pelos cursos da Unidade, bem como a participação dos docentes e discentes em eventos externos à UEMS

Quadro 05 – Principais ações e eventos que contaram com a presença de representantes da UEMS (presenciais e remotas) da UU de Ponta Porã.

Evento	Total de Part.*	Descrição do Público Alvo	Local	Justificativa/Motivação
Palestra interdisciplinar “Direitos Humanos e Questões de Gênero”, ministrada pela professora Dra Márcia Medeiros	60	Comunidade Acadêmica de Graduação e Pós Graduação	Ponta Porã/MS	Palestra de Direitos Humanos
Podcasts “Análise econômica do Covid 19” e “Raça e economia em tempos da Covid-19” com a participação do prof. Dr. Jonattan Rodriguez Castelli	260	Comunidade Interna e externa à UEMS	Porto Alegre	Parceria do Professor Jonattan com o Movimento “Economia pró-gente”
Palestra “Simulação dos impactos econômicos da extinção das empresas automobilísticas de Goiás: uma análise de insumo-produto inter-regional” ministrada pela profª Ms. Bruna Maria Oliveira Benites Ferreira Barone	50	Universidade Federal de Goiás (UFG)	Goiânia	Convite feito pela UFG
Palestra “COVID19 - Contabilidade em tempos de pandemia,” ministrada pelo prof. Dr. Cláudio Soerger Zaro	50	Universidade Federal da Grande Dourados	Dourados	Convite feito pela UFGD
Palestra “Impacto da COVID-19 nas empresas de serviços contábeis”, contou com a participação do prof. Dr. Cláudio Soerger Zaro.	50	Universidade Federal da Grande Dourados	Dourados	Convite feito pela UFGD
Palestra “Planejamento Público: da esfera federal para a esfera local” ministrada pela professora Dra. Eliana Lambertí	100	Universidade Federal do Estado do Rio de Janeiro (UNIRIO.)	Rio de Janeiro	Aula Pública promovida pela UNIRIO
Palestra “Inteligência na Tomada de Decisão e Agronegócio: um estudo de caso no setor da pecuária”, ministrada por Fernando Maia da Mota - Gestor/Proprietário - BOV BI	50	Bov BI - Business Intelligence para seu Agronegócio	Ponta Porã	Palestra Ministrada na Disciplina de Competência Negocial e Processo Decisório

Fonte: UU de Ponta Porã /UEMS, 2020.

Part*= Participantes.

7 MEDIDAS INSTITUCIONAIS DE CONTROLE E COMBATE A PANDEMIA

Diante do cenário distinto vivenciado por toda a comunidade acadêmica frente a pandemia do novo Corona vírus (COVID-19), é fundamental considerar a sequência de itens relacionados a seguir para a descrição das ações desenvolvidas pela UU de Ponta Porã neste contexto.

7.1 Breve apresentação da evolução da pandemia no município

O município de Ponta Porã registrou o primeiro caso da COVID-19 em 21 de março de 2020. No início da pandemia, o número de casos na cidade caminhou bem lentamente, com o segundo caso foi registrado apenas em abril. Em maio, a cidade registrava 15 casos positivos e nenhum óbito, que veio a ocorrer em junho. Hoje, em março de 2021, Ponta Porã possui 4.422 casos confirmados, 4.097 casos recuperados e 87 óbitos. As aulas presenciais foram suspensas a partir do dia 18 de março de 2020 na UEMS, e permanecem de maneira remota até a presente data.

No município, as aulas presenciais dos colégios públicos e privados foram suspensas também desde de março, mas retomaram as atividades de forma semi-presencial a partir de outubro de 2020. A fronteira entre Ponta Porã e Pedro Juan Caballero foi fechada em 10 de março de 2020 e reaberta apenas 10 meses depois, em 15 de outubro. O comércio sofreu lockdown de 30 dias em abril e retomou suas atividades seguindo medidas sanitárias de segurança.

A campanha de vacinação municipal já contou com 5.800 doses, sendo 4.570 unidades da CoronaVac e 1.230 da AstraZeneca. Foram vacinadas 3.891 pessoas e 1.906 estão em processo de vacinação.

7.2 Participação de comitês ou de grupos de trabalho

A Unidade de Ponta Porã possui um comitê local de Biossegurança, cuja responsabilidade é o de apresentar as orientações para o funcionamento e desenvolvimento de atividades presenciais na unidade, considerando o público circulante e a natureza das atividades desenvolvidas em cada setor. O Comitê é composto pelos servidores e acadêmicos:

- Laís Fernanda de Azevedo (Gerente de Unidade);
- Fabio Miguel da Costa (Docente de Ciências Contábeis);
- Juliana Nishi (Docente de Administração);
- Andréia de Fátima Casagrande Marques da Silva (Técnica Administrativa);
- Alessandra de Freitas (Técnica Administrativa);
- Cristiane de Matos Balsalobre (Discente de Ciências Econômicas);
- Mateus Ribeiro (Discente de Ciências Econômicas);
- Vergínia Miranda (Discente de Ciências Contábeis).

A unidade operou durante todo o ano de 2020 com atividades docentes e administrativas de maneira remota, evitando todo e qualquer tipo de aglomeração na unidade. De todo modo, as atividades de rotina foram cumpridas com maestria por parte dos docentes e dos servidores técnicos.

7.3 Parcerias da unidade

Buscando suprir algumas das dificuldades do acesso dos acadêmicos às atividades remotas para o cumprimento do ano letivo 2020, a UU de Ponta Porã decidiu pela abertura do laboratório de informática, com acesso à internet wi-fi para o uso daqueles discentes cujas condições de conexão às redes de internet são limitadas ou inexistentes.

Tento em vista que a localidade da UU de Ponta Porã é fora da cidade e, considerando a circulação limitada de transporte público até a UEMS, fez-se um acordo de parceria para o uso do laboratório de informática da Escola Estadual Mendes Gonçalves, endereçada no centro de Ponta Porã, na Av. Tiradentes, n. 186, sob a direção da professora Mauren Vanessa

Lourenço Souto. O Laboratório de informática da E. E. Mendes Gonçalves conta com cerca de 15 computadores devidamente em funcionamento. Sendo que apenas 04 (quatro) deles possuem o sistema operacional da *Microsoft Windows* e os demais contam com o sistema operacional *Linux*. Devido ao decreto municipal e as ordens de biossegurança já estabelecidas pela direção do colégio, apenas 08 (oito) indivíduos podem utilizar a sala simultaneamente.

7.4 Doações

Durante o ano de 2020 a Unidade de Ponta Porã organizou uma campanha solidária de arrecadação de cestas básicas, que foram destinadas, principalmente, à secretaria de assistência social do Município de Ponta Porã. No total, foram arrecadadas 40 cestas básicas, que atenderam famílias carentes do município e alunos da UEMS em condição de vulnerabilidade social.

Outra ação solidária foi organizada pela professora Dra. Juliana Nishi, que, em conjunto com os acadêmicos do curso de Administração, fez doações de ovos de Páscoa às crianças carentes da organização “Ação Social Cristã Anjos de Resgate” (ASCAR).

8 DESTAQUES E OUTRAS INFORMAÇÕES RELEVANTES SOBRE A UNIDADE

Com o alongamento da pandemia, o professor Cláudio Soerger Zaro, do curso de Ciências Contábeis, como parte das atividades do Laboratório de Práticas Contábeis, submeteu o projeto “Educação Financeira e Orçamento Doméstico diante da crise do COVID19”, em parceria com a UFGD. O objetivo da proposta é instrumentar servidores da UEMS e suas famílias com conhecimento básico de educação financeira e orçamento doméstico, para ajustar seus gastos e controles durante a pandemia, garantindo maior qualidade de vida. Todo o projeto é realizado com o objetivo de divulgação de informações sobre educação financeira. Participam do projeto acadêmicos de contabilidade, psicologia, história e letras da UEMS, UFGD, Unime e Universidade Cruzeiro dos Sul, promovendo uma ação interdisciplinar e interinstitucional. O conteúdo pode ser acessado pelos canais: Facebook: <<https://www.facebook.com/Educação-Financeira-113724690447076>>.

Os vídeos produzidos nessa atividade são divulgados no canal de youtube da universidade (<https://www.youtube.com/user/UEMSimprensa>) e no canal noções de finanças pessoais (https://www.youtube.com/channel/UC4GkwLW77Kaq1_xqYQpNPjg) para aumentar o alcance entre o público interno e externo interessado.

Essa atividade rendeu convites para a participação em lives realizadas pela Universidade Estadual de Feira de Santana e pelo canal “Fora da Bolha”, vinculado à UFGD: Inclusão Financeira Em Tempos De Pandemia - UEFS (1) <<https://www.youtube.com/watch?v=LHorMgNVWFQ>> (2) <<https://www.youtube.com/watch?v=l0filyFrbEA&t=9s>>.

Figura 06 – Projeto de Extensão “Educação Financeira e Orçamento Doméstico diante da crise do COVID19”

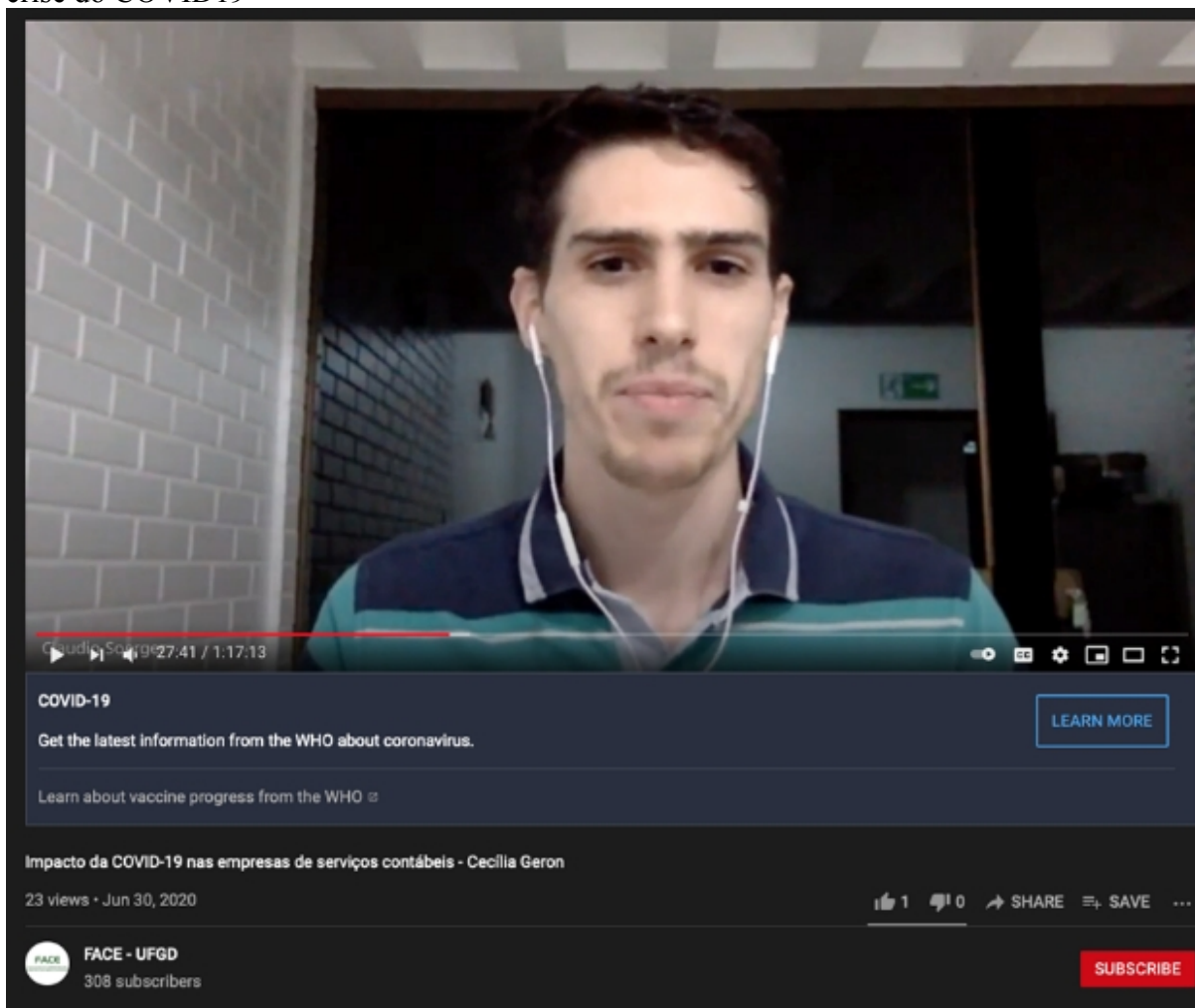

Fonte: UU de Ponta Porã /UEMS, 2020.

Simultaneamente, projetos de pesquisa foram conduzidos, sendo o principal resultado do período a aprovação para publicação do artigo “AN EMPIRICAL ANALYSIS: DID GREEN SUPPLY CHAIN MANAGEMENT ALLEVIATE THE EFFECTS OF COVID-19?”, no periódico “Business Strategy and the Environment”, periódico com “JCR 5,483”, e classificação A1 no Qualis Capes. O artigo foi produzido em coautoria com Marco Fasan, da Universidade Ca Foscari, de Veneza; com a Professora Elise Soerger Zaro, da UFGD; com Cláudio Soerger Zaro, da UEMS; com a Professora Barbara Porco, da Fordham University, de Nova Iorque; além do professor Riccardo Tiscini, da Lumsa University, em Roma.

O projeto de extensão da professora Dra. Eliana Lamberti, do curso de ciências Econômicas, conduzido pelo acadêmico Mateus Junio, criou um boletim informativo de toda a Unidade de Ponta Porã. O trabalho criou uma identidade que representasse os três cursos aqui oferecidos e divulgará periodicamente as atividades realizadas e textos produzidos por docentes e discentes dos cursos.

Figura 07 – Logo do Projeto de Extensão “Boletim Informativo de Administração, Ciências Contábeis e Economia”.



Fonte: UU de Ponta Porã /UEMS, 2020.

O curso de Ciências Econômicas formou seus primeiros alunos indígenas no ano de 2020, ambos moradores da Aldeia Amambai. Fernando Ricarte Silva apresentou o TCC intitulado “Erva Mate como Idealizadora do Desenvolvimento Socioeconômico na Comunidade Guarani Kaiowá em Amambai no Estado do MS”, sob a orientação do prof. Dr. Jonattan Rodriguez Castelli, e o acadêmico Valdeir Vilhalva Martins apresentou o trabalho intitulado “Etnodesenvolvimento da Aldeia Amambai/MS: atividades pontenciais”, sob a orientação da prof^a Dr^a Laís Fernanda de Azevedo.

REFERÊNCIAS BIBLIOGRÁFICAS

FUNDTUR-MS. FUNDAÇÃO DE TURISMO DE MATO GROSSO DO SUL. **Ponta Porã: o turismo e a cultura de fronteira.** 2016. Disponível em:<<https://www.turismo.ms.gov.br/ponta-pora-o-turismo-e-a-cultura-de-fronteira/>>.

PREFEITURA MUNICIPAL DE PONTA PORÃ. **Histórico da emancipação político-administrativa de Ponta Porã.** Registros Históricos. 2020. Disponível em:<<https://pontapora.ms.gov.br/v2/sobre-ponta-pora/registros-historicos>>.

UNIVERSIDADE ESTADUAL DE MATO GROSSO DO SUL. **Resolução CEPE – UEMS nº 287, 27/05/2002.** Disponível em:<www.uems.br/legislacao>.

_____. **Deliberação CE/CEPE-UEMS nº.103,** 04/07/2005. Disponível em:<www.uems.br/legislacao>.

_____. **Resolução CEPE – UEMS nº 527,** 15/07/2005. Disponível em:<www.uems.br/legislacao>.

_____. **Deliberação CE/CEPE-UEMS nº.144,** 19/11/2007. Disponível em:<www.uems.br/legislacao>.