



GOVERNO
DO ESTADO
Mato Grosso
do Sul

RELATÓRIO ANUAL DE GESTÃO DAS UNIDADES UNIVERSITÁRIAS

UNIDADE MUNDO NOVO
EDIÇÃO 2020

*A Universidade
com a identidade
de MS!*

GOVERNADOR DO ESTADO DE MATO GROSSO DO SUL

Reinaldo Azambuja Silva

SECRETÁRIA DE ESTADO DE EDUCAÇÃO

Maria Cecília Amendola da Motta

REITOR

Laércio Alves de Carvalho

VICE-REITORA

Celi Corrêa Neres

PRÓ-REITORIA DE ADMINISTRAÇÃO E PLANEJAMENTO

Robsom Marques de Amorim

PRÓ-REITORIA DE ENSINO

Maria José de Jesus Alves Cordeiro

PRÓ-REITORIA DE EXTENSÃO, CULTURA E ASSUNTOS COMUNITÁRIOS

Márcia Regina Martins Alvarenga

PRÓ-REITORIA DE PESQUISA E PÓS-GRADUAÇÃO

Luciana Ferreira da Silva

PRÓ-REITORIA DE DESENVOLVIMENTO HUMANO E SOCIAL

Aguinaldo Lenine Alves

DIRETORIA DE REGISTRO ACADÊMICO

Delaine Márcia Martinelli

DIRETORIA DE INFORMÁTICA

Gláucia Gabriel Sass

DIRETORIA DE INFRAESTRUTURA

Alencar Ferri

DIRETORIA DE EDUCAÇÃO A DISTÂNCIA

Jorceli de Barros Chaparro

UNIDADES UNIVERSITÁRIAS

Unidade Universitária de Amambai

Flávio Rodrigues Lhopes

Unidade Universitária de Aquidauana

Eloi Panachuki

Unidade Universitária de Campo Grande

Djanires Lageano Neto de Jesus

Unidade Universitária de Cassilândia

Gustavo Haralampidou Costa Vieira

Unidade Universitária de Coxim

João Braz Teixeira Barbosa

Unidade Universitária de Dourados

Marcelo Ferreira de Souza

Unidade Universitária de Glória de Dourados

Walteir Luiz Betoni

Unidade Universitária de Ivinhema

Magali Gorete da Silva Magri

Unidade Universitária de Jardim

Anailton de Souza Gama

Unidade Universitária de Maracaju

Alex Sandro Richter Von Muhlen

Unidade Universitária de Mundo Novo

Leandro Marciano Marra

Unidade Universitária de Naviraí

Inês de Souza Barba

Unidade Universitária de Nova Andradina

Sonner Arfux de Figueiredo

Unidade Universitária de Paranaíba

Sheila Aparecida Villa Rosa

Unidade Universitária de Ponta Porã

Laís Fernanda de Azevedo Silva

COORDENAÇÃO

Prof. Dr. Leandro Marciano Marra
Gerente da Unidade Universitária de Mundo Novo

ELABORAÇÃO

Alexandre Brito dos Santos
Elenir Patrício Cotorelli
Francielle Cristina Pedrancini
Leandro Marciano Marra
Lindayane Cardoso Chaves Marra
Luana Torres Fernandes Félix
Rosalina Pereira Peixoto
Tatiana Bueno de Oliveira
Tatiana Cristina Ebuchi
Tiago Felipe de Senes Lopes
Winnie Furtado Silva

REVISÃO

Leandro Marciano Marra
Tatiana Cristina Ebuchi

DIAGRAMAÇÃO E PUBLICAÇÃO

PRÓ-REITORIA DE ADMINISTRAÇÃO E PLANEJAMENTO (PROAP)

Divisão de Planejamento e Avaliação Institucional (DPAI)

Victor Azambuja Gama
Adriana Cristina Ranzi
Gustavo Fraile Sordi
Sidney Kuerten

Expediente

Universidade Estadual de Mato Grosso do Sul
Rodovia MS 162 – Km 12
Cidade Universitária de Dourados
Caixa postal 351
CEP 79804-190 – Dourados-MS

Unidade Universitária de Mundo Novo

Telefone: (67) 3923-3181 / (67) 3923-3194
Home Page: http://www.uems.br/mundo_novo
e-mail: mundonovo@uems.br

LISTA DE ABREVIATURAS E SIGLAS

ACIMN	Associação Comercial e Industrial de Mundo Novo
ADUEMS	Associação dos Docentes da UEMS
AGRAER	Agência de Desenvolvimento Agrário e Extensão Rural
ARAM	Associação de Recicladores Mundonovense
ATNM	Assistentes Técnicos de Nível Médio
CAUES	Comitê Multidisciplinar de Ações de Urgências e Emergências em Saúde da Fundação Universidade Estadual de Mato Grosso do Sul
CEE	Conselho Estadual de Educação
CEPE	Conselho de Ensino, Pesquisa e Extensão
CONISUL	Consórcio Intermunicipal de Desenvolvimento da Região Sul de Mato Grosso do Sul
CRA	Conselho Regional de Administração
DDP	Divisão de Desenvolvimento de Pessoas
ENADE	Exame Nacional de Desempenho de Estudantes
ENAP	Escola Nacional de Administração Pública
FINEP	Financiadora de Estudos e Projetos
GECARB	Grupo de Estudos em Carbono
GNSS	Sistema de Navegação por Satélite
MPMS	Ministério Público do Mato Grosso do Sul
PGAGRO	Programa de Pós-Graduação em Agronomia
PGRN	Programa de Pós-Graduação em Recursos Naturais
PIBID	Programa Institucional de Bolsas de Iniciação à Docência
PN	Parque Nacional
PPCG	Projeto Pedagógico do Curso de Graduação
RF	Repasso Financeiro
RFB	Receita Federal do Brasil
RPPN	Reserva Particular do Patrimônio Natural
SEMAGRO	Secretaria de Estado de Meio Ambiente, Desenvolvimento Econômico, Produção e Agricultura Familiar
SENAR	Serviço Nacional de Aprendizagem Rural
SPU	Superintendência do Patrimônio da União
TAC	Termo de Ajustamento de Conduta
TNS	Técnico de Nível Superior
TRT	Tribunal Regional do Trabalho
UU	Unidade Universitária

LISTA DE QUADROS

Quadro 01 – Relação de laboratórios específicos na UU de Mundo Novo.....	33
Quadro 02 – Total de volumes de livros, na UU de Mundo Novo por área de conhecimento. 34	
Quadro 03 – Principais parcerias e convênios firmados pela UU de Mundo Novo em 2020...41	
Quadro 04 – Principais ações e eventos realizados na UU de Mundo Novo em 2020.....43	
Quadro 05 – Principais ações e eventos que contaram com a presença de representantes da UEMS (presenciais e remotas) da UU de Mundo Novo em 2020.....	55

LISTA DE TABELAS

Tabela 01 – Relação de docentes efetivos na UU de Mundo Novo em 2020.....	17
Tabela 02 – Relação de docentes contratados na UU de Mundo Novo em 2020.....	17
Tabela 03 – Relação de servidores TNS da UU de Mundo Novo em 2020.....	18
Tabela 04 – Relação de ATNM da UU de Mundo Novo em 2020.....	18
Tabela 05 – Relação de servidores em cargos comissionados da UU em 2020.....	19
Tabela 06 – Relação de funcionários terceirizados e cedidos da UU em 2020.....	19
Tabela 07 – Principais obras de construção, reformas e reparos realizados na UU em 2020..	28

LISTA DE FIGURAS

Figura 01 – Localização geográfica das regiões Cone-sul e Sul-fronteira.....	13
Figura 02 – Localização geográfica do município de Mundo Novo e das Unidades I, II e III.	14
Figura 03 – Localização geográfica da Unidade I da UEMS de Mundo Novo.....	21
Figura 04 – Vista aérea da Unidade I da UEMS de Mundo Novo.....	22
Figura 05 – Localização geográfica e fotografias da Unidade II da UEMS de Mundo Novo..	25
Figura 06 – Localização geográfica e fotografias da Unidade III – Área Experimental.....	26
Figura 07 – Construção do Laboratório de Vermicompostagem.....	29
Figura 08 – Reformas e melhorias da UU de Mundo Novo.....	30
Figura 09 – Doação de equipamentos pela Receita Federal.....	32
Figura 10 – Ambientes da biblioteca da UU de Mundo Novo.....	34
Figura 11 – Fotografias dos ambientes e instrumentos de acessibilidade da UU.....	35
Figura 12 – Fotografias dos processos e campanhas de sustentabilidade da UU.....	38
Figura 13 – Representantes do Conselho Regional de Administração (CRA-MS).....	47
Figura 14 – Plantio de mudas de árvores com alunos da Escola Adventista.....	48
Figura 15 – Reunião com representantes da Itaipu para discussão sobre a celebração de um Termo do Convênio de Cooperação Técnico-científico.....	49
Figura 16 – Assinatura do Convênio de R\$ 7,8 milhões entre UEMS e ITAIPU.....	50
Figura 17 – Reunião <i>online</i> com a senadora Soraya Thronicke,.....	51
Figura 18 – Curso de capacitação à distância “Manejo de solos em Mato Grosso do Sul”	52
Figura 19 – Conselheiro da Itaipu Binacional, Carlos Marun.....	53
Figura 20 – Aplicação da prova para o XXIII Processo de Seleção de Estagiários do MPMS.	54
Figura 21 – Palestra On-line intitulada “Diálogos sobre Legislação Ambiental”.....	54
Figura 22 – Reunião da Comissão Municipal de combate ao mosquito <i>Aedes Aegypti</i>	63
Figura 23 – Visita da Comitiva da UEMS à Itaipu Binacional.....	64
Figura 24 – I Semana Interna de Prevenção de Acidentes de Trabalho – SIPAT.....	65
Figura 25 – Unidade de Mundo Novo colabora com a APAE.....	66
Figura 26 – Visita a Área Experimental do Curso de Agronomia- UNIOESTE	66
Figura 27 – Palestra ministrada pela docente da UEMS/Unidade de Mundo Novo.....	67
Figura 28 – Reunião na Associação Comercial e Industrial de Mundo Novo	68
Figura 29. Palestra “Ensino Superior, perspectiva para 2020 e 2021 em MS”	69
Figura 30 – Reunião da UEMS/Mundo Novo com filiados da ADUEMS.....	70
Figura 31 – Reunião do projeto “Plano de Restauração da Mata Atlântica na Ecorregião do Alto Paraná”.....	71
Figura 32 – Palestra em comemoração ao Dia Mundial da Migração de Peixes.....	72
Figura 33 – Audiência Pública para Aprovação do Relatório de Monitoramento e Avaliação do Plano Municipal de Educação referente ao ano de 2018.....	73
Figura 34 – Palestra intitulada “Recuperação de áreas degradadas por disposição de resíduos sólidos”	74
Figura 35 – Palestra “As implicações da relação público/privada para a Educação no Brasil: do nacional ao local”, no projeto “Entre nós da Política Educacional”.....	75
Figura 36 – Workshop “O mercado Ilegal no Brasil” para capacitar servidores da Receita Federal.....	76

Figura 37 – Evento em agradecimento a aprovação do curso de agronomia.....	77
Figura 38 – Doações realizadas pela Receita Federal para UEMS de Mundo Novo.....	83
Figura 39 – Busca de apoios e parcerias para construção do Projeto Pedagógico de Curso de Graduação (PPCG) em Agronomia.....	85
Figura 40 – Procura de apoio e parcerias nos 16 municípios das regiões Cone-sul e Sul-fronteira de Mato Grosso do Sul para a abertura do curso.....	86
Figura 41 – Audiência Pública para debater a oferta de novos cursos para a UEMS Mundo Novo.....	87
Figura 42 – Projeto de criação do Curso de Agronomia na Unidade de Mundo Novo foi aprovado pelo CEPE.....	88
Figura 43 – Prêmio de Menção Honrosa durante o 17º Encontro Nacional de Plantio Direto na Palha.....	89
Figura 44 – UEMS no Jornal.....	90

SUMÁRIO

1 CONTEXTUALIZAÇÃO SOCIOECONÔMICA E DESCRIÇÃO DA UNIDADE.....	12
2 BREVE HISTÓRICO DOS CURSOS OFERTADOS NA UU.....	15
3 CURSOS OFERTADOS EM 2020.....	15
4 CORPO DOCENTE E TÉCNICO ADMINISTRATIVO EM 2020.....	16
4.1 Corpo docente e quadro técnico administrativo.....	16
4.2. Breve descrição e principais mudanças ocorridas no corpo docente e técnico no ano de 2020.....	19
5 INFRAESTRUTURA.....	20
5.1 Principais obras de construção, reformas e reparos realizados em 2020.....	27
5.2 Aquisição, reparos e manutenção de móveis e equipamentos.....	30
5.3 Identificação dos laboratórios.....	32
5.4 Biblioteca e acervo.....	33
5.5 Acessibilidade.....	35
6 SUSTENTABILIDADE.....	36
7 RELAÇÕES INTERINSTITUCIONAIS.....	38
7.1 Parcerias e convênios firmados e/ou em execução em 2020.....	39
7.2 Principais ações e eventos que ocorreram no ano de 2020.....	42
8 INTERNACIONALIZAÇÃO.....	77
8.1 Relações de Interação ou cooperação com Instituições Estrangeiras.....	78
8.2 Intercâmbio estudantil e docente.....	78
9 MEDIDAS INSTITUCIONAIS DE CONTROLE E COMBATE A PANDEMIA.....	78
9.1 Breve apresentação da evolução da pandemia no município.....	78
9.2 Participação de comitês ou de grupos de trabalho.....	81
9.3 Parcerias da Unidade.....	81
9.4 Doações e Voluntariado.....	82
10 DESTAQUES E OUTRAS INFORMAÇÕES RELEVANTES SOBRE A UNIDADE	82
REFERÊNCIAS BIBLIOGRÁFICAS.....	91

APRESENTAÇÃO



Mensagem do Gerente da Unidade Universitária de Mundo Novo

No ano de 2020, a Universidade Estadual de Mato Grosso do Sul (UEMS) completou 27 anos. Sua implantação ocorreu após a publicação do Decreto Estadual n. 7.202, de 10 de maio de 1993, e da Lei Estadual n. 1.461, de 22 de dezembro de 1993. Ao completar 27 anos, a UEMS, ainda jovem no contexto Universitário Brasileiro, já desempenha papel de “gente grande”. Os resultados entregues à sociedade neste período confirmam esta afirmação. Neste período a missão da UEMS foi gerar e disseminar o conhecimento com vistas ao desenvolvimento das potencialidades humanas, dos aspectos político, econômico, social, cultural e de inovação do Estado, com compromisso democrático de acesso à educação superior e fortalecimento de outros níveis de ensino, em consonância com as demandas socioeconômicas e ambientais da

sociedade sul-mato-grossense (PPI 2021-2025).

A Unidade de Mundo Novo, uma dentre as quinze unidades físicas da UEMS, localizadas em quinze municípios do estado, também contribui na construção desta história. São mais de 450 profissionais que concluíram os cursos de Ciências Biológicas, Normal Superior, e Tecnologia em Gestão Ambiental. Além do desenvolvimento de inúmeros projetos de ensino, pesquisa e extensão. Destaca-se, ainda, que a Unidade de Mundo Novo integra a região do Cone-sul, sendo limítrofe com a região Sul-fronteira de MS onde, conjuntamente, encontra-se os municípios com os menores valores do Índice de Desenvolvimento Humano (IDH) do estado, sendo oito municípios com posição de IDH acima da 70ª posição, entre os 79 municípios sul-mato-grossenses, evidenciando, assim, a importância da Universidade nesta região.

Assim sendo, a UEMS vem desempenhando com plenitude suas atividades de ensino, pesquisa, inovação e extensão, com vista ao desenvolvimento da Ciência, Tecnologia e Inovação na região, com atendimento aos anseios sociais, tecnológicos e ambientais. Tudo isso só é possível porque seu corpo de servidores trabalha com o objetivo de cumprir o que diz o estatuto da UEMS no artigo 4,

inciso XII, onde a Universidade deve interagir com a sociedade num sistema aberto, participativo e cooperativo, tendo o homem o ponto de partida e o seu objetivo último. Isso fortalece os objetivos institucionais da UEMS perante a sociedade, descritos no Plano de Desenvolvimento Institucional (PDI 2021-2025), onde, através da prestação de serviços especializados à comunidade, estabelece uma relação de reciprocidade, promovendo a extensão, aberta à participação da população, visando à difusão dos benefícios resultantes da pesquisa científica e tecnológica geradas na instituição. Esses elementos modificam a economia local e regional pela geração de fatores positivos e indutores do desenvolvimento econômico.

O ano de 2020, devido a Pandemia da Covid-19, ficará para a história recente da humanidade como um ano atípico, recheado de medo, de incertezas e dúvidas. Mas, mesmo diante das dificuldades, a unidade da UEMS em Mundo Novo continuou firme no propósito de oferecer aos cidadãos sul-mato-grossenses um serviço gratuito e de qualidade. Diante disto, apresentamos o relatório anual de atividades da Unidade e nossos agradecimentos e votos de “vida em abundância” a todos que fizeram e fazem a UEMS acontecer.

Prof. Dr. Leandro Marciano Marra

UNIDADE UNIVERSITÁRIA DE MUNDO NOVO

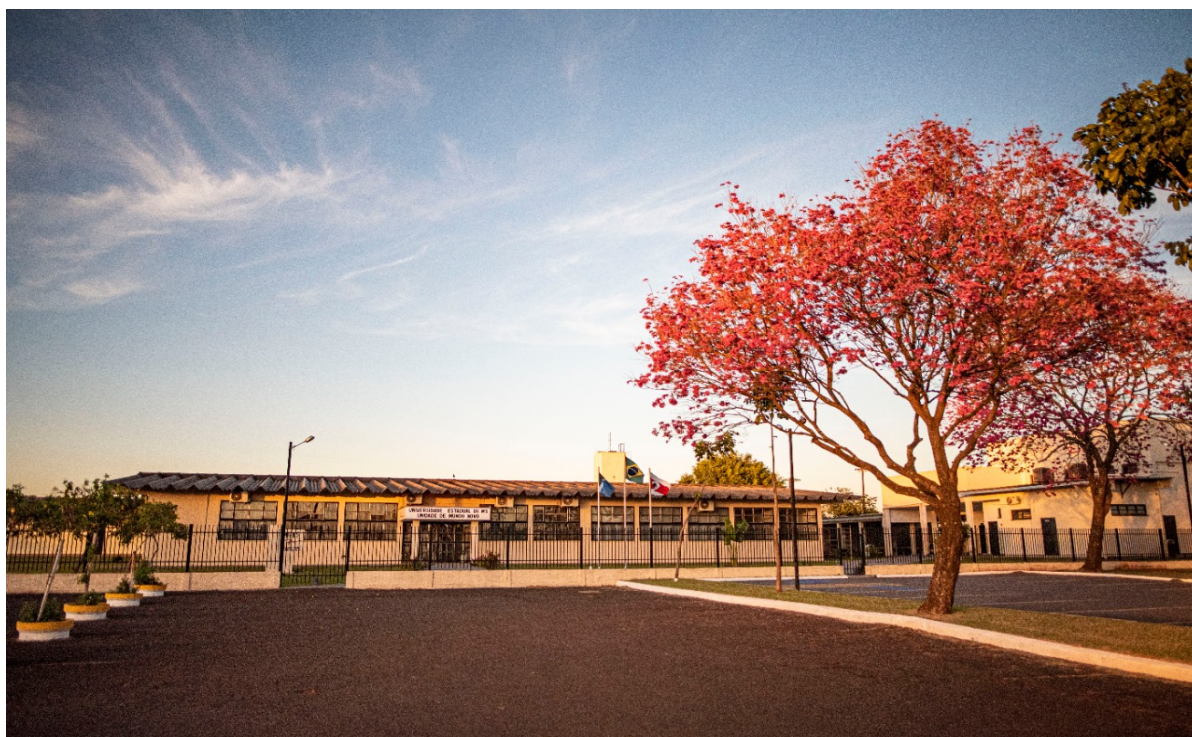

Fonte: UU de Mundo Novo/UEMS, 2020.

1 CONTEXTUALIZAÇÃO SOCIOECONÔMICA E DESCRIÇÃO DA UNIDADE¹

Mundo Novo situa-se na Região do Cone-sul, que é constituída por mais seis municípios banhados pela Bacia do Rio Paraná, sendo que grande parte do seu território está localizada às margens do Rio Paraná, na divisa com o Estado de mesmo nome. As exceções são os municípios de Japorã, divisa com a República do Paraguai, Iguatemi, que faz divisa com a Região Sul-fronteira e o município de Juti, que se localiza na parte baixa da Região da Grande Dourados, no centro-sul do Estado. Grande parte da Região do Cone-sul é cortada no sentido longitudinal pelo eixo troncal da BR-163, em uma extensão de aproximadamente 160

¹ Elaborado pela Unidade.

km, desde o município de Juti, na divisa com Caarapó, na Região da Grande Dourados, indo até o município de Mundo Novo, no limite com o Estado do Paraná, na confluência com a cidade de Guaíra, e pelas rodovias MS-141, que liga a Região do Cone-sul à Sul-fronteira (Figura 01). Essas rodovias são as principais vias de ligação por estrada pavimentada da Região do Cone-sul a outras regiões do Mato Grosso do Sul.

Figura 01 – Localização geográfica das regiões Cone-sul e Sul-fronteira de Mato Grosso do Sul.

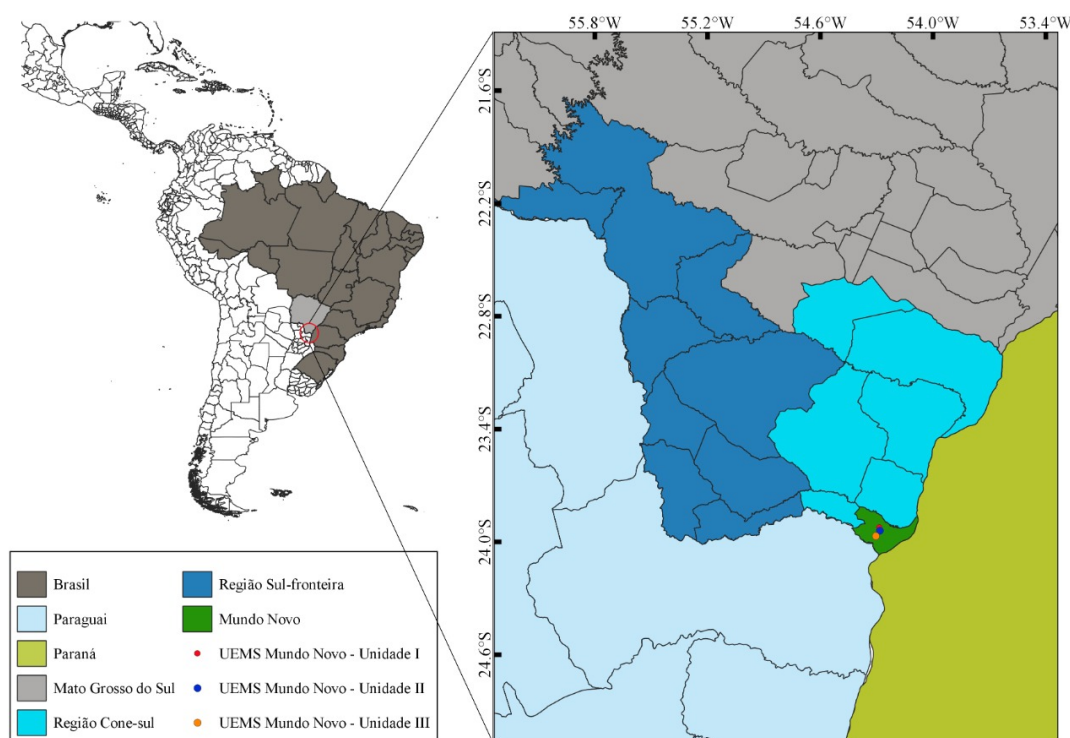

Fonte: UU de Mundo Novo/UEMS, 2020.

Especificamente, a UEMS de Mundo Novo, em suas Unidades I, II e III, está situada a 473 km da capital do estado de Mato Grosso do Sul, Campo Grande, e a 235 km da reitoria da UEMS, em Dourados. Localizada no município de Mundo Novo, região Cone-sul do estado, fazendo divisa com os municípios de Eldorado e Japorã no estado de Mato Grosso do Sul, Guaíra e Altônia no estado do Paraná e com a cidade de Salto del Guairá na República do Paraguai (Figura 02).

Figura 02 – Localização geográfica do município de Mundo Novo e das Unidades I, II e III da UEMS de Mundo Novo.

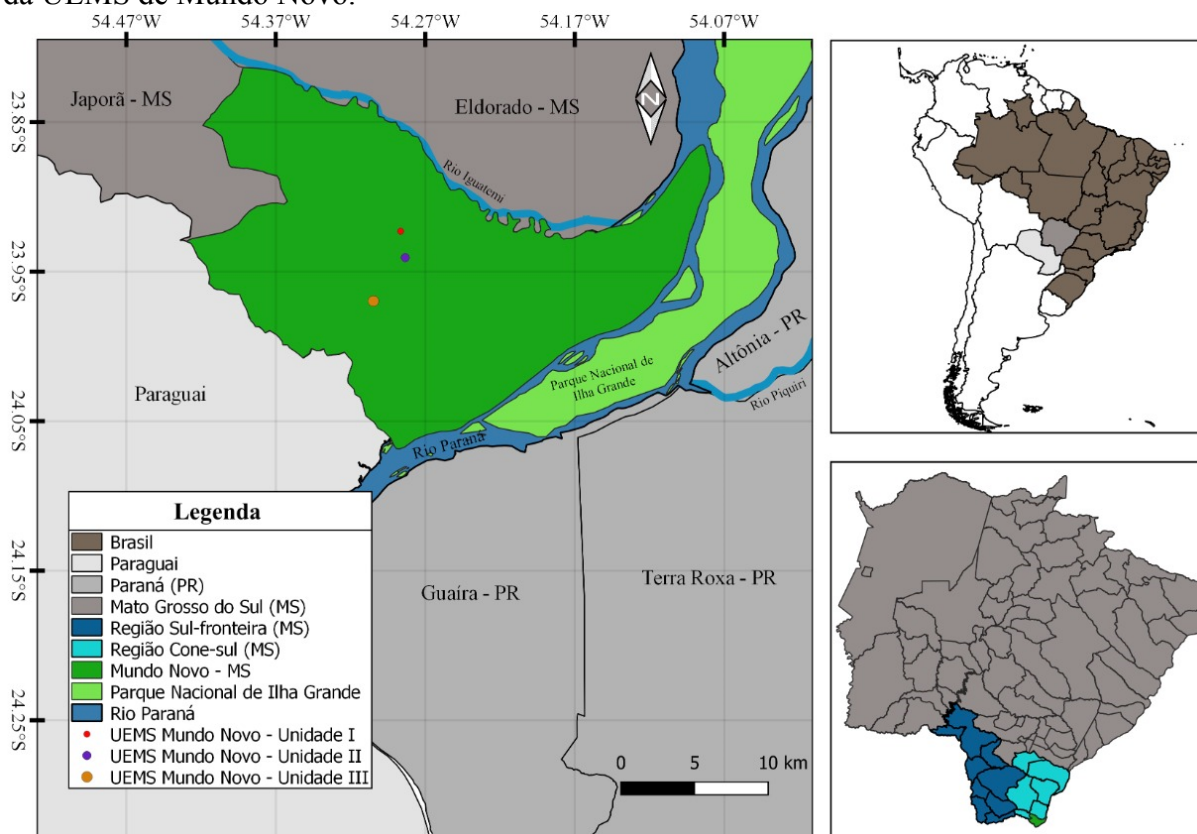

Fonte: UU de Mundo Novo/UEMS, 2020.

Essa região tem sua formação econômica fundamentada na produção agropecuária, com destaque para a produção de grãos nos municípios de Naviraí e Itaquiraí, destacando-se as culturas de milho, soja e cana-de-açúcar. A pecuária bovina de corte tem rebanho estimado em aproximadamente um milhão de cabeças, com maior expressão nos municípios de Iguatemi, Naviraí e Itaquiraí. Na Região também se desponta a avicultura de corte nos municípios de Itaquiraí e Juti. Como maior polo econômico e de liderança urbana da região aparece o município de Naviraí. Além da força da sua agropecuária, este município experimenta um rápido crescimento da indústria e da agroindústria, onde se destacam os setores de alimentos, com beneficiamento de carne, grãos, mandioca, leite; o sucroalcooleiro, da metalurgia, de cerâmica e o têxtil.

O Produto Interno Bruto dessa Região foi estimado, no ano de 2012, em R\$ 2,26 bilhões, sendo o município de Naviraí responsável por 45,5% da formação da riqueza regional. As menores economias regionais estão nos municípios de Japorã, que contribuiu com 2,49% do PIB do Cone-sul, seguido de Juti, que representou 5,10 % do PIB da região. A região do Cone-sul detinha, em 2013, uma população residente estimada em 129.144 habitantes, segundo os dados do último Censo Demográfico. Deste total, 74,80% da sua população residem na zona urbana, contra uma taxa de urbanização de 85,64% observada para o Estado. Chama atenção a elevada participação da população rural em Japorã, onde 81,56% dos seus habitantes vivem na zona rural. Esta região caracteriza-se pela expressiva presença da agricultura familiar, o que justifica uma menor taxa de urbanização, onde existem, atualmente, mais de 20 assentamentos rurais que abrigam mais de 4 mil famílias de pequenos agricultores e comunidades indígenas. Essas comunidades com produção de subsistência aparecem, principalmente, nos municípios de Itaquiraí, Iguatemi, Japorã e Juti, onde desenvolvem pequena produção de leite, fruticultura e criação de pequenos animais para o sustento familiar (Dados do IBGE – www.ibge.gov.br).

2 BREVE HISTÓRICO DOS CURSOS OFERTADOS NA UU

A UEMS de Mundo Novo oferta, no período noturno, os cursos de Ciências Biológicas - Licenciatura e de Tecnologia em Gestão Ambiental, implantados, respectivamente, nos anos de 1994 e 2011, tendo formado 459 egressos. Ambos os cursos apresentam satisfatórias avaliações perante o Conselho Estadual de Educação (CEE/MS) e em nível federal, através da prova do Exame Nacional de Desempenho dos Estudantes (ENADE).

3 CURSOS OFERTADOS EM 2020

A Unidade Universitária ofereceu 02 (dois) cursos de Graduação: Ciências Biológicas - Licenciatura e Tecnologia em Gestão Ambiental.

4 CORPO DOCENTE E TÉCNICO ADMINISTRATIVO EM 2020

O quadro de docentes em exercício no ano de 2020 da UU integrava 21 professores (Tabelas 01 e 02), distribuídos nos cursos de graduação supracitados. A UU dispõe de 02 (dois) Técnicos de Nível Superior (TNS) (Tabela 03), 08 (oito) Assistentes Técnicos de Nível Médio (ATNM) (Tabela 04), 03 (três) servidores em cargos comissionados (Tabela 05), 05 (cinco) funcionários terceirizados e 01 (um) cedida (pela Prefeitura Municipal de Mundo Novo), estes últimos distribuídos nos setores de manutenção, limpeza, vigilância e atividades gerais (Tabela 06).

4.1 Corpo docente e quadro técnico administrativo

As Tabelas 01 e 02 apresentam os docentes efetivos e contratados, respectivamente, em conjunto com a indicação do curso vinculado, do regime de trabalho (RT), da titulação atual e do tempo em exercício de cada um destes servidores.

Tabela 01 – Relação de docentes efetivos na UU de Mundo Novo em 2020.

	Servidor	Curso	RT*	Titulação Atual	TE* (anos)
1	Alessandra Ribeiro de Moraes	Biologia/Gestão Ambiental	TIDE	Doutora	20
2	Ana Francisca Gomes da Silva	Biologia/Gestão Ambiental	TIDE	Doutora	26
3	Andrêssa Gomes de Rezende Alves	Biologia	DE /40h	Doutora	01
4	Elaine Antoniassi Luiz Kashiwaqui	Biologia/Gestão Ambiental	TIDE	Doutora	13
5	Jean Sérgio Rosset	Gestão Ambiental	TIDE	Doutor	05
6	Leandro Fleck	Gestão Ambiental	DE 40/h	Doutor	01
8	Leandro Marciano Marra	Gestão Ambiental	TIDE	Doutor	05
9	Lilian Giacomini Cruz Zucchini	Biologia	40+TIDE	Doutora	01
10	Marcelo Leandro Bueno	Biologia	DE /40h	Doutor	01
11	Milza Celi Fedatto Abelha	Biologia/Gestão Ambiental	TIDE	Doutora	13
12	Sáuria Lúcia Rocha de Castro	Gestão Ambiental	TIDE	Doutora	20
13	Selene Cristina de Pierri Castilho	Gestão Ambiental	TIDE	Doutora	05
14	Valéria Flávia Batista da Silva	Biologia	TIDE	Doutora	21
15	Vanessa Daiana Pedrancini	Biologia	TIDE	Doutora	09
16	Vanessa Pontara	Biologia	DE/40h	Doutora	01
17	Wagner Lopes Klein	Biologia	DE/40h	Mestre	22

Fonte: UU de Mundo Novo /UEMS, 2020.

*RT= Regime de Trabalho, ** TE= Tempo de exercício na Unidade (por ano).

Tabela 02 – Relação de docentes contratados na UU de Mundo Novo em 2020.

	Servidor	Curso	RT*	Titulação Atual	TE** (anos)
1	Diovani Piscor	Biologia – 1º Semestre	DE/40h	Doutor	04
2	Michele Aparecida dos Santos Nóbrega	Biologia – 1º Semestre	DE/40h	Doutora	01***
3	Michele Aparecida dos Santos Nóbrega	Biologia – 2º Semestre	DE/20h	Doutora	01***
4	Paulo Ricardo Lima	Gestão Ambiental – 2º Semestre	DE/32h	Doutor	05
5	Victor Dengo Sabino	Gestão Ambiental – 1º Semestre	DE /16h	Mestre	01

Fonte: UU de Mundo Nov /UEMS, 2020.

*RT= Regime de Trabalho, ** TE= Tempo de exercício na Unidade (por ano).

** Profa. Michele Aparecida dos Santos Nóbrega contratos semestrais com regimes de trabalho diferentes.

As Tabelas 03, 04 e 05 apresentam os TNS, os ATNM e os servidores em cargos comissionados, respectivamente, em conjunto com a indicação do cargo, do grau e da área de escolaridade e do tempo de exercício de cada um destes servidores.

Tabela 03 – Relação de servidores TNS da UU de Mundo Novo em 2020.

Servidor	Cargo	Grau de Escolaridade	Área de Escolaridade	TE* (anos)
1 Elenir Patrício Cotorelli	Secretária Acadêmica	Especialização	Pedagogia e Gestão Pública	22
2 Tatiana Cristina Ebuchi	Técnica Administrativa	Especialização	Ciências Biológicas	15

Fonte: UU de Mundo Nov /UEMS, 2020.

* TE= Tempo de exercício na Unidade (por ano).

Tabela 04 – Relação de ATNM da UU de Mundo Novo em 2020.

Servidor	Cargo/ Lotação	Grau de Escolaridade	Área de Escolaridade	TE* (anos)
1 Alexandre Brito dos Santos	Técnicos de Laboratório	Graduado	Química	06
2 Francielle Cristina Pedrancini	Biblioteca	Graduado	Administração	01
3 Lindayane Cardoso Chaves Marra	Biblioteca	Especialização	Ciências Biológicas e Direito	01
4 Luana Torres Fernandes Félix	Secretaria	Especialização	Ciências Biológicas	14
5 Rosalina Pereira Peixoto	Biblioteca	Graduado	Produção Publicitária	21
6 Tatiana Bueno de Oliveira	Secretaria	Especialização	Administração	01
7 Tiago Felipe de Senes Lopes	Técnicos de Laboratório	Mestre	Ciências Biológicas	01
8 Winnie Furtado Silva	Secretaria	Graduado	Direito	01

Fonte: UU de Mundo Nov /UEMS, 2020.

* TE= Tempo de exercício na Unidade (por ano).

Tabela 05 – Relação de servidores em cargos comissionados da UU de Mundo Novo em 2020.

Servidor	Cargo/ Lotação	Grau de Escolaridade	Área de Escolaridade	TE* (anos)
1 Prof. Leandro Marciano Marra	Gerente da Unidade de Mundo Novo	Doutor	Agronomia	05
2 Prof. Marcelo Leandro Bueno	Coordenador do Curso de Ciências Biológicas	Doutor	Ciências Biológicas	01
3 Profa. Selene Cristina de Pierri Castilho	Coordenadora do Curso de Tecnologia em Gestão Ambiental	Doutora	Gestão Ambiental	05

Fonte: UU de Mundo Novo/UEMS, 2020.

* TE= Tempo de exercício na Unidade (por ano).

A Tabela 06, a seguir, apresenta os funcionários terceirizados e funcionários cedidos, em conjunto com a indicação dos cargos, empresa/origem e tempo de exercício na Unidade.

Tabela 06 – Relação de funcionários terceirizados e cedidos da UU de Mundo Novo em 2020.

Servidor	Cargo/ Lotação	Empresa/ Origem	Terceirizado ou Cedido	TE* (anos)
1 Ana Paula Alves da Silva	Limpeza	Guatós	Terceirizada	01
2 Eli Evangelista dos Santos	Vigia	Suporte Vigilância	Terceirizado	04
3 Gonçalves Rodrigues dos Santos	Vigia	Suporte Vigilância	Terceirizado	09
4 Luciane de Souza	Limpeza	Prefeitura de Mundo Novo	Cedida	04
5 Marcelo Rodrigues Langalaite	Jardineiro	Guatós	Terceirizado	06
6 Sueli Rodrigues da Silva	Limpeza	Guatós	Terceirizada	03

Fonte: UU de Mundo Novo/UEMS, 2020.

* TE= Tempo de exercício na Unidade (por ano).

4.2. Breve descrição e principais mudanças ocorridas no corpo docente e técnico no ano de 2020

A Coordenação do Curso de Ciências Biológicas era ocupada, anteriormente, pela professora Dra. Vanessa Daiana Pedrancini, que, a partir do dia 03 de fevereiro de 2020, foi

substituída pelo professor Dr. Marcelo Leandro Bueno, conforme PORTARIA “P”/UEMS nº. 064, de 24 de janeiro de 2020.

A professora Alessandra Ribeiro de Moraes foi readaptada, provisoriamente, conforme laudo médico, pelo período de 180 dias, de acordo com a PORTARIA “P”/UEMS nº. 781, de 17 de setembro de 2020.

A professora Sáuria Lúcia Rocha de Castro voltou a ministrar aulas na Unidade de Mundo Novo. No ano de 2020, ministrou no curso de Tecnologia em Gestão Ambiental. Em anos anteriores, a mesma apresentava lotação no curso de Ciências Biológicas, em Mundo Novo, porém, estava afastada, pois desempenhava função de coordenadora do curso de Ciências Biológicas na Unidade de Dourados/MS.

5 INFRAESTRUTURA

A Unidade I, localizada na área urbana do município de Mundo Novo, mais especificamente, na rodovia BR 163, km 20,2, Bairro Universitário (Figura 03), foi adquirida desde a criação da UEMS, através de doação por parte do município de Mundo Novo.

Figura 03 – Localização geográfica da Unidade I da UEMS de Mundo Novo.

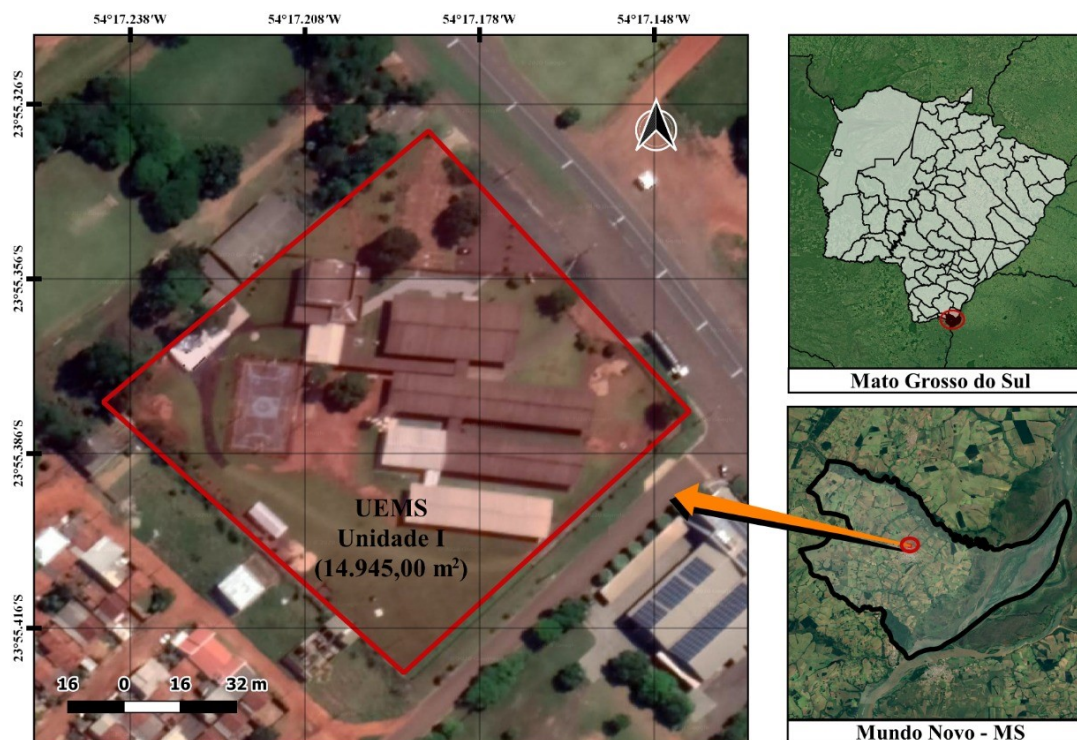

Fonte: UU de Mundo Novo/UEMS, 2020.

A infraestrutura da Unidade I é constituída por 07 (sete) blocos, mais a área externa da Unidade, totalizando uma área de 14.945,00 metros quadrados. Sendo mais de 3.000,00 m² de área construída (Figura 04).

Figura 04 – Vista aérea da Unidade I da UEMS de Mundo Novo.



Fonte: Marcelo B. Uliana (15/08/2020).

O bloco 1 conta com sala da secretaria acadêmica e demais serviços administrativos, sala da gerência da Unidade, sala do servidor de *internet* (acoplada à sala da gerência), sala da coordenação do curso de Ciências Biológicas, sala da coordenação do curso de Tecnologia em Gestão Ambiental, sala da coordenação do curso de Agronomia (prevista), sala de reuniões, seis salas de professores (com capacidade para dois docentes por sala), banheiros (masculino e feminino) para uso dos funcionários e copa. Todos os ambientes com funções administrativas deste bloco possuem condicionadores de ar. A secretaria acadêmica possui mobiliários, computadores, impressora a laser multifuncional instalada em rede que atende à demanda administrativa e dos professores. As salas dos professores são equipadas com mesas, armários, cortinas, computadores individuais, rede de *internet*, telefones e condicionadores de ar de 12.000 BTUs.

No bloco 1 também se localiza a biblioteca, que possui, além do acervo bibliográfico, um microcomputador específico para uso dos acadêmicos na busca do acervo, assim como um espaço coletivo para estudos (60 m²), com ventiladores e condicionador de ar de 60.000 BTUs, sala individual de leitura, sala do Programa Institucional de Bolsas de Iniciação à Docência (PIBID) que atende aos alunos do curso de Ciências Biológicas, Licenciatura e sala de informática climatizada, disponível para uso dos alunos e comunidade. Além dos computadores presentes na sala de informática, cujo uso é agendado pelos funcionários da biblioteca, a Unidade I também possui 20 *notebooks*, que ficam na secretaria acadêmica à disposição dos funcionários e acadêmicos para realização das atividades de ensino, pesquisa e extensão.

O bloco 2 destina-se ao curso de Ciências Biológicas, Licenciatura, que utiliza quatro salas de aula para as turmas da 1^a a 4^a séries, sendo equipadas com carteiras, quadros brancos, projetores multimídia, computadores, ventiladores e aparelhos condicionadores de ar de 22.000 BTUs. O bloco possui também o Laboratório de Química e o Laboratório de Biocombustíveis e Saneamento Ambiental, além de uma copa/cozinha.

No bloco 3 localizam-se os laboratórios: laboratório de Zoologia, laboratório de Manejo e Conservação do Solo, laboratório de Educação e Ensino de Ciências e também uma sala de estudos dos discentes de graduação, sendo todos esses ambientes climatizados, além de um bebedouro e banheiros masculino e feminino, ambos adaptados para pessoas com deficiência (cadeirantes).

O bloco 4, inaugurado em março de 2018, é destinado ao curso de Tecnologia em Gestão Ambiental, que ocupa três salas de aula para as turmas da 1^a a 3^a séries, sendo equipadas com carteiras, quadro branco, projetores multimídia, computadores e aparelhos condicionadores de ar de 24.000 BTUs. Também possui um Laboratório de Informática e Geoprocessamento, com 60 m², equipado com quadro branco, projetor multimídia e aparelho de ar condicionado de 60.000 BTUs. O bloco possui piso tátil e banheiros, masculino e feminino, também adaptados para pessoas com deficiência (cadeirantes).

O bloco 5 é constituído por um Anfiteatro com capacidade para 120 pessoas, equipado com pranchetas escamoteáveis, projetor multimídia, caixas de som, mesa digital de som e microfones, *kit web* conferência e dois aparelhos condicionadores de ar de 80.000

BTUs. Este bloco possui, ainda: um Laboratório de Apoio à Pesquisa, utilizado para o processamento e armazenamento de amostras de diferentes tipos de materiais de campo e também para o armazenamento e condicionamento dos reagentes químicos controlados pela Polícia Federal, conforme Portaria N 240 de 12 de março de 2019 do Ministério da Justiça e Segurança, que estabelece os procedimentos para o controle e a fiscalização de produtos químicos e define os produtos químicos sujeitos a controle pela Polícia Federal; uma sala de uso restrito dos vigias (segurança armada); banheiro individual; cantina; uma sala docente também com mobiliário, computador, telefone e condicionador de ar de 12.000 BTUs, com capacidade para dois docentes; vestiários feminino e masculino, equipados com três chuveiros cada, usados por professores, alunos e estagiários; além de um espaço de convivência com 120 m², denominado “Espaço de Convivência Felicidade”, destinado ao uso dos alunos durante os dias letivos, e que também comporta eventos da comunidade interna e externa à UEMS.

O bloco 06, construído com recursos da Financiadora de Estudos e Projetos (FINEP) e inaugurado em outubro de 2019, é constituído por três laboratórios de pesquisa equipados, mobiliados e com condicionadores de ar, sendo eles: Laboratório de Química de Produtos Naturais, Laboratório de Botânica e Laboratório de Ecologia, além de um almoxarifado.

Já no bloco 07 encontram-se o Laboratório de Vermicompostagem, uma garagem para os veículos e barcos, almoxarifado e área de serviço/limpeza, totalizando 276 m².

A estrutura externa da Unidade I conta, ainda, com uma casa de vegetação, estação do Sistema Global de Navegação por Satélite (GNSS – Meteorológica), horto de plantas medicinais, quadra poliesportiva, orquidário, estacionamento para bicicletas, motos e carros, além de corredores de acesso totalmente cobertos e que conectam todos os blocos.

A Universidade Estadual de Mato Grosso do Sul (UEMS) - Unidade de Mundo Novo, recebeu a doação de um imóvel e de um terreno para a instalação das Unidades II e III da Instituição no município.

A Unidade II, localizada na área urbana do município, fica na Avenida Brasil, esquina com a rua Mato Grosso, no bairro São Jorge (Figura 05), a aproximadamente dois quilômetros da Unidade I, sendo o acesso 100% em via asfaltada.

O imóvel foi adquirido por intermédio da Superintendência do Patrimônio da União no Mato Grosso do Sul (SPU-MS), no mês de julho de 2020.

A infraestrutura do prédio é constituída por três lotes – interligados e com acesso livre entre eles – com rede de abastecimento de água e de energia elétrica, totalizando uma área de 4.905,00 m², sendo 1.700,00 m² de área construída. Além disso, é totalmente fechada, com muro de alvenaria, e conta com cerca elétrica e sistema de videomonitoramento. Possui também uma guarita de segurança.

Figura 05 – Localização geográfica e fotografias da Unidade II da UEMS de Mundo Novo.



Fonte: UU de Mundo Novo/UEMS, 2020.

A Unidade III será construída em um terreno localizado na estrada Asa Branca, na zona rural do município de Mundo Novo, próximo a Base de Operações do Exército Brasileiro. O acesso se dá pela Rodovia BR-163, no km 15, próximo ao entroncamento com a rodovia MS-386. Fica a 6,5 km da Unidade I e a 4,5 km da Unidade II, sendo o acesso 75% por asfalto e apenas 1,6 km por estrada de terra batida, após a saída da rodovia BR-163.

O terreno, que será transformado em área experimental de campo da UEMS, foi doado pela família do empresário mundonovense Deusdete Henrique Dias, por meio da articulação da Associação Comercial e Industrial de Mundo Novo (ACIMN).

O terreno doado possui área total de seis hectares, distribuídos em 160 metros lineares de frente e fundo, e 380 metros nas laterais. Caracterizada ainda por uma altitude média, de 270 metros, e um relevo moderadamente ondulado a ondulado, com declividade de 8 a 20%. A classe de solos de Argissolo predomina em 80% da área e a cota mais inferior possui um córrego com mata ciliar (Área de Preservação Permanente- APP) (Figura 06).

Figura 06 – Localização geográfica e fotografias da Unidade III – Área Experimental da UEMS de Mundo Novo.

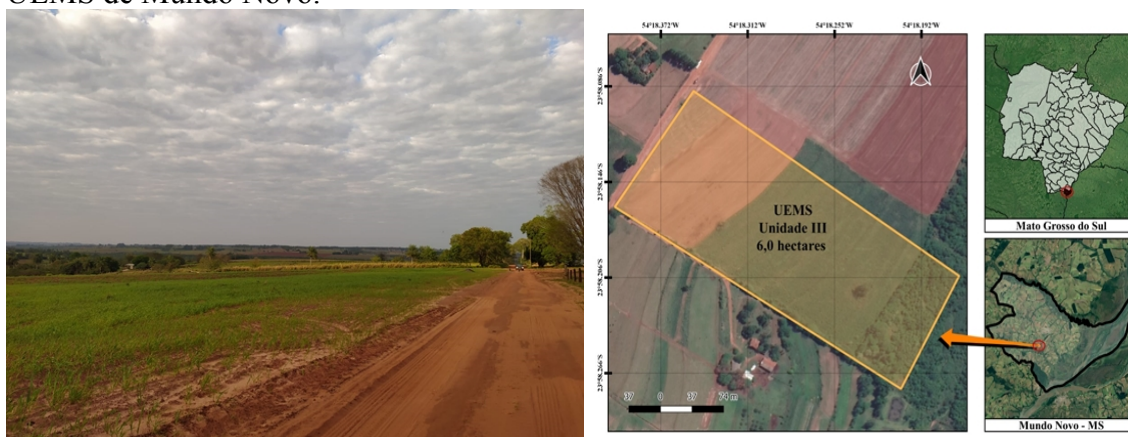

Fonte: UU de Mundo Novo/UEMS, 2020.

Nos tópicos subsequentes é possível observar as obras de construção, reformas e reparos realizados no ano de 2020, a relação/quantidade geral dos itens, bem como os laboratórios, biblioteca e acessibilidade.

5.1 Principais obras de construção, reformas e reparos realizados em 2020

A UEMS – Unidade de Mundo Novo, por meio de uma parceria com a Receita Federal do Brasil (RFB), iniciou, no mês de abril, a construção do Laboratório de Vermicompostagem (Figura 07), com área de 96 metros quadrados, que será utilizado para a vermicompostagem dos cigarros apreendidos pela RFB.

O espaço construído, além de possibilitar a vermicompostagem dos cigarros apreendidos pela Receita Federal do Brasil, será utilizado pelos acadêmicos e professores da UEMS de Mundo Novo para o processo de ensino-aprendizagem, possibilitando a realização de atividades rotineiras de sala de aula, Trabalhos de Conclusão de Curso, Trabalhos de Iniciação Científica e atividades de extensão. O Projeto de Vermicompostagem é coordenado pelo professor Leandro Fleck e conta com a participação dos professores Leandro Marciano Marra, Jean Sérgio Rosset e Selene de Pierri Castilho.

A Infraestrutura da Unidade de Mundo Novo também recebeu alguns reparos e melhorias, tais como:

- Adequação da cobertura de acesso à entrada da Biblioteca;
- Reparo de bancadas do laboratório de Manejo e conservação do Solo (mão de obra dos reeducandos*);
- Reparo no calçamento do pátio interno (mão de obra de reeducandos*);
- Reparo e adequação no sistema de drenagem de água pluvial (mão de obra de reeducandos*);
- Reparo e pintura de algumas portas e janelas (mão de obra de reeducandos*);
- Readequação e reparo em calhas;
- Manutenção e revisão da rede elétrica;
- Pinturas: piso do estacionamento, parte externa do Anfiteatro, algumas salas (mão de obra de reeducandos*);
- Pintura do logotipo da UEMS na caixa d'água e Bloco do curso de Biologia (mão de obra de reeducandos).

A relação destes reparos e melhorias podem ser observadas na Tabela 07, a seguir, em conjunto com a indicação do valor, da origem do recurso e do tipo de ação.

Tabela 07 – Principais obras de construção, reformas e reparos realizados na UU de Mundo Novo em 2020.

Objeto	Valor (R\$)	Origem recurso	Ação**		
			C	P	I
Construção do Laboratório de Vermicompostagem	40.000,00	RFB			X
Adequação da cobertura de acesso a Biblioteca	900,00	RF	X		
Reparo de bancadas dos laboratórios	500,00	RF*	X		
Reparo no calçamento do pátio interno	400,00	RF*	X		
Adequação no sistema de drenagem de água Pluvial	550,00	RF*	X		
Readequação e reparo em calhas	1.000,00	RF*	X		
Reparo e pintura de algumas portas e janelas	1.200,00	RF*	X		
Manutenção e revisão da rede elétrica.	1.500,00	RF*	X		
Pintura de diversos espaços	1.000,00	RF*	X		

Fonte: UU de Mundo Novo /UEMS, 2020.

Origem do Recurso: RF - Repasse Financeiro da UEMS

RFB - Receita Federal do Brasil (Parceria)

Reeducandos*: Parceria com o Poder Judiciário que envia réus para prestação de serviços comunitários. Nestas ocasiões os materiais para a manutenção/reforma foram adquiridos com o repasse financeiro, entretanto a mão de obra utilizado foi de reeducandos.

**Ações divididas em três categorias: C – Corretiva; P – Preventiva; I – Investimento (admite-se como ações de investimento toda a aquisição de equipamentos que contribuem para a expansão das atividades de ensino, pesquisa e extensão).

Nas figuras 07 e 08, a seguir, é possível observar registros fotográficos da construção do Laboratório de Vermicompostagem e de algumas reformas e melhorias realizadas na unidade, respectivamente.

Figura 07 – Construção do Laboratório de Vermicompostagem. a) início da construção; b) colocação das estruturas; c) realização da cobertura do laboratório; d) construção não finalizada.



Fonte: UU de Mundo Novo/UEMS, 2020.

Figura 08 – Reformas e melhorias da UU de Mundo Novo. a) Drenagem pluvial; b) Calhas; c) Pintura do estacionamento; d) Pintura meio-fio do estacionamento.



Fonte: UU de Mundo Novo/UEMS, 2020.

5.2 Aquisição, reparos e manutenção de móveis e equipamentos

Neste subtópico apresentam-se as aquisições, reparos e manutenções ocorridas no ano e que estão associadas a uma lista de itens gerais da infraestrutura da UU de Mundo Novo.

A Unidade de Mundo Novo, por meio de uma parceria com a Receita Federal do Brasil (RFB), foi contemplada com uma doação no valor de R\$ 56 mil em itens eletrônicos diversos (data show, aparelhos de ar-condicionado e computadores), além de ferramentas para manutenção da unidade universitária.

O Tribunal Regional do Trabalho (TRT) da 24ª Região – Campo Grande também realizou uma doação para a Unidade de Mundo Novo de equipamentos e acessórios de

informática (computadores, notebooks e monitores), que faziam parte dos bens do TRT. Os equipamentos serão utilizados para equipar o laboratório de informática da Unidade.

Descrição das aquisições, reparos e manutenções ocorridas na Unidade de Mundo Novo:

- Instalação de 02 (dois) condicionadores de ar Split 80.000 Btus no Anfiteatro (Doação);
- Instalação de 03 (três) condicionadores de ar Split 58.000 Btus- Biblioteca, Laboratório Multiuso e Laboratório de Ecologia (Doação);
- Instalação de 01 (um) condicionadores de ar Split 12.000 Btus- Sala de professores (Doação)
- Manutenção e higienização de 09 (nove) condicionadores de ar Split;
- Revisão e manutenção da Rede Interna do sistema de Telefonia;
- Aferição do aterramento do Rack Central e instalação do protetor contra raios;
- Revisão de pontos de internet;
- Reconfiguração de Access Point UNI-FI;
- Instalação de Rede Óptica com fusão, implantação de aterramento e aferição no bloco de laboratórios- Ecologia, Botânica e Química de Produtos Naturais;
- Recarga de 21 extintores de incêndio;
- Restauração e encadernação em capa dura de 25 livros da Biblioteca;
- Reparo em 02 (dois) estantes de aço da Biblioteca;
- Reparo em 03 (três) armários de aço;
- Instalação de Coletores de Bituca de Cigarros (parceria com RFB)
- Microscópio Estereoscópio (doação RFB)
- Ferramentas: serra circular, furadeira elétrica, motosserra, roçadeira (doação RFB)
- Caixas de som: amplificador, caixa acústica, home theater (doação RFB)

- Projetor de imagem (doação RFB)
- 07 (sete) Notebooks (doação RFB)
- 02 (dois) Aparelhos de ar-condicionado 12.000 BTUS (doação RFB)

Figura 09 – Doação de equipamentos pela Receita Federal.



Fonte: UU de Mundo Novo/UEMS, 2020.

5.3 Identificação dos laboratórios

A Unidade de Mundo Novo possui consolidada infraestrutura laboratorial, adequada às características das pesquisas realizadas. Todos os docentes da Unidade estão vinculados ou são diretamente responsáveis pelos laboratórios de ensino e pesquisa, cuja estrutura foi constituída a partir da captação de recursos públicos.

Atualmente, a Unidade I da UEMS possui 11 laboratórios. Porém, através do convênio (nº 4500058343), firmado entre a UEMS e a ITAIPU Binacional, há recursos garantidos para a construção e instrumentalização completa de mais sete laboratórios de pesquisa, além do primeiro Herbário da UEMS.

Todos esses ambientes laboratoriais atuais são compartilhados pelos docentes e discentes dos cursos de Ciências Biológicas – Licenciatura e Tecnologia em Gestão Ambiental para o desenvolvimento de diversas atividades de ensino, pesquisa e extensão.

Quadro 01 – Relação de laboratórios específicos na UU de Mundo Novo.

Denominação do Laboratório	Área (M2)	Capacidade (qtd pessoas)	Aplicação	Total de Equip.
Laboratório de Química	68	20	Ensino e Pesquisa	31
Laboratório de Zoologia	68	20	Ensino e Pesquisa	31
Laboratório de Botânica	28	08	Ensino e Pesquisa	04
Laboratório de Ecologia	50	15	Ensino e Pesquisa	12
Laboratório de Vermicompostagem	96	20	Ensino e Pesquisa	00
Laboratório de Química de Produtos Naturais	15	03	Ensino e Pesquisa	09
Laboratório de Manejo e Conservação do Solo	50	10	Pesquisa	05
Laboratório de Educação e Ensino de Ciências	50	10	Ensino	00
Laboratório de Apoio à Pesquisa (Multifuncional)	16	03	Pesquisa	04
Laboratório de Biocombustíveis e Saneamento Ambiental	50	10	Ensino e Pesquisa	07
Laboratório de Informática e Geoprocessamento	68	20	Ensino	01

Fonte: UU de Mundo Novo/UEMS, 2020.

5.4 Biblioteca e acervo

A biblioteca da Unidade Universitária de Mundo Novo (Figura 10) dispõe de acervos em diversos formatos: livros, folhetos, teses e dissertações, mídias em VHS, Cd-rom, DVDS e periódicos. Atualmente, o acervo é composto por 4.926 (quatro mil, novecentos e vinte e seis) exemplares (Quadro 02). Em 2020, foram recebidos por doação 121 exemplares.

Quanto ao atendimento a comunidade interna e externa, a biblioteca realizou cerca de 250 atendimentos, entre empréstimos, devoluções e renovações para estudantes, professores e funcionários (cabe destacar, ainda, que o ano de 2020 foi acometido pela Pandemia da Covid-19, mas mesmo assim foram realizados atendimentos seguindo os protocolos de Biossegurança). Foram realizadas normalização e catalogação de 30 trabalhos de conclusão de curso.

Quadro 02 – Total de volumes de livros, na UU de Mundo Novo por área de conhecimento.

Área de Conhecimento	Total
Agrárias	93
Biológicas	1.037
Saúde	301
Exatas e da Terra	765
Humanas	1.749
Ciências Sociais Aplicadas	492
Engenharias	31
Linguística, Letras e Artes	442
Multidisciplinar	16
Total	4.926

Fonte: PROEC/Divisão de Biblioteca/UEMS, 2020.

Figura 10 – Ambientes da biblioteca da UU de Mundo Novo. a) recepção; b) vista parcial do acervo.



Fonte: UU de Mundo Novo/UEMS, 2020.

5.5 Acessibilidade

A acessibilidade aos blocos da Unidade de Mundo Novo (corredor, banheiro, sala, biblioteca, anfiteatro) para indivíduos com deficiências ocorre apenas para cadeirantes, através de rampas e portas largas. Nos banheiros dos alunos existem sanitários adaptados com barras de apoio e espaço de circulação.

Há piso tátil para a acessibilidade de pessoas com deficiência visual somente no bloco de salas de aula do curso de Tecnologia em Gestão Ambiental.

Figura 11 – Fotografias dos ambientes e instrumentos de acessibilidade da UU de Mundo Novo a) piso tátil; b) rampa de acesso às salas de aula; c) e d) sanitários adaptados.



Fonte: UU de Mundo Novo/UEMS, 2020.

6 SUSTENTABILIDADE

A UU de Mundo Novo apresenta geração de resíduos com características e origens diversas. Cada resíduo, dependendo de suas particularidades, possui uma destinação final específica, conforme detalhado a seguir:

1 – Resíduos da sala do café: são separados de acordo com suas características em secos e úmidos.

a) Os resíduos úmidos são decompostos biologicamente em um espaço físico dentro da unidade universitária, sendo posteriormente utilizados como adubo orgânico para as áreas verdes da unidade.

b) Os resíduos secos de maior valor econômico são separados pelos funcionários do setor de limpeza da unidade, de acordo com as características dos materiais. Plásticos e papelões são coletados pela Associação de Recicladores Mundonovense (ARAM). Esse procedimento é repetido para todos os setores da unidade. Os demais resíduos são rotineiramente destinados para coleta municipal.

2 – Resíduos das salas dos professores: em todas as salas há uma lixeira para descarte dos resíduos gerados pelos docentes durante o expediente. De todo o material coletado os materiais de maior valor são destinados para reciclagem e o restante é destinado para a coleta municipal.

3 – Resíduos da secretaria acadêmica: os resíduos da secretaria são separados em duas lixeiras, sendo uma descarte de papéis e outra para o restante dos resíduos. O papel descartado é encaminhado para reciclagem e os demais resíduos são destinados para a coleta municipal.

4 – Resíduos gerados nas salas de aula, anfiteatro, biblioteca e cantina: são dispostos em duas lixeiras específicas, de acordo com as suas características:

a) As latas de alumínio são coletadas e armazenadas em um recipiente devidamente tampado na área externa aos ambientes previamente citados. Posteriormente esse material é vendido pelos formandos da unidade para arrecadar recursos financeiros para a formatura.

b) Os demais resíduos desses ambientes são destinados rotineiramente para reciclagem (materiais de maior valor comercial) e coleta municipal.

5 – Resíduos gerados em laboratórios de ensino e pesquisa: são separados, tratados e destinados de acordo com suas características específicas:

a) os laboratórios de botânica geram, principalmente, material biológico não perigoso (essencialmente resíduos vegetais), os quais são decompostos biologicamente, a exemplo dos demais resíduos úmidos e resíduos de jardinagem, em um espaço físico dentro da unidade universitária, sendo posteriormente utilizados como adubo orgânico para as áreas verdes da unidade.

b) Resíduos perfurocortantes, lâminas inservíveis e vidros quebrados são acondicionados para posterior destinação final ambientalmente adequada. As soluções perigosas, originadas principalmente nos laboratórios de química, são coletadas pela prefeitura municipal, para destinação final juntamente com os resíduos dos serviços de saúde do município. Essa ação é possível, pois existe um acordo devidamente regulamentado e documentado entre as instituições públicas.

6 – Resíduos de equipamentos eletrônicos não patrimoniados: são destinados em campanhas de coleta de materiais dessa natureza, realizadas pela prefeitura municipal, para toda a comunidade mundonovense. A destinação final ambientalmente adequada fica a cargo dos organizadores da ação de coleta.

7 – Demais resíduos comuns gerados na unidade universitária: são dispostos em lixeiras distribuídas no espaço físico externo aos ambientes citados previamente, sendo sua destinação final definida de acordo as características específicas dos materiais. As possíveis destinações são: reciclagem, decomposição biológica ou coleta municipal.

8 – Bitucas de cigarros: foram instalados na unidade coletores de bituca quais serão destinados para o uso no projeto em parceria com a Receita Federal de vermicompostagem dos cigarros.

Figura 12 – Fotografias dos processos e campanhas de sustentabilidade da UU de Mundo Novo. a) Coletor de pilhas e baterias b) lixeiras para separação dos resíduos na UU; c) Coletor de bitucas de cigarro; d) lixeiras de coleta seletiva do município



Fonte: UU de Mundo Novo/UEMS, 2020.

7 RELAÇÕES INTERINSTITUCIONAIS

Esta seção trata sobre as relações da UU de Mundo Novo com outras organizações públicas ou privadas da região. Em um primeiro momento, discorre-se sobre as parcerias e os convênios firmados e/ou em execução no período. Na sequência, dispõe-se sobre os principais eventos e ações realizadas tanto no âmbito da UU quanto em âmbito externo.

7.1 Parcerias e convênios firmados e/ou em execução em 2020

A UU de Mundo Novo, desde a sua implantação em 1994 e, até a presente data, além dos recursos financeiros do Estado, tem realizado importantes parcerias com a Prefeitura Municipal de Mundo Novo, Prefeitura Municipal Eldorado, Prefeitura Municipal de Japorã e Prefeitura Municipal de Iguatemi, que impulsionam o fortalecimento e desenvolvimento da Unidade.

Outro grande parceiro da UU é a Receita Federal do Brasil (RFB), aduana de Mundo Novo, que ao longo dos anos contempla a Unidade com doações que auxiliam na melhoria da infraestrutura da UU. As doações incluem equipamentos e acessórios eletrônicos, tecnológicos e de informática, pneus, ferramentas, mobílias, veículos e a construção do Laboratório de Vermicompostagem, contribuindo muito para o avanço das atividades acadêmicas.

O Poder Judiciário da 1ª Vara da Comarca de Mundo Novo também é um importante parceiro da Unidade. Com a parceria do Poder Judiciário, a unidade desenvolve o projeto “Da pena alternativa criminal às tecnologias sociais”, onde réus são disponibilizados para a prestação de serviços comunitários na Unidade, como forma de pena alternativa criminal. Este projeto, sem onerar o Estado, conseguiu melhorar a manutenção dos espaços, através de mão de obra dos serviços dos reeducandos, e oportunizar à comunidade carcerária a execução de reprimendas alternativas na UEMS. Obtêm-se com isso, como resultado qualitativo, a inclusão social, reinserção e ressocialização dos réus. A parceria entre as instituições tem obtidos resultados mensuráveis e positivos para o serviço público e também para a sociedade, por meio da incorporação e combinação de novos elementos/mecanismos na gestão pública, provenientes do esforço e do conhecimento de servidores das distintas instituições. O projeto já ganhou reconhecimento a nível local, regional, nacional e sul americano. Venceu o 23º Concurso Inovação da Escola Nacional de Administração Pública (Enap), realizado em parceria com o Ministério da Economia; foi destaque no 2º Concurso de Boas Práticas – Iniciativas para a construção da Agenda 2030, na categoria Instituições de Ensino; e ficou em sétimo lugar entre os 41 (quarenta e um) projetos inscritos no XVIII Prêmio Sul-Mato-Grossense de Inovação na Gestão Pública – Edição 2018, realizado pelo Governo do Estado

de MS. O projeto também foi reconhecido pelo *PREMIOS LATINOAMÉRICA VERDE*, integrando o *ranking* dos 500 (quinhentos) melhores projetos sociais e ambientais da América Latina.

A UU de Mundo Novo conta com a parceria do Ministério Público de Mato Grosso do Sul (MPMS). A Unidade é cadastrada como uma entidade beneficiária dos recursos do Termo e Ajustamento de Conduta (TAC), o que possibilita o recebimento de recursos materiais e financeiros pela Unidade junto ao MPMS, o que soma com a melhoria do serviço prestado pela UEMS para a sociedade sul-mato-grossense.

Outro importante parceiro da Unidade é a Reserva Particular de Patrimônio Natural (RPPN) Ernesto Vargas Baptista, que discute importantes temas para a sociedade como: divulgar a importância, a função e a contribuição das Reservas Particulares do Patrimônio Natural para a conservação da natureza e seu potencial de conectividade física e funcional com outras áreas protegidas.

A Universidade Estadual de Mato Grosso do Sul (UEMS), Unidade de Mundo Novo, e a ITAIPU Binacional firmaram importantes parcerias, dentre elas assinaram um Convênio de Cooperação Técnica e Financeira para construir e equipar um “Laboratório de Fertilidade do Solo” e um “Herbário”, além de desenvolver ações socioambientais e técnico-científicas na região do Cone-Sul do Estado. O valor total a ser investido será de R\$ 7,8 milhões, dos quais mais de R\$ 5 milhões serão repassados pela Usina Hidrelétrica.

O Laboratório de Fertilidade do Solo contribuirá para análises de solo da região, o que beneficiará os produtores rurais e as empresas públicas e privadas de Mato Grosso do Sul. O Herbário, que será o primeiro da UEMS, construído na Unidade de Mundo Novo, fortalecerá o conhecimento sobre os exemplares da flora brasileira e toda sua biodiversidade.

O convênio, que foi assinado na primeira quinzena de agosto de 2020, terá 36 meses de vigência para execução do que está previsto no Plano de Trabalho. A parceria contará ainda com ações nas áreas de Educação Ambiental, Ecologia e Conservação, Sustentabilidade, dentre outras. Serão construídos 481 m² de obra, sendo 150 m² para o Herbário e 331 m² para o Laboratório de Fertilidade do Solo. Totalizando um valor aproximado de R\$ 2 milhões em obras.

Também serão adquiridos mais de 70 equipamentos de laboratório, um micro-ônibus de 25 lugares, um moto gerador para autonomia de energia na Unidade I da UEMS de Mundo Novo e um novo Transformador, além da previsão de construção e instalação de hidrantes.

O Quadro 03 apresenta as parcerias e convênios e/ou em execução em 2020.

Quadro 03 – Principais parcerias e convênios firmados pela UU de Mundo Novo em 2020.

Parcerias e Convênios	Prazo do Convênio	Público Alvo	Impactos Esperados
Parceria UU de Mundo Novo e Receita Federal do Brasil (RFB) aduana de Mundo Novo	-	Acadêmicos e professores da UEMS de Mundo Novo para o processo de ensino-aprendizagem	Realização de atividades rotineiras de sala de aula, Trabalhos de Conclusão de Curso, Trabalhos de Iniciação Científica e atividades de extensão, cujos benefícios diretos atingirão a comunidade mundonovense
Convênio de Cooperação Técnica e Financeira UU de Mundo Novo e ITAIPU	12/08/2023	Acadêmicos e professores da UEMS de Mundo Novo e sociedade em geral.	Redução dos danos ambientais causados pelos processos erosivos que arrastam sedimentos aos rios que abastecem o lago de Itaipu, contribuindo, assim, para a manutenção do reservatório da usina

Fonte: UU de Mundo Novo /UEMS, 2020.

Relação de parcerias da UU de Mundo Novo:

- Universidade Estadual do Oeste do Paraná – Unioeste;
- Universidade Estadual de Maringá – UEM;
- Universidade Estadual de Londrina – UEL;
- Universidade de São Paulo – USP;
- Sindicato Municipal dos Trabalhadores em Educação – SIMTED;
- Sindicato dos Servidores Municipais de Mundo Novo – SINSERV;
- Instituto Chico Mendes de Conservação da Biodiversidade – ICMBio;
- Agência de Desenvolvimento Agrário e Extensão Rural – AGRAER;
- Sindicato Rural de Mundo Novo;
- Faculdade de Administração, Humanas e Exatas de Mundo Novo (FAHE);
- Serviço Nacional de Aprendizagem Rural – SENAR;
- Consórcio Intermunicipal para o Desenvolvimento da Região Cone Sul de Mato Grosso do Sul – Conisul;

- Tribunal de Justiça de Mato Grosso do Sul
- Tribunal Regional do Trabalho – 24ª
- Prefeitura de Mundo Novo:
 - Secretaria de Saúde,
 - Secretaria de Obras e Infraestrutura,
 - Secretaria de Educação,
 - Secretaria de Comunicação Social,
 - Secretaria de Assistência Social,
 - Secretaria de Administração e Planejamento,
 - Secretaria de Meio Ambiente e Urbanização,
 - Departamento de Cultura, Esporte e Lazer;
- Associação Comercial e Industrial de Mundo Novo;
- Polícia Militar Ambiental de Mundo Novo;
- Colégio Estadual Mendes Gonçalves – Guaíra – PR;
- Colégio Estadual Jardim Zeballos – Guaíra – PR;
- Colégio Estadual Prof. Jaime Rodrigues – Guaíra-PR;
- Prefeitura municipal de Eldorado – MS;
- Prefeitura municipal de Itaquiraí – MS;
- Prefeitura municipal de Tacuru – MS
- Centro Educacional Mundo Novo Mickey ME - Mundo Novo, MS;
- Primeiro Serviço Notarial e Registral Civil de Itaquiraí – MS;
- Empreendimentos LTDA, Eldorado – MS;
- Corporação dos Patrulheiros Mirins de Mundo Novo;
- Colégio Estadual Presidente Roosevelt, Guaíra – PR;
- Itaipu Binacional – Foz do Iguaçu/PR;

7.2 Principais ações e eventos que ocorreram no ano de 2020

O Quadro 04 apresenta as principais ações e eventos que ocorreram na Unidade, no ano de 2020.

Quadro 04 – Principais ações e eventos realizados na UU de Mundo Novo em 2020.

Ações e Eventos	Total de Part.*	Público Alvo	Justificativa/ Motivação
Visita do Conselho Regional de Administração de Mato Grosso do Sul (CRA-MS), representado pelo Presidente, o administrador Rogério Eloi Gomes Bezerra, e pelo diretor de Fiscalização e Registro, o administrador Alex Sandre Rodrigo Cazelli. A visita aconteceu no dia 20 de janeiro	03	Alunos, docentes e servidores da Unidade	Objetivo de apresentar a Instituição e discutir novas parcerias com a Universidade.
No dia 17 de fevereiro, a Unidade de Mundo Novo realizou a recepção dos acadêmicos veteranos dos cursos de Ciências Biológicas e Tecnologia em Gestão Ambiental. Na ocasião, o gerente da unidade, Prof. Dr. Leandro Marciano Marra, o coordenador do curso de Ciências Biológicas, Prof. Dr. Marcelo Leandro Bueno, a coordenadora do curso de Tecnologia em Gestão Ambiental, Prof. ^a Dr. ^a Selene Cristina de Pierri Castilho, e demais professores reuniram-se no anfiteatro da unidade	120	Alunos, docentes e servidores da Unidade	Desejar boas-vindas aos alunos, reforçar as informações sobre a Universidade e apresentar os novos professores que integraram o corpo docente da unidade
No dia 06 de março, representantes da Itaipu Binacional e professores da Universidade Estadual de Mato Grosso do Sul (UEMS), Unidade de Mundo Novo, reuniram-se na Unidade. Na ocasião, estiveram presentes, representando a Itaipu Binacional, Liziane Kadine Antunes de Moraes - Engenheira Agrônoma, Veridiana Araújo Alves da Costa Pereira - Eng. Florestal da Divisão de Áreas Protegidas da Itaipu, e Anderson Gibathe - Assistente Técnico (Educação ambiental Itaipu – Guaira – Divisão Área Protegidas). Os professores Leandro Marciano Marra - Gerente, Marcelo Leandro Bueno, Leandro Fleck e as professoras Selene Cristina de Pierri Castilho, Valéria Flávia Batista da Silva, Vanessa Pontara, Ana Francisca Gomes da Silva, Michele Aparecida dos Santos Nóbrega, Lilian Giacomini Cruz Zucchini, Elaine Antoniassi Luiz Kashiwaqui e Milza Celi Fedatto Abelha, representaram a Unidade de Mundo Novo.	14	Docentes e servidores da Unidade	Discussão de parcerias acerca do Refúgio Binacional de Maracaju.. Durante a reunião, foi debatida a possibilidade de celebração de um Termo do Convênio de Cooperação Técnico-científico entre as Instituições para atuação nas áreas de ensino, pesquisa e extensão.
No dia 12 de março, a Unidade de Mundo Novo, em parceria com a Escola Adventista, por meio do Projeto Escola Sustentável da Rede de Educação Adventista no Centro-Oeste (UCOB), realizou uma atividade com alunos do 6º ao 9º ano de plantio de 350 sementes de árvores nativas do bioma Mata Atlântica.	20	Alunos do 6º ao 9º ano da Escola Adventista	Projeto Escola Sustentável da Rede de Educação Adventista no Centro-Oeste (UCOB),
No dia 25 de julho, a professora Milena Menezes Corrêa ministrou a palestra on-line intitulada “Métodos e uso da reação em cadeia da polimerase e suas variações”. Palestra organizada	25	Alunos dos cursos de Ciências Biológicas e Tecnologia em	Complementar conhecimentos para a formação dos acadêmicos.

Ações e Eventos	Total de Part.*	Público Alvo	Justificativa/Motivação
para a disciplina de Biologia Molecular do Curso de Ciência Biológicas, com a professora Michele Aparecida dos Santos Nobrega, docente da UEMS/Unidade de Mundo Novo, como mediadora.		Gestão Ambiental	
Palestra on-line “O real trabalho do perito criminal no MS” com o Perito Criminal e biólogo Felipe Garcez, realizada em 20 de agosto. A palestra foi organizada para a disciplina de Genética moderna.	34	Alunos dos cursos de Ciências Biológicas e Tecnologia em Gestão Ambiental	Atividade Complementar da disciplina de Genética moderna.
Palestra on-line “Respostas celulares aos nanomateriais”, ministrada pelo Prof Msc Montcharles da Silva Pontes. A palestra foi organizada para a disciplina de biologia celular.	36	Alunos dos cursos de Ciências Biológicas e Tecnologia em Gestão Ambiental	Atividade Complementar da disciplina de biologia celular.
Curso de capacitação à distância “Manejo de solos em Mato Grosso do Sul” realizado em parceria entre a UEMS (Mundo Novo e Aquidauana) SEMAGRO e AGRAER. Período de setembro a dezembro de 2020 com a carga horária de 180 horas. Os professores da Unidade de Mundo Novo, Jean Rosset, Leandro Marra e Selene Castilho, ministraram módulos durante o curso.	30	Comunidade universitária e Comunidade geral	Disseminação de Conhecimento
Reunião online com a senadora Soraya Thronicke, realizada em 03/09/20 com a participação do Reitor da UEMS Laércio de Carvalho, dos docentes da Unidade de Mundo Novo, Leandro Marra e Jean Rosset, e o assessor da senadora Diego Veloso.	06	Gestores da UEMS	A pauta da reunião foi a captação de recursos para construção de laboratórios para o curso de Agronomia na Unidade de Mundo Novo.
Participação na reunião realizada no dia 14 de setembro organizada pelo setor de compras da UEMS para discutir o tema: “Contratação de serviços aduaneiro para importação direta”. O técnico Alexandre Brito, representou a Unidade de Mundo Novo.	10	Servidores da UEMS	Discutir o tema: “Contratação de serviços aduaneiro para importação direta” para elaboração de Estudo Técnico Preliminar
Mesa redonda “Vamos falar de biomas e conservação?”. Organizada para a disciplina de ecologia e biologia da conservação do curso de Ciências Biológicas, no dia 26 de outubro as 19 horas. O evento discutiu os seguintes temas: “Como peixes respondem a diferentes níveis de integridade ambiental?”, “Peixes do Pantanal: Diversidade e desafios para a conservação” e “Unidades de conservação e serviços ecossistêmicos”.	30	Alunos dos cursos de Ciências Biológicas e Tecnologia em Gestão Ambiental	Mesa Redonda
No dia 28 de outubro, a Unidade de Mundo Novo recebeu a visita do Conselheiro da Usina Itaipu Binacional, Carlos Eduardo Xavier Marun. Na	15	Comunidade de Mundo Novo	Discutir sobre investimentos já assinados e futuros com

Ações e Eventos	Total de Part.*	Público Alvo	Justificativa/Motivação
ocasião também estiveram presentes: Alex Walber, presidente do Rotary Club de Campo Grande, José Maria de Oliveira Neto, Colaborador do Projeto, Vanderlei Bispo, Diretor Técnico do Consórcio Intermunicipal de Desenvolvimento da Região Sul do MS – CONISUL, além do grupo de professores e demais colaboradores que integram o projeto.			a UEMS, que envolvem projetos para o Estado de MS. Agradecimento a Itaipu, através do Conselheiro Marun pela aprovação do projeto “Laboratório de Fertilidade do Solo, Herbário e Ações Socioambientais e Técnico-Científicas na região do Cone-sul de Mato Grosso do Sul”
Realização do X Encontro de Ciência e Tecnologia organizado pelos cursos da unidade de Mundo Novo. O evento reuniu a XX Semana de Biologia e X Semana de Tecnologia em Gestão Ambiental, por conta da pandemia as palestras e discussões em mesas–redondas foram de forma remota entre os dias 29 e 30 de outubro.	247	Comunidade universitária e Comunidade geral	Complementar conhecimentos para a formação dos acadêmicos.
O Prof. Dr. Jean Sérgio Rosset ministrou o quarto módulo do curso “Processos de Degradação dos Solos”. O quarto módulo possibilitou aos profissionais maior capacidade de interpretação das situações ao se depararem com problemas de prevenção ou recuperação do processo de degradação.	30	Profissionais da área e Comunidade geral	Capacitação
Participação da professora Andrêssa Gomes de Resende Alves na organização, como moderadora, da palestra intitulada “Projetos de formação de professores em disputa: análise da Resolução n.02/2015 e da Resolução n.02/2019”, na XX Semana Acadêmica de Biologia e X Semana Acadêmica de Tecnologia em Gestão Ambiental (UEMS/Mundo Novo).	119	Alunos dos cursos de Ciências Biológicas e Tecnologia em Gestão Ambiental	
A Profª. Drª. Selene Cristina de Pierrri Castilho (UEMS – Mundo Novo) ministrou o quinto Módulo do curso “Recuperação de Áreas Degradadas”, seu término foi em (10/11). O Módulo teve uma abordagem bastante prática, com apresentação e discussão de inúmeras técnicas aplicáveis às situações de áreas degradadas, visando à recuperação dessas. Além de tratar de recuperação de voçorocas, o curso tratou de técnicas de regeneração da vegetação nativa, sejam em áreas erodidas, sejam em áreas de preservação permanente, reservas legais e entorno de nascentes.	30	Profissionais da área Comunidade universitária e Comunidade geral	Capacitação sobre o tema “Recuperação de Áreas Degradadas”
O sexto Módulo do curso “Fixação de Biológica de Nitrogênio”, ministrado pelo Prof. Leandro	30	Profissionais da área Comunidade	Capacitação sobre o tema “Fixação de

Ações e Eventos	Total de Part.*	Público Alvo	Justificativa/Motivação
Marciano Marra, término em 18/11. O Módulo teve uma abordagem muito técnica, com o professor apresentando a importância da fixação biológica, dos microrganismos, da simbiose e o mutualismo entre bactérias e fungos benéficos às plantas cultivadas. Foram discutidas técnicas de aplicação de bioinsumos, como devem ser conservados, aplicados e utilizados em culturas comerciais, como soja, feijão, cana-de-açúcar, entre outras, refletindo nas produtividades das mesmas.		universitária e Comunidade geral	Biológica de Nitrogênio”
No dia 13/12 ocorreu na Unidade de Mundo Novo a aplicação da prova para o XXIII Processo de Seleção de Estagiários do MPMS. O processo seletivo foi executado pela Fundação de Apoio à Pesquisa, ao Ensino e à Cultura (Fapec).	28	Graduandos de curso de Direito. Colaborou na aplicação das provas servidores e funcionários da Unidade de Mundo Novo	Seleção de Estagiários do Ministério Público
Ocorreu na quarta-feira, 16/12, às 19 hs (horário do MS) a Palestra On-line intitulada “Diálogos sobre Legislação Ambiental”. Foi debatido sobre aspectos básicos e sobre unidades de conservação. A Live foi referente a disciplina de Ética e Educação Ambiental, do Curso de Ciências Biológicas e contou com a participação da Professora da UEMS, Unidade de Mundo Novo Michele Nobrega, Ana Lemke professora da UEMS Unidade de Coxim e Jessica Amaral, Bióloga da Prefeitura Municipal de Ponta Porã.	81	Alunos dos cursos de Ciências Biológicas e Tecnologia em Gestão Ambiental	Complementar conhecimentos sobre o tema

Fonte: UU de Mundo Novo/UEMS, 2020.

Part*= Participantes.

Nas figuras 13 a 21, a seguir, é possível observar alguns registros (fotográficos, dentre outros formatos) destas ações e eventos.

Figura 13 – Representantes do Conselho Regional de Administração (CRA-MS) em visita a UEMS de Mundo Novo.



Fonte: UU de Mundo Novo/UEMS, 2020.

Figura 14 – Plantio de mudas de árvores com alunos da Escola Adventista.



Fonte: UU de Mundo Novo/UEMS, 2020.

Figura 15 – Reunião com representantes da Itaipu para discussão sobre a celebração de um Termo do Convênio de Cooperação Técnico-científico.



Fonte: UU de Mundo Novo/UEMS, 2020.

Figura 16 – Assinatura do Convênio de R\$ 7,8 milhões entre UEMS e ITAIPU Binacional- Agosto de 2020



Fonte: UU de Mundo Novo/UEMS, 2020.

Figura 17 – Reunião *online* com a senadora Soraya Thronicke, captação de recursos para construção de laboratórios para o curso de Agronomia na Unidade de Mundo Novo.

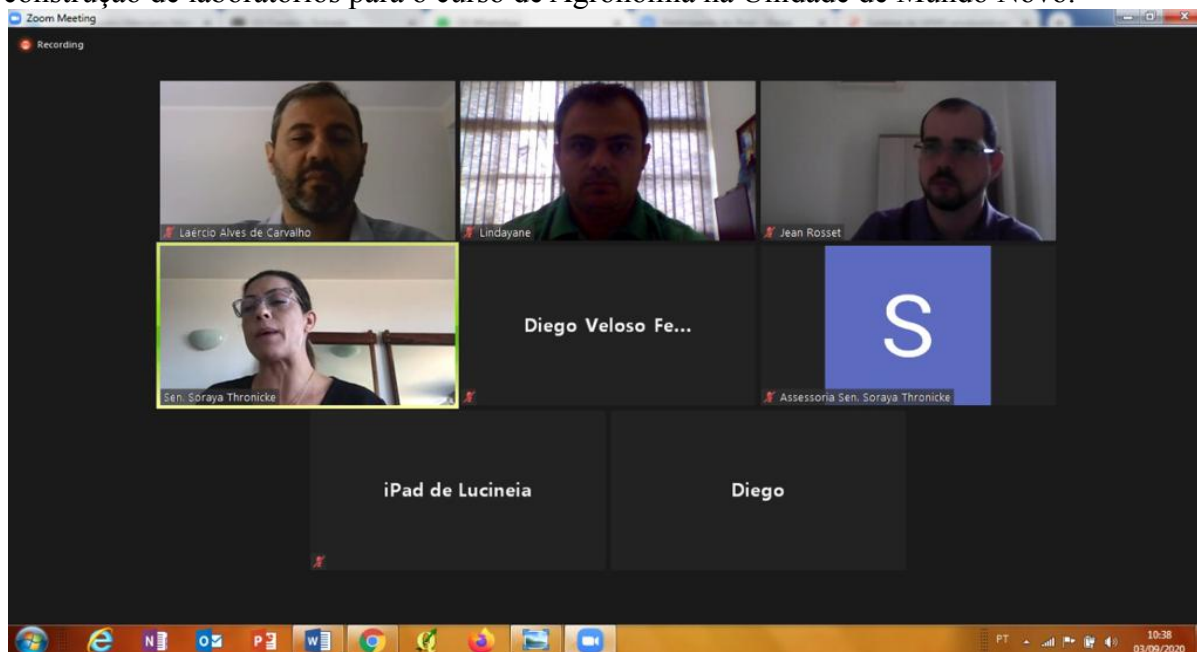

Fonte: UU de Mundo Novo/UEMS, 2020.

Figura 18 – Curso de capacitação à distância “Manejo de solos em Mato Grosso do Sul” realizado em parceria entre a UEMS (Mundo Novo e Aquidauana) SEMAGRO e AGRAER.

INÍCIO: 28/09/2020

Curso:
Manejo de Solos em Mato Grosso do Sul

 <p>Dr. Elói Panachuki Manejo e Conservação do Solo e da Água</p>	 <p>Dr. Marcos Camacho Uso e Manejo de Fertilizantes e Corretivos</p>
 <p>Dr. Jolimar Schiavo Morfologia, Classificação e Potencial de Uso de Solos</p>	 <p>Dra. Selene Castilho Recuperação de Áreas Degradadas</p>
 <p>Dr. Jean Rosset Processos de Degradação dos Solos</p>	 <p>Dr. Leandro Marra Fixação Biológica de Nitrogênio</p>
 <p>Dr. Norton Rego Estratégias para Recuperação da Vegetação Nativa</p>	 <p>Dr. Adriano Lopes Agricultura Irrigada</p>
 <p>Dr. Guilherme Souza Geotecnologia Aplicada ao Manejo e Conservação do Solo</p>	



 **UEMS**
Aquidauana / Mundo Novo

 **SEMAGRO**
Secretaria de Estado de Meio Ambiente,
Desenvolvimento Econômico,
Produção e Agricultura Familiar

 **Agraer**
Agência de Desenvolvimento
Agrário e Extensão Rural

Fonte: UU de Mundo Novo/UEMS, 2020.

Figura 19 – Conselheiro da Itaipu Binacional, Carlos Marun, foi recebido na Unidade de Mundo Novo.



Fonte: UU de Mundo Novo/UEMS, 2020.

Figura 20 – Aplicação da prova para o XXIII Processo de Seleção de Estagiários do MPMS.



Fonte: UU de Mundo Novo/UEMS, 2020.

Figura 21 – Palestra On-line intitulada “Diálogos sobre Legislação Ambiental”



Fonte: UU de Mundo Novo/UEMS, 2020.

O Quadro 05 sintetiza as principais ações e eventos externos que contaram com a representação e/ou participação de discentes e docentes no ano de 2020.

Quadro 05 – Principais ações e eventos que contaram com a presença de representantes da UEMS (presenciais e remotas) da UU de Mundo Novo em 2020.

Parcerias e Convênios	Total de Part.*	Descrição do Público Alvo	Local	Justificativa/Motivação
Representantes da UEMS de Mundo Novo compõem Comissão Municipal que desenvolverá ações de combate ao mosquito <i>Aedes Aegypti</i> . Reunião realizada em 06/02/2020.	20	Comunidade, lideranças, representantes de órgãos e instituições do município	Mundo Novo-MS	Discussão e desenvolvimento de ações de combate ao mosquito <i>Aedes Aegypti</i> .
A professora Andrêssa Gomes de Resende Alves participou do 2º Encontro do Grupo de Pesquisa “Análise comparada das políticas educacionais nacionais nas américas: contextos, movimentos e direito à educação 2020”, realizado de modo virtual, no dia 20 de maio de 2020, com o apoio do Programa de Pós-Graduação em Educação da UFMS	*	*	Evento on-line	Representação da Universidade no Encontro
Participação técnicos e terceirizados da Unidade de Mundo Novo como ouvintes na I Semana Interna de Prevenção de Acidentes de Trabalho – SIPAT. O evento ocorreu entre os dias 01 a 05 de junho e foi organizado pela Pró-Reitoria de Desenvolvimento Humano e Social (PRODHS/UEMS), Comitê Multidisciplinar de Ações de Urgências e Emergências em Saúde (CAUES/UEMS) e Divisão de Desenvolvimento de Pessoas (DDP/UEMS).	30	Funcionários e Servidores da UEMS	Evento on-line	Capacitação sobre Prevenção de Acidentes de Trabalho
No dia 4 de junho de 2020 a Professora Michele Aparecida dos Santos Nobrega, docente da UEMS/Unidade de Mundo Novo, ministrou a palestra intitulada “Recuperação de áreas degradadas por disposição de resíduos sólidos” na I Semana Digital do Meio Ambiente.	*	Participantes do Evento	Evento on-line	Ministrante de Palestra
Participação de docentes e técnicos da Unidade de Mundo Novo como ouvintes na Palestra “Diversidade e importância de microrganismos aquáticos”	*	Membros do Rotary Club de Campo Grande e Convidados	Evento on-line/ Campo Grande-	Capacitação

Parcerias e Convênios	Total de Part.*	Descrição do Público Alvo	Local	Justificativa/Motivação
ministrada pela Dra. Michaela L. de Melo, Bióloga e doutora em Ecologia. O evento foi organizado pelo Rotary Clube de Campo Grande e aconteceu no dia 16 de junho, via Plataforma Zoom.			MS	
A professora da UEMS/Unidade de Mundo Novo, Andrêssa Gomes de Resende Alves, participou do 3º Encontro do Grupo de Pesquisa “Análise comparada das políticas educacionais nacionais nas américas: contextos, movimentos e direito à educação 2020”, realizado de modo virtual, no dia 22 de junho de 2020, com o apoio do Programa de Pós-Graduação em Educação da Universidade Federal de Mato Grosso do Sul.	*	Grupo de Pesquisa do Programa de Pós-Graduação em Educação UFMS	Evento on-line	
No dia 26 de junho, uma comitiva da UEMS, integrada pelo reitor, Laércio Alves de Carvalho, visitou o município de Foz do Iguaçu (PR) para visitas técnicas e formalização de importantes parcerias junto à Usina Itaipu Binacional, Empresa Souza Cruz e Receita Federal do Brasil (RFB). O grupo da UEMS que acompanhou o reitor incluiu os pró-reitores Robsom Amorim (PROAP) e Aguinaldo Lenine (PRODHS), além do gerente da Unidade Universitária de Mundo Novo, Leandro Marra, responsável pela articulação das parcerias, que foi acompanhado dos docentes Jean Sérgio Rosset e Selene Cristina de Pierri Castilho. Também acompanharam a visita técnica os delegados titular e adjunto da RFB de Mundo Novo, Tiago André Hering e Mark Tollemache.	10	Representantes da UEMS, Itaipu Binacional, Empresa Souza Cruz e Receita Federal do Brasil	Foz do Iguaçu-PR	Na pauta das reuniões, tratativas conjuntas voltadas a processos relacionados a pautas socioambientais de descarte de insumos, que se correlacionam com atividades de ensino, pesquisa e extensão para a Universidade.
No dia 26 de junho, a Profa. Dra. Vanessa Daiana Pedrancini, docente da UEMS/Unidade de Mundo Novo, ministrou a palestra intitulada “Profissão docente” aos alunos do 3º ano do Ensino Médio da Escola Estadual de Japorã/MS. A palestra foi realizada via Google Meet.	*	Alunos do 3º ano do Ensino Médio	Evento on-line/Japorã-MS	Ministrante de Palestra
Participação dos técnicos da Unidade de Mundo Novo como ouvintes na Palestra	*	Servidores da UEMS	Evento on-line	Palestra

Parcerias e Convênios	Total de Part.*	Descrição do Público Alvo	Local	Justificativa/Motivação
“O desafio do isolamento social e os efeitos na saúde mental do grupo de risco” ministrada pela Psicóloga Danielly Miranda Barbosa. O evento foi organizado pela PRODHS- Setor de atendimento psicossocial, no dia 17 de julho, via Google Meet.				
No período de 27 de julho a 31 de julho, a Professora Michele Aparecida dos Santos Nobrega, docente da UEMS/Unidade de Mundo Novo, participou do Evento de Extensão “Jornada de Botânica do Meio-Norte” realizado pela Universidade Federal do Piauí.	*	Participantes do Evento	Evento on-line	Representação da UEMS no Evento
Visita Técnica na UNIOESTE de Marechal Cândido Rondon-PR para conhecer a área experimental do curso de Agronomia. A visita aconteceu no dia 04 de agosto e contou com a presença dos docentes da UEMS de Mundo Novo, Leandro Marra e Jean Rosset, e dos senhores Deusdete H. Dias e Marcos Dias. Após a visita, a família Dias decidiu doar uma área de sua propriedade para UEMS de Mundo Novo para transformá-la em uma área experimental (Unidade III).	4	Professores da UEMS e Família Deusdete Dias.	Marechal Cândido Rondon-PR	Doação de área para a instalação do Campus III da Unidade de Mundo Novo
Participação da Professora Michele Aparecida dos Santos Nobrega, docente da UEMS/Unidade de Mundo Novo, no período de 24 a 28 de agosto de 2020, no I Simpósio de Fisiologia Vegetal do Nordeste (I SIONFV-NE), promovido pela Universidade Federal de Sergipe com apoio da Sociedade Brasileira de Fisiologia Vegetal.	*	Participantes do Evento	Evento on-line	Representação da UEMS no Evento
A Unidade de Mundo Novo colaborou com a Associação de Pais e Amigos dos Excepcionais (APAE) na Semana Nacional da Pessoa com Deficiência Intelectual e Múltipla neste ano de 2020, que aconteceu entre os dias 24 a 28 de agosto. O tema deste ano, “Protagonismo Empodera e Concretiza a Inclusão Social”, vem para reafirmar, no contexto desse movimento, a	*	Comunidade Geral	Mundo Novo-MS	Colaboração em Evento O objetivo da semana foi promover um intenso debate sobre inclusão social e combate ao preconceito e discriminação das pessoas com deficiência.

Parcerias e Convênios	Total de Part.*	Descrição do Público Alvo	Local	Justificativa/Motivação
importância da participação da família em todos os processos de vida da pessoa com deficiência intelectual e múltipla.				
No dia 31 de agosto a Professora Michele Aparecida dos Santos Nobrega, docente da UEMS/Unidade de Mundo Novo, participou da “Jornada da Flora – Espécies Exóticas Invasoras (EEI)”. O Evento on-line foi realizado pela Fundação Florestal.	*	Participantes do Evento	Evento on-line	Representação da UEMS em Evento
No dia 01 de setembro, a Profa. Dra. Vanessa Daiana Pedrancini, docente da UEMS/Unidade de Mundo Novo, ministrou a palestra intitulada “Percepção pública de ciência e tecnologia e implicações para o ensino de ciências” durante XV Semana da Biologia UFMS/CPAN. A palestra foi transmitida ao vivo pelo canal no Youtube: Rede Biológica do conhecimento.	*	Participantes do Evento	Evento on-line	Ministrante de Palestra
Representantes da UEMS/Mundo Novo participaram de uma reunião realizada no dia 03 de setembro na Associação Comercial e Industrial de Mundo Novo, com a presença do prefeito municipal Valdomiro e vice-prefeita Rosária, para tratar de assuntos referente a implantação do Curso de Agronomia.	*	Gestores do Município e membros da comunidade	Mundo Novo-MS	Reunião
Reunião online no dia 10 de setembro com os filiados ADUEMS para apresentar o projeto do curso de graduação de Agronomia que poderá ser ofertado na Unidade de Mundo Novo. Os professores Jean Rosset e Leandro Marra, conduziram a apresentação do projeto.	*	Membros da ADUEMS	Evento Online	Reunião
Participação de docentes e técnicos da Unidade de Mundo Novo como ouvintes na Palestra “Ensino Superior, perspectiva para 2020 e 2021 em MS” ministrada pelo Prof. Dr. Laércio Alves de Carvalho, reitor da UEMS. O evento fez da parte do Ciclo de Palestras “Educação 2020: desafios e oportunidades” organizado pelo Rotary	*	Membros do Rotary Club e Convidados	Evento on-line/ Campo Grande-MS	Palestra

Parcerias e Convênios	Total de Part.*	Descrição do Público Alvo	Local	Justificativa/Motivação
Clube de Campo Grande. A palestra aconteceu no dia 15 de setembro, via Google Meet.				
Reitoria da UEMS, docentes da Unidade de Mundo Novo e ITAIPU realizaram reunião online no dia 18 de setembro para tratar de projetos no Refúgio Binacional Maracajú.	*	Membros da UEMS e da Itaipu	Evento on-line	Reunião
Docentes da UEMS de Mundo Novo e Dourados participam como colaboradores da reunião realizada no dia 22/09/20 para construção do Plano de Restauração da Mata Atlântica na Ecorregião do Alto Paraná (PN de Ilha Grande – PN do Iguazu) - agora estendido até o Parque Estadual das Várzeas do Rio Ivinhema no Mato Grosso do Sul.	*		Evento on-line	Construção do Plano de Restauração da Mata Atlântica na Ecorregião do Alto Paraná (PN de Ilha Grande – PN do Iguazu)
Participação da professora da UEMS/Unidade de Mundo Novo, Andréssa Gomes de Resende Alves, no 6º Encontro do Grupo de Pesquisa “Análise comparada das políticas educacionais nacionais nas américas: contextos, movimentos e direito à educação 2020”, Edital local: PROPP - Pesquisa e Inovação com Coordenação Externa à UFMS n. 05/2019, realizado de modo virtual, por meio do Google Meets, no dia 05 de outubro de 2020, das 18 às 20 horas, com o apoio do Programa de Pós-Graduação em Educação da Universidade Federal de Mato Grosso do Sul.	*	Participantes do Evento e alunos do Programa de Pós-Graduação em Educação UFMS	Evento on-line	Representação da UEMS em Evento
No dia 23 de outubro, foi comemorado o Dia Mundial da Migração de Peixes, e em parceria com o Grupo de pesquisa em tecnologia em ecodinâmica e conservação de recursos pesqueiros e hídricos da Unioeste- Toledo/PR e a UEMS – Mundo Novo, realizou-se um evento com diversas palestras durante este dia, via Plataforma Zoom. Na ocasião, a docente da UEMS/Mundo Novo, Dra. Elaine A.L. Kashiwaqui, ministrou a palestra “A importância dos tributários para as espécies migradoras	*	Participantes do Evento	Unioeste-Toledo/PR Evento on-line	Palestrante

Parcerias e Convênios	Total de Part.*	Descrição do Público Alvo	Local	Justificativa/Motivação
de longa distância”.				
A Profa. Dra. Vanessa Daiana Pedrancini, docente da UEMS/Unidade de Mundo Novo, compõe o Conselho Municipal de Monitoramento e Avaliação do Plano Municipal de Educação. Além de reuniões periódicas, no dia 28 de outubro aconteceu no Anfiteatro Dorcelina Folador, uma Audiência Pública para a apresentação e aprovação do Relatório de Monitoramento e Avaliação do Plano Municipal de Educação referente ao ano de 2018.	*	Membros do Conselho Municipal de Monitoramento e Avaliação do Plano Municipal de Educação	Mundo Novo-MS	Reunião de aprovação do Relatório de Monitoramento e Avaliação do Plano Municipal de Educação referente ao ano de 2018.
As Universidades públicas de Mato Grosso do Sul e Mato Grosso: UEMS, UFMS, UFMT e UNEMAT; organizaram conjuntamente o “Workshop Live: Resultados dos Estudos sobre Impactos das Hidrelétricas previstas para a Bacia do Alto Paraguai”. O evento aconteceu totalmente on-line com transmissão de <i>lives</i> no YouTube entre os dias 27 e 29 de outubro de 2020, com o apoio da Embrapa Pantanal, UEM, UFRGS, UnB e ANA. A profa. Dra. Elaine A.L. Kashiwaqui, docente da UEMS/Mundo Novo, participou como organizadora do evento.	*	Participantes do Evento	Evento on-line	Colaboração como organizadora do Evento
A Professora Andrêssa Gomes de Resende Alves da Unidade de Mundo Novo, ministrou a Palestra intitulada “As implicações da relação público/privada para a Educação no Brasil: do nacional ao local”, no projeto “Entre nós da Política Educacional”, realizado no dia 11 de novembro de 2020.	*	*	Evento on-line	Ministrante de Palestra
Participação de docentes da Unidade de Mundo Novo na reunião virtual do Conselho de Ensino, Pesquisa e Extensão (CEPE) para discutir e aprovar matérias Institucionais de relevância para a Universidade. A reunião aconteceu nos dias 25 e 26 de novembro e contou com mais de uma centena de	*	Membros do CEPE	Evento on-line	Participação de Reunião

Parcerias e Convênios	Total de Part.*	Descrição do Público Alvo	Local	Justificativa/Motivação
servidores diretamente envolvidos nas reuniões, entre conselheiros e equipe docente e técnica, responsáveis pela condução dos trabalhos, o CEPE aprovou a criação de novos cursos, sendo: Agronomia em Mundo Novo; Sistema de Informação em Nova Andradina; Agronomia em Maracaju (Turma Temporária); e Tecnologia em Logística em Jardim.				
Os Professores Leandro Fleck, Selene C. P. Castilho e Leandro Marra, participaram do evento para capacitar servidores da Receita Federal, principalmente aqueles que atuam nas atividades de controle aduaneiro, vigilância e repressão, sobre o mercado ilegal no Brasil, principalmente o contrabando de cigarros. O evento ocorreu de forma on-line no dia 27 de novembro no período das 15:30 as 17:30 e foram abordados diversos temas, como: Ilegalidade no Brasil; Setores mais afetados; Estrutura do mercado ilegal; Contrabando de cigarros no Brasil; Cadeia logística do cigarro; Principais marcas ilegais comercializadas; Devedores Contumazes; Principais causas do contrabando de cigarros; Apreensões no Brasil; Soluções e Legislação.	*	Servidores da Receita Federal	Evento on-line	Capacitação
Participação de docentes da unidade de Mundo Novo no evento em agradecimento a aprovação do curso de agronomia realizado na Câmara Municipal de Mundo Novo. O evento ocorreu no dia 04 de dezembro, teve a presença do reitor Prof. Dr. Laércio Alves de Carvalho e foi transmitido pelo Facebook.	*	Comunidade de Mundo Novo	Mundo Novo-MS.	Audiência Pública

Fonte: UU de Mundo Novo/UEMS, 2020.

Part*= Participantes, * Sem informações.

As Imagens, a seguir, ilustram a participação de docentes e discentes em atividades externas (presenciais e remotas).

Figura 22 – Reunião da Comissão Municipal de combate ao mosquito *Aedes Aegypti*.



Fonte: UU de Mundo Novo/UEMS, 2020.

Figura 23 – Visita da Comitativa da UEMS à Itaipu Binacional para tratativas referentes a grandes projetos na área de gestão ambiental.



Fonte: UU de Mundo Novo/UEMS, 2020.

Figura 24 – I Semana Interna de Prevenção de Acidentes de Trabalho – SIPAT.



I SIPAT
Semana Interna de Prevenção de Acidentes de Trabalho



PROGRAMAÇÃO:	
<p>01/06/2020 (Segunda-feira) Público: Servidores Terceirizados da UEMS 15:30 - Apresentação do Plano de Biossegurança – CAUES e PRODHS 16:00 - Tema: COVID-19: O que doença é essa? Tem tratamento? Formas de Transmissão Dra. Íris Bucker Froes Menin (Infectologista e Docente do Curso de Medicina da UEMS)</p> <p>02/06/2020 (Terça-feira) (02/06) Das: 08:30 as 09:30 Público: Servidores da UEMS 08:00 - Apresentação do Plano de Biossegurança – CAUES e PRODHS 08:30 - Tema: Biossegurança – Atendimento ao Público Ms. Regina Aparecida Pereira Mazzi (Enfermeira e Docente do Curso de Medicina da UEMS)</p> <p>03/06/2020 (Quarta-feira) Público: Todos os servidores da UEMS 18:00 - Tema: Impactos da pandemia nos aspectos sociais e a saúde mental do trabalhador em tempos de pandemia Cristiane Domingos (Assistente Social) e Danielly Miranda (Psicóloga Organizacional)</p>	<p>04/06/2020 (Quinta-feira) Público: Servidores Terceirizados da UEMS 14:00 - Tema: Biossegurança – Higiene Ocupacional Ms. Regina Aparecida Pereira Mazzi (Enfermeira e Docente do Curso de Medicina da UEMS)</p> <p>05/06/2020 (Sexta-feira) Público: Servidores da UEMS 18:00 - Tema: COVID-19: O que doença é essa? Tem tratamento? Formas de Transmissão Dra. Íris Bucker Froes Menin (Infectologista e Docente do Curso de Medicina da UEMS)</p> <p>Para entrar a sala virtual acesse: meet.google.com/vjg-iuow-bcc</p> <p>PARTICIPE!!!</p> <p>Organização: Comitê de Atenção as Urgências e Emergências em Saúde – CAUES/UEMS Divisão de Desenvolvimento de Pessoas – DDP/UEMS Pró-Reitoria de Desenvolvimento Humano e Social – PRODHS/UEMS</p>

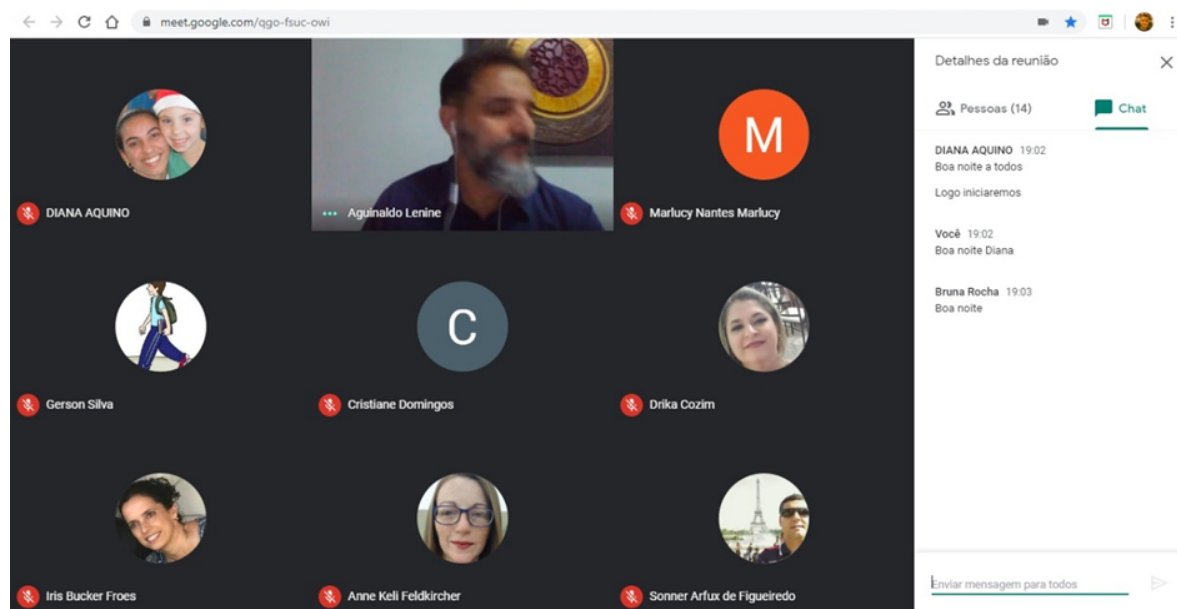

Fonte: UU de Mundo Novo/UEMS, 2020.

Figura 25 – Unidade de Mundo Novo colabora com a APAE na Semana Nacional da Pessoa com Deficiência Intelectual e Múltipla neste ano de 2020.



Fonte: UU de Mundo Novo/UEMS, 2020.

Figura 26 – Visita a Área Experimental do Curso de Agronomia- UNIOESTE em Marechal Cândido do Rondon/PR.



Fonte: UU de Mundo Novo/UEMS, 2020.

Figura 27 – Palestra ministrada pela docente da UEMS/Unidade de Mundo Novo.



**REDE
BIOLÓGICA DO
CONHECIMENTO**
Ciências biológicas | UFMS/CPAN

**Percepção pública de
ciência e tecnologia e
implicações para o ensino
de ciências**

01/09 às 15h
(Horário de MS)

Ao vivo pelo canal no Youtube:

 **REDE BIOLÓGICA DO CONHECIMENTO**

**Profa. Dra. Vanessa Daiana
Pedrancini**
UEMS/Unidade Mundo Novo

Fonte: UU de Mundo Novo/UEMS, 2020.

Figura 28 – Reunião na Associação Comercial e Industrial de Mundo Novo – Implantação curso de Agronomia.



Fonte: UU de Mundo Novo/UEMS, 2020.

Figura 29. Palestra “Ensino Superior, perspectiva para 2020 e 2021 em MS” ministrada pelo Prof. Dr. Laércio Alves de Carvalho, reitor da UEMS.

CONVITE

DIA 15 DE SETEMBRO 20h (MS)
TERÇA-FEIRA 21H (DF)

80 anos de serviços voluntários
Rotary Club de Campo Grande
END POLIO NOW

CICLO DE PALESTRAS
"EDUCAÇÃO 2020: DESAFIOS E OPORTUNIDADES"

TEMA: ENSINO SUPERIOR, PERSPECTIVAS
PARA 2020 E 2021 EM MS

<https://meet.google.com/tgh-eoxy-emp>

 • **LAÉRCIO DE CARVALHO**
ENGENHEIRO AGRÔNOMO. PÓS-DOUTOR
PELA UNIVERSIDADE ESTADUAL PAULISTA
JULIO MESQUITA FILHO. REITOR DA UEMS.

Fonte: UU de Mundo Novo/UEMS, 2020.

Figura 30 – Reunião da UEMS/Mundo Novo com filiados da ADUEMS para apresentação do curso de Agronomia

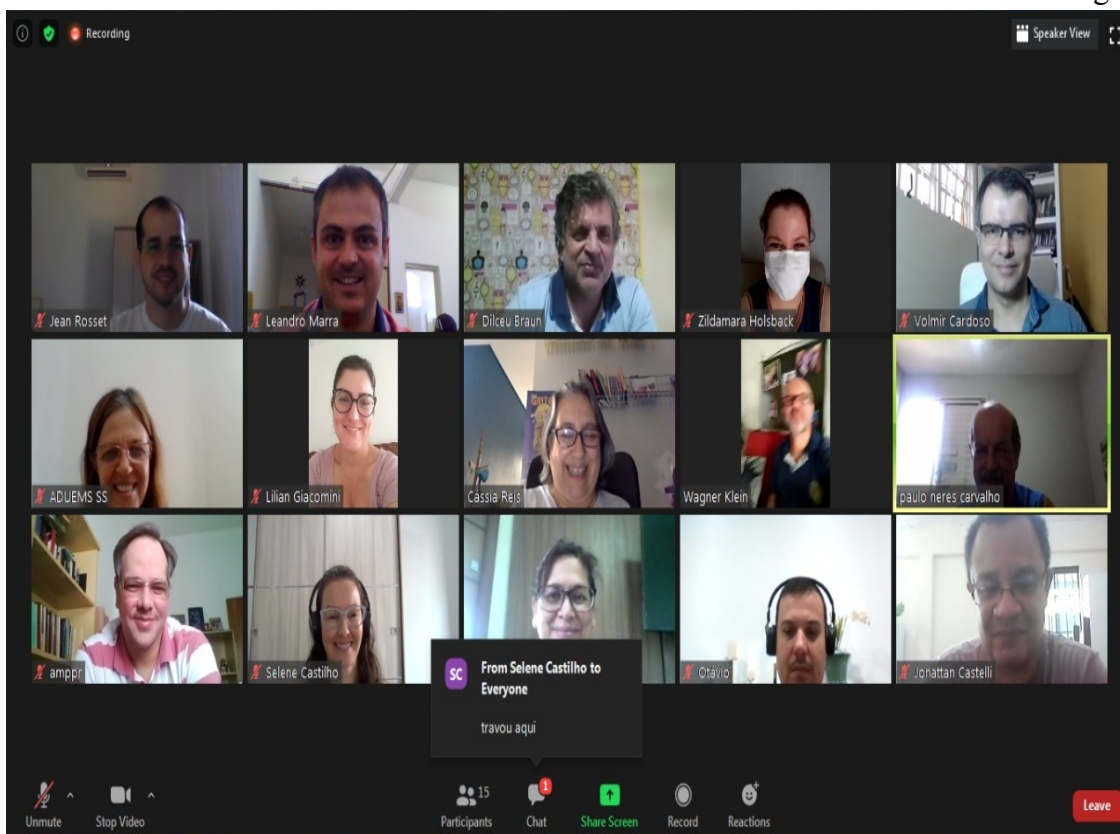

Fonte: UU de Mundo Novo/UEMS, 2020.

Figura 31 – Reunião do projeto “Plano de Restauração da Mata Atlântica na Ecorregião do Alto Paraná”.



Fonte: UU de Mundo Novo/UEMS, 2020.

Figura 32 – Palestra em comemoração ao Dia Mundial da Migração de Peixes.



**WORLD FISH
MIGRATION DAY**

**CONNECTING
RIVERS**

#WORLDFISHMIGRATIONDAY

23 DE OUTUBRO, 2020
SEXTA-FEIRA, 9:00h - 12:00h

PLATAFORMA ZOOM

Solicite o link para participar para:
sergio.makrakis@unioeste.br

VAGAS LIMITADAS

As espécies migradoras tem preferência por um determinado tributário?

A IMPORTÂNCIA DOS TRIBUTÁRIOS PARA AS ESPÉCIES MIGRADORAS DE LONGA DISTÂNCIA

Dra. Elaine A. L. Kashiwaqui

UEMS
Universidade Estadual de Mato Grosso do Sul

etech
Centro de Estudos em Tecnologia em Alimentos
Universidade de Roraima, Pará e Mato Grosso do Sul
(Itaipava - Campo de Marte)

LATECH
Laboratório de Escoamentos e Hidrobiologia

unioeste

Fonte: UU de Mundo Novo/UEMS, 2020.

Figura 33 – Audiência Pública para Aprovação do Relatório de Monitoramento e Avaliação do Plano Municipal de Educação referente ao ano de 2018.



Fonte: UU de Mundo Novo/UEMS, 2020.

Figura 34 – Palestra intitulada “Recuperação de áreas degradadas por disposição de resíduos sólidos” na I Semana Digital do Meio Ambiente.



04 DE JUNHO

Michele Nóbrega
Grupo de estudos em Recursos Vegetais (GeRV)

Kelly Vieira
Município de Deodópolis

Semana Digital do Meio Ambiente

Recuperação de áreas degradadas por disposição inadequada de resíduos sólidos

Horário 16:30hBR / 15:30hMS

LIVE

Fonte: UU de Mundo Novo/UEMS, 2020.

Figura 35 – Palestra “As implicações da relação público/privada para a Educação no Brasil: do nacional ao local”, no projeto “Entre nós da Política Educacional”, realizado no dia 11 de novembro de 2020.



Entre nós
da Política Educacional

As implicações da relação público/privada para a Educação no Brasil: do nacional ao local

Profa. Dra. Andréssa Gomes de Rezende Alves (UEMS)
Convidada

Profa. Dra. Alessandra Bertasi Nascimento (UFMS/CPNA)
Mediadora

11 de novembro - 19 horas

Inscreva-se: <https://forms.gle/A4P9SgPp93JQkcFe8>
Dados e orientações de acesso serão enviados por e-mail.
A participação em quatro encontros do projeto confere direito a certificado.

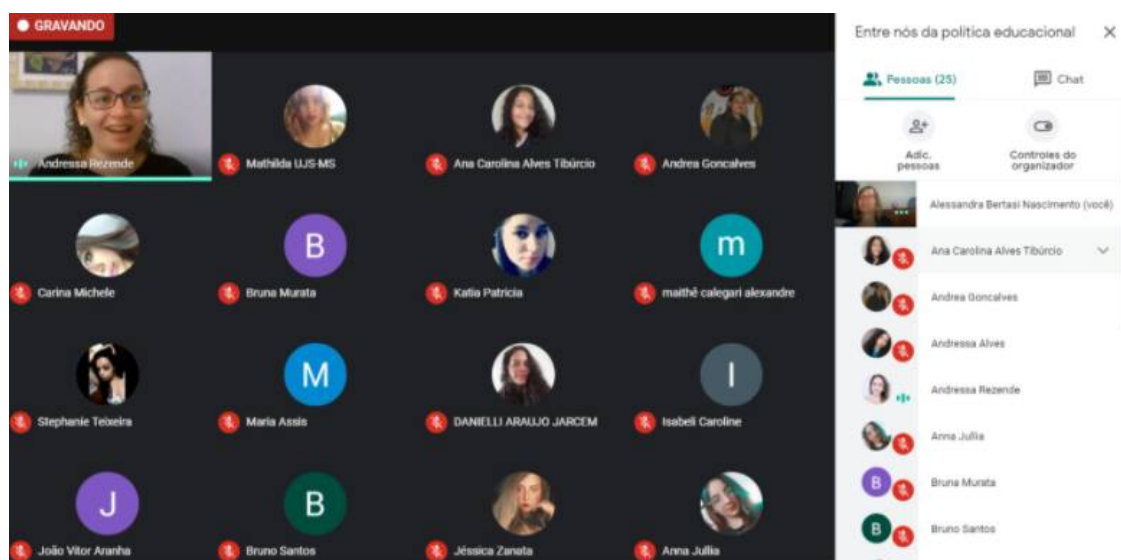

Fonte: UU de Mundo Novo/UEMS, 2020.

Figura 36 – Os Professores Leandro Fleck, Selene C. P. Castilho e Leandro Marra, participaram do Workshop “O mercado Ilegal no Brasil” para capacitar servidores da Receita Federal.

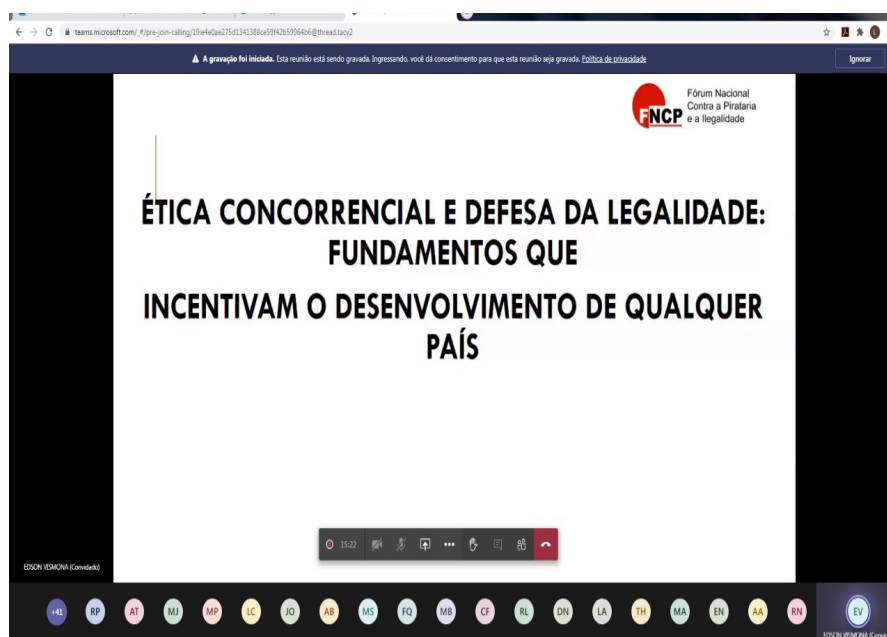

Fonte: UU de Mundo Novo/UEMS, 2020.

Figura 37 – Evento em agradecimento a aprovação do curso de agronomia realizado na Câmara Municipal de Mundo Novo (04/12/2020).



Fonte: UU de Mundo Novo/UEMS, 2020.

8 INTERNACIONALIZAÇÃO

A internacionalização se refere aos processos e programas de intercâmbios, mobilidade e estágios internacionais e nacionais. Nesta seção estão dispostas informações a respeito da interação/cooperação da UU de Mundo Novo com instituições estrangeiras e também sobre o intercâmbio estudantil e docente.

8.1 Relações de Interação ou cooperação com Instituições Estrangeiras

A UU de Mundo Novo, em parceria com a Gestora da RPPN Ernesto Vargas Baptista, realizou, no final do ano de 2019, o “II Workshop da RPPN Ernesto Vargas Baptista”. O evento contou com a participação de profissionais da Itaipu Binacional do Paraguai que atuam no Refúgio Biológico de Maracaju, localizado na cidade de Salto Del Guairá – (PY). Tais profissionais ministraram palestras sobre as ações de conservação da Itaipu no Paraguai e sobre a Reserva de Biosfera da Itaipu.

A partir desse evento, professores da UU de Mundo Novo estabeleceram uma relação de proximidade, mantendo contato com os profissionais da Itaipu Binacional do Paraguai, com o intuito de firmar parcerias de cooperação técnico-científico em nível internacional para o desenvolvimento de pesquisas, estágios, entre outras possíveis atividades de interesse acadêmico.

8.2 Intercâmbio estudantil e docente

No ano de 2020, a UU de Mundo Novo não apresentou docentes, técnicos ou acadêmicos em programas de intercâmbio.

9 MEDIDAS INSTITUCIONAIS DE CONTROLE E COMBATE A PANDEMIA

9.1 Breve apresentação da evolução da pandemia no município ²

No dia 16 de março de 2020, a Prefeitura de Mundo Novo publicou o Decreto n. 4.072/2020, que dispõe sobre as medidas de controle e prevenção para enfrentamento da emergência em saúde decorrente do novo coronavírus – Covid-19. Entre as medidas previstas, estava a suspensão das aulas na rede municipal de ensino pelo período inicial de 15 dias.

Apesar das medidas de segurança impostas pelo decreto municipal, exatamente um mês depois de sua publicação, no dia 16 de abril, a Secretaria Municipal de Saúde de Mundo

² Informações retiradas dos Boletins do Governo de Mundo Novo/MS

Novo anunciou a confirmação dos dois primeiros casos do novo coronavírus no município. O casal que testou positivo informou que teve contato com uma vítima que faleceu da Covid-19 em Guaira-PR, cidade vizinha.

No dia 05 de maio, o Governo de Mundo Novo informou em suas redes sociais que colocou à disposição da Secretaria Municipal de Saúde dois respiradores, um fixo e outro móvel (para transporte), e comunicou, ainda, que mais de trinta profissionais de saúde do município passaram por uma capacitação e receberam instruções para utilização dos equipamentos.

A Secretaria Municipal de Saúde anunciou o 23º caso descartado do novo coronavírus no dia 11 de maio. O município, nesta data apresentava nenhum caso ativo da Covid-19, já que os dois casos positivados no dia 16 do abril já estavam recuperados. Nesta época, voluntários e a Defesa Civil realizaram visitas aos comércios distribuindo materiais de orientação para clientes e comerciantes.

No dia 01 de junho de 2020, a prefeitura publicou o Decreto Nº 4.106/2020, que prevê mudanças nas medidas de segurança como, por exemplo, o toque de recolher entre as 21h00 e as 6h00; apenas pessoas com mais de 12 anos poderiam frequentar supermercados, além da previsão de multa de R\$ 200,00, por CPF, para quem estiver sem máscara ou em aglomeração.

O último boletim coronavírus do mês de junho, publicado no dia 30/06/2020, nas redes sociais do governo de Mundo Novo, demonstrou uma crescente nos números, sendo 53 suspeitos, 26 ativos, 1 internado positivo e 1 internado suspeito, além de 38 casos já recuperados. Desta forma, no final de junho o total de positivos no município desde o início da pandemia (26 ativos + 38 recuperados) era de 64.

Mundo Novo registrou as primeiras mortes em decorrência do coronavírus em julho de 2020, as vítimas foram: um paciente idoso, que estava internado na Unidade de Terapia Intensiva (UTI) na cidade de Umuarama-PR, e um paciente que esteve internado em Dourados, desde o dia 08 de junho, com outras complicações, mas contraiu o vírus no hospital e acabou falecendo.

No dia 15 de julho de 2020, Mundo Novo zerou o número de casos ativos, porém 19 pacientes ainda aguardavam resultado de exame do Laboratório Central de Saúde (Lacen).

Entre os meses de agosto a novembro de 2020 os números de casos da covid-19 tiveram um aumento preocupante em Mundo Novo, indo de 89 casos e 02 óbitos registrados até 02/08/2020 para 304 casos e 05 óbitos registrados em 25/11/2020. Esse aumento pode ter relação com a forma como foram conduzidas as campanhas eleitorais municipais durante esse período.

O mês de dezembro começou com uma informação ainda mais assustadora para a população de Mundo Novo, a Secretaria Municipal de Saúde informou que o resultado dos testes realizados no dia 01/12/2020 apontou o maior número de casos registrados em um só dia desde o início da pandemia em março, um total de 11 pessoas testaram positivas em testes rápidos realizados.

Na semana do dia 12 do mês de dezembro, o município estava com a bandeira vermelha no Mapa Situacional do Programa de Saúde e Segurança da Economia (Prosseguir) do Governo do Estado, o que significa que o risco de contágio do coronavírus é considerado alto.

Mundo Novo alcançou, na manhã do dia 17 de dezembro, a marca de maior número de casos ativos desde o início da pandemia do novo coronavírus. O número de pacientes ativos alcançou os 60 casos.

No dia 22 de dezembro, foi confirmado que mais um paciente faleceu durante a pandemia e entrou nos dados de óbitos por covid-19. Desta feita, o paciente foi o sétimo mundonovense vítima da doença, o que apresenta uma taxa de letalidade acima de 1% dos pacientes que contraem a doença no município.

Segundo informações publicadas no dia 31 de dezembro, no site do governo de Mundo Novo, a cidade voltou a contabilizar um óbito para a Covid-19. Um idoso de 85 anos estava na UTI em Dourados e não resistiu. Foi o oitavo em quase dez meses de pandemia do novo coronavírus.

Contudo, 2020 terminou com novo recorde de casos ativos no município. Desde março, mais de 600 pessoas foram contagiadas pelo novo coronavírus. O último Boletim do ano registrou o número de 74 casos ativos, 524 recuperados e 08 óbitos.

9.2 Participação de comitês ou de grupos de trabalho

Nenhum servidor da UEMS participou ativamente de comitês ou grupos de trabalho relacionado à Pandemia da Covid-19. Entretanto, vale destacar que a Unidade instituiu o Comitê Local de Biossegurança composto por 3 docentes, 1 servidor técnico e 1 acadêmico. Comitê este responsável pela elaboração do Plano Local de Biossegurança e também pela deliberação das ações no âmbito da UEMS – Mundo Novo.

- Prof. Dr. Leandro Marciano Marra (Gerente – presidente)
- Prof. Dr. Marcelo Leandro Bueno (Coordenador do curso de Ciências Biológicas)
- Profa. Dra. Selene Cristina de Pierri Castilho (Coordenadora do curso de Tecnologia em Gestão Ambiental)
- Tatiana Cristina Ebuchi (Representante dos Técnicos Administrativos)
- Cleiton Meneses (Representante dos Discentes e Coordenador de Formação Política e Relações Externas do DCE)

9.3 Parcerias da Unidade

Em parceria, a Universidade Estadual de Mato Grosso do Sul (UEMS) disponibilizou profissionais, por meio dos cursos de graduação de Enfermagem e Medicina, e a Receita Federal disponibilizou kits de testes para a realização de testes nos funcionários da Receita Federal de Mundo Novo e nos funcionários da Universidade. Cerca de 200 testes que foram aplicados entre 18 e 21 de agosto de 2020 aos funcionários da Receita Federal.

A ação foi articulada pelo gerente da Unidade, Prof Leandro Marra, junto ao delegado da Receita de Mundo Novo, Thiago Heringer, e contou com a parceria da Secretaria de Saúde de Mundo Novo, onde a Receita Federal procurou a UEMS para aplicar os testes nos funcionários e, em contrapartida, doou mais 500 testes de Covid-19 para a universidade. A Pró-Reitoria de Desenvolvimento Humano e Social (PRODHS) e o Comitê Multidisciplinar de Ações de Urgências e Emergências em Saúde da Fundação Universidade Estadual de Mato Grosso do Sul (CAUES/UEMS) ficaram a cargo da destinação dos testes doados à universidade.

9.4 Doações e Voluntariado

A Universidade Estadual de Mato Grosso do Sul (UEMS) promoveu, nos 15 municípios onde atua presencialmente, uma Campanha com foco na arrecadação de donativos e de recrutamento de voluntários para auxiliar a população mais vulnerável no Estado, na vigência da pandemia do novo coronavírus (Covid-19). Trata-se de uma ação conjunta entre a reitoria e as gerências das Unidades Universitárias.

Entre os itens arrecadados, estão listados: alimentos não perecíveis; itens de higiene pessoal; materiais para fabricação e envazamento de álcool em gel; e materiais para produção de máscaras artesanais.

A dinâmica das ações, logística e recrutamento de pessoal ficou sob responsabilidade de cada gerência de Unidade Universitária da UEMS.

A Unidade de Mundo Novo fechou parceria com a Associação dos Pais e Amigos dos Excepcionais (APAE) do município para arrecadação de cestas básicas, e foram doados 15 cestas básicas à entidade e kits de higiene pessoal aos alunos e familiares da APAE – Mundo Novo.

10 DESTAQUES E OUTRAS INFORMAÇÕES RELEVANTES SOBRE A UNIDADE

✓ Doações realizadas pela Receita Federal para UEMS de Mundo Novo:

- 02 automóveis, uma carreta e uma caminhonete modelo S10, avaliados em R\$ 232 mil;
- 04 automóveis, sendo duas vans, um VW Saveiro e um Hyundai Santafe, que foram avaliados em um total de R\$ 263 mil;
- Itens eletrônicos diversos (data show, aparelhos de ar condicionado e computadores), pneus, além de ferramentas para manutenção da unidade universitária, os itens foram avaliados em R\$ 79 mil;

Figura 38 – Doações realizadas pela Receita Federal para UEMS de Mundo Novo.



Fonte: UU de Mundo Novo/UEMS, 2020.

- ✓ **TRT doa equipamentos de informática para UEMS de Mundo Novo.** A Unidade recebeu a doação de equipamentos e acessórios de informática do Tribunal Regional do Trabalho (TRT) da 24ª Região – Campo Grande. Todos os equipamentos doados faziam parte dos bens do TRT. Foram doados computadores, notebooks e monitores usados que serão utilizados para equipar o laboratório de informática da Unidade de Mundo Novo.

- ✓ **Aprovação do Curso de Agronomia:** Em 2015 foram iniciados estudos referentes à abertura e oferta do curso de graduação em Agronomia na Unidade de Mundo Novo. A proposta levantada pelo corpo docente foi respaldada pelo anseio da população das regiões Cone-sul e Sul-fronteira por um curso de nível superior na área de Ciências Agrárias, tendo em vista as características edafoclimáticas, culturais e demandas socioeconômicas das regiões.

A partir de 2015, diversos grupos de trabalho foram criados na UEMS de Mundo Novo, direcionados para a avaliação da demanda regional e busca de apoios e parcerias (Figura 39) para construção de um Projeto Pedagógico de Curso de Graduação (PPCG) em Agronomia que contemplasse a formação de profissionais capacitados para atuarem nas demandas específicas da região, abrangendo também a formação geral da profissão.

Figura 39 – Busca de apoios e parcerias para construção do Projeto Pedagógico de Curso de Graduação (PPCG) em Agronomia.



Fonte: UU de Mundo Novo/UEMS, 2020.

Desta forma, nos últimos cinco anos, a UEMS de Mundo Novo se dedicou ao diálogo com a sociedade regional em busca de concretização da abertura e oferta do curso de Agronomia. Para isto, os funcionários da UEMS de Mundo Novo e da Reitoria se reuniram com representantes dos poderes executivo, legislativo e da sociedade civil organizada de 16 municípios das regiões Cone-sul e Sul-fronteira de Mato Grosso do Sul à procura de apoio e parcerias para a abertura do curso (Figura 40).

Figura 40 – Procura de apoio e parcerias nos 16 municípios das regiões Cone-sul e Sul-fronteira de Mato Grosso do Sul para a abertura do curso.



Fonte: UU de Mundo Novo/UEMS, 2020.

Em outubro de 2019, a Câmara Municipal de Mundo Novo realizou uma Audiência Pública (Figura 41) para debater a oferta de novos cursos para a UEMS Mundo Novo, onde reforçou a necessidade e a importância da criação do curso de Agronomia na Unidade.

Figura 41 – Audiência Pública para debater a oferta de novos cursos para a UEMS Mundo Novo.



Fonte: UU de Mundo Novo/UEMS, 2020.

No dia 25 de novembro, o projeto de criação do Curso de Agronomia na Unidade de Mundo Novo foi aprovado pelo CEPE (Figura 42). Com mais de uma centena de servidores diretamente envolvidos nas reuniões que ocorreram nos dias 25 e 26 de novembro, entre conselheiros e equipe docente e técnica, responsáveis pela condução dos trabalhos, o CEPE aprovou a criação de novos cursos, sendo: Agronomia em Mundo Novo; Sistema de Informação em Nova Andradina; Agronomia em Maracaju (Turma Temporária); e Tecnologia em Logística em Jardim. O curso de Agronomia em Mundo Novo ofertará 50 vagas, com o objetivo no desenvolvimento das regiões do Cone-sul e Sul-fronteira, o novo curso atenderá mais de 16 municípios, alcançando mais de 330 mil habitantes de MS.

Figura 42 – Projeto de criação do Curso de Agronomia na Unidade de Mundo Novo foi aprovado pelo CEPE.



Fonte: Jornal, O Liberal, 2020.

- ✓ **Pesquisa premiada em Encontro Nacional de Plantio Direto na Palha:** O resumo científico produzido por egressos do Curso Tecnologia em Gestão Ambiental da UEMS de Mundo Novo e, atualmente, pós-graduandos da UEMS nos Programas PGAGRO (Aquidauana) e PGRN (Dourados), recebeu um prêmio de Menção Honrosa durante o 17º Encontro Nacional de Plantio Direto na Palha. A apresentação “Análise multivariada do fracionamento físico da matéria orgânica do solo em diferentes sistemas manejados” foi escolhida pela comissão organizadora como um dos melhores trabalhos do referido evento. O trabalho trata-se de uma análise da qualidade do solo, avaliada através de uma técnica de fracionamento da matéria orgânica do solo, que avalia a dinâmica do carbono em diferentes sistemas de manejo agrícola, auxiliando produtores rurais na tomada de decisão.

A premiação é motivo de muito orgulho para o grupo de pesquisa GECARB-UEMS, da Unidade de Mundo Novo, que vem desenvolvendo diversos trabalhos, desde iniciações científicas até teses de doutorado no estado de Mato Grosso do Sul, com frequentes publicações em congressos e revistas do meio científico.

O trabalho também tem em seu time de autores: Paulo Guilherme da Silva Farias, Camila Beatriz da Silva Souza, Jefferson Matheus Barros Ozório, Jean Sérgio Rosset, Ozielly Maiane Mendes da Silva e Leandro Marciano Marra.

Figura 43 – Prêmio de Menção Honrosa durante o 17º Encontro Nacional de Plantio Direto na Palha



Fonte: UU de Mundo Novo/UEMS, 2020.

✓ **Publicidade e Divulgação**

Figura 44 – UEMS no Jornal.

Seis partidos homologam dia 12 Torquetti e Pedrinho a prefeito e vice em Tacuru

Ministra Tereza Cristina, governador Reinaldo e sete deputados estaduais e federais - apoiam o projeto

Em Tacuru convenção conjunta de 6 partidos (PATRIOTA, PSDB, DEM, PTB, PODEMOS e MDB) neste sábado (12), a partir das 8h, no Auditório Bruno Pellegrini, deve homologar o nome do empresário Renato Torquetti (PATRIOTA) candidato a prefeito e do ex-prefeito Paulo Pedro Rodrigues-Pedrinho (PSDB), candidato a vice-prefeito. O MDB terá 7 candidatos ao legislativo, PSDB 10, DEM 19, PTB 7, PODEMOS 11 e Patriota 12.

O projeto de Torquetti e Pedrinho tem o apoio declarado do governador Reinaldo Azeiteiro (PSDB), ministra da Agricultura Pecuária e Abastecimento, Tereza Cristina (DEM), deputados estaduais Lido Lopes (PATRIOTA), Zé Teixeira (DEM), Paulo Corrêa e Oliveira de Melo (PSDB) e Nuno Zanati (PTB), deputados federais Beto Pereira e Rose Modesto (ambos do PSDB), presidente da Fundação e Cultura do MS, Maria Casanova, além do ex-senador Delfino Amaral, presidente regional do PTB.

Segundo Torquetti "estamos felizes com esta junção de nomes tão importantes da política de Mato Grosso do Sul engajados em nosso projeto, o que é importante e também ainda mais nossa responsabilidade, mas estamos felizes, o Pedrinho e eu, para esse desafio", disse Torquetti.



Renato Torquetti e Paulo Pedro Rodrigues-Pedrinho em campanha eleitoral a vice e a prefeitura.

Independência: economia de MS avança e acumula resultados positivos

Estado teve aumento no número de empregos, superavit da balança comercial e estimativa de crescimento do PIB

Com agenda pujante, gestão pública focada na eficiência e atividades empreendedoras da iniciativa privada, Mato Grosso do Sul vem acumulando boas notícias, apesar do estrago causado pela Covid-19 em todo Brasil.

Estudo da Tendências Consultoria Integrada revelou que Mato Grosso do Sul deverá obter o melhor desempenho do país no crescimento da economia no próximo ano com crescimento de 2,7% do PIB. Produto Interno Bruto em 2021, em relação ao período pré-pandemia. Não é pouca coisa. Apesar disso, estudos brasileiros revelam crescimento (além de MS, PE, MT, BA e GO) enquanto 21 e o Distrito Federal vão acumular perdas.

Na geração de empregos com carteira assinada, o estado obtive o terceiro melhor desempenho do país no acumulado de janeiro a julho de 2020.

De acordo com o Relatório de Emprego e Desemprego do Novo

306,1 mil recebeu investimentos por meio de uma concessão e o Governo de Mato Grosso do Sul aprovou o projeto da Parceria Público-Privada (PPP) de Engastamento Sanitário, no Roadshow Virtual da B3.

Balança comercial Feder pública e iniciativa privada também está positivamente avaliada para abastecer o mercado interno. Mesmo com uma queda impressionante de 81% nas importações, a balança comercial de Estado revela número animador: crescimento de 12,8% nas exportações durante o período de janeiro a agosto deste ano. O valor das exportações chegou a US\$ 4.077 bilhões, resultado em um superávit de US\$ 3.498 bilhões. Em parte, o desempenho se deve ao aguçado clima político-midiático do Estado. O país, aguçado e dotado de medidas de estímulo das exportações autônomas-governos.

Parceria Público-Privada Um novo passo que vem sendo dado pela administração pública é a redução de gastos, revisão de contratos, reforma administrativa - para usar das melhores estruturas do país - e previdenciária, e ajuste dos impostos estaduais sobre valores agregados.

Esses investimentos são feitos por meio da administração estadual nos moldes da autonomia pública e da eficiência da máquina pública desde 2013, com redução de gastos, revisão



Governador Reinaldo Azeiteiro em reunião com membros do governo do MS.

Em Sete Quedas Chico Piroli e Massao são candidatos únicos no projeto de reeleição

Prefeito e vice tem apoio de lideranças municipais, estaduais e federais no projeto de reeleição

O DEM lançou 9 nomes, o PSD também 9 nomes e o PATRIOTA 14 nomes. Chico e Massao tem apoio das principais lideranças políticas do município, entre vereadores, ex-vereadores e ex-prefeitos, e a nível estadual e federal lideranças como o governador Reinaldo Azeiteiro, o vice-governador Marilou Zanelli, ministra da Agricultura e Pecuária Tereza Cristina, senador Nóbilio Trad, deputados federais Beto Pereira, Rose Modesto, Fabio Trad e Vander Lambert entre outros, deputados estaduais Paulo Corrêa, Lido Lopes, Lourdes Machado, presidente da Fundação de Cultura Maria Casanova, além de outras lideranças que irão se somar ao projeto e que são parceiros de Sete Quedas.

Nas convenções que ratificaram os nomes de Chico e Massao o PSDB lançou 14 pré-candidatos ao Legislativo, o PSD 19, e do vice-prefeito Massao. Há como pré-candidatos ao projeto de reeleição para a eleição municipal de 15 de novembro.

Em Sete Quedas convenções partidárias no final de semana homologaram oficialmente os nomes do atual prefeito Chico Piroli



Chico e Massao com pré-candidatos ao Legislativo de Sete Quedas.



Grupos de apoio em Sete Quedas.

Parceria Itaipu e Governo do Paraná vai investir R\$ 22 milhões na Ponte Ayrton Senna

Ponte vai receber asfalto, iluminação com energia solar e câmeras de segurança

A parceria entre a Itaipu e o Governo do Paraná garante convênios que superam a marca de um bilhão de reais em um grande pacote de obras em dezenas de municípios.

Os investimentos da Itaipu Binacional prevêm um convênio com Guara para implementar nova iluminação, asfalto e câmeras de segurança na Ponte Ayrton Senna, que liga o Paraná ao Mato Grosso do Sul. A modernização deve custar R\$ 22 milhões, sendo 60% deste valor proveniente da Itaipu. Também está prevista a revitalização da estrada rural entre Santa Helena e Família, estimada em R\$ 17 milhões.

FOZ DE IGUAÇU A duplicação da Rodovia das Cataratas (BR-469), a ampliação da pista de pouso e decolagem do Aeroporto Internacional de Foz de Iguaçu, a segunda pista entre Brasil e Paraguai e a nova terminal com acesso na BR-277 são as obras mais visíveis de um pacote de investimentos de cerca de R\$ 1 bilhão programado pela Itaipu Binacional para os próximos anos na região Oeste do Paraná.

"Eram demandas reprimidas há mais de 20



Ponte Ayrton Senna vai receber novo asfalto e iluminação com energia solar e câmeras de segurança.

UEMS ganha mais duas unidades em Mundo Novo

Área de 6 hectares doada pela Família Henrique Dias será campo experimental do curso de Agronomia

Avanço para o fortalecimento da UEMS em Mundo Novo. "Avanço no sentido de criar oportunidades para que novos cursos, temas de graduação como de pós-graduação sejam implantados, com uma estrutura muito melhor, para atender às demandas da sociedade. Essa parceria mostra a importância que a Universidade tem para Mato Grosso do Sul, em especial, para os municípios do região. Concoisa é 'Sul-fronteira do Estado', declara Carvalho.

A Unidade II da UEMS, antiga sede do Banco do Brasil e posteriormente da Receita Federal, foi adquirida pelo Ministério da Superintendência de Planificação da União no Mato Grosso do Sul (SPU-MS), no mês de julho de 2020.

A infraestrutura do prédio é contida por três blocos - integrados e com acesso livre entre eles - com área de 4.905,00 m², sendo 1.700,00 m² de área construída. Além disso, o complexo é formado, com meio de acesso, por dois blocos, com cerca de 3.200 m² de área construída.

Possui também uma garagem de segurança.

A Unidade III será construída em um terreno de seis hectares localizado na entrada Ana Ilhéus, no zona rural do município de Mundo Novo, próximo a Base de Operações do Exército Brasileiro. O acesso se dá pela Rodovia BR-163, sendo o acesso 70% por asfalto e 30% a pé em por



Unidade II da UEMS em Mundo Novo.

Uems assina convênio de R\$ 7,8 milhões com a Itaipu Binacional

Integrantes da Itaipu visitaram unidade de Mundo Novo que será beneficiada com o laboratório

A Uems (Universidade Estadual de Mato Grosso do Sul) assinou convênio com a Itaipu Nacional para construir e equipar um laboratório de fertilidade de solo e um herbário. O valor total será de R\$ 7,8 milhões, sendo R\$ 5 milhões repassados pela usina.

Integrantes da usina visitaram a instituição de Mundo Novo, a 76 km de Campo Grande, para conhecer os locais onde serão construídos os herbários.

A expectativa é de que o laboratório contribuirá para análises de solo da região, beneficiando os produtores rurais e empresas públicas e privadas.

Sendo construídos 81 m² de área, sendo 150 m² de herbário e 31 m² para o laboratório de fertilidade do solo. Totalizando um valor aproximado de R\$ 2 milhões em obras.



Unidade de Mundo Novo.

Fonte: Jornal, O Liberal, 2020.

REFERÊNCIAS BIBLIOGRÁFICAS

GOVERNO DE MUNDO NOVO. **Boletins Covid19**. Disponível em: <<https://www.mundonovo.ms.gov.br/category/noticias>>. Acesso em: Janeiro/ 2020.

INSTITUTO BRASILEIRO DE GEOGRAFIA E ESTATÍSTICA. **IBGE Cidades**. Disponível em <www.ibge.gov.br>.

MINISTÉRIO DA JUSTIÇA E SEGURANÇA. **Portaria n.º. 240** de 12 de março de 2019. Publicado no Diário Oficial da União, Edição 50, Seção 1, de 14/03/2019, página 41.

UNIVERSIDADE ESTADUAL DE MATO GROSSO DO SUL. **Portaria “P”/UEMS n.º. 064**, de 24 de janeiro de 2020. Publicado no Diário Oficial do Mato Grosso do Sul n. 10.019 de 27/01/2020, página 100.

_____. **Portaria “P”/UEMS n.º. 781**, de 17 de setembro de 2020. Publicado no Diário Oficial do Mato Grosso do Sul n. 10.282 de 18/09/2020, página 158.