

RELATÓRIO DE GESTÃO DAS UNIDADES UNIVERSITÁRIAS 2021

I MUNDO NOVO/MS



GOVERNO
DO ESTADO
Mato Grosso
do Sul



*A Universidade
com a identidade
de MS!*

GOVERNADOR DO ESTADO DE MATO GROSSO DO SUL

Reinaldo Azambuja Silva

SECRETÁRIA DE ESTADO DE EDUCAÇÃO

Maria Cecília Amendola da Motta

REITOR

Laércio Alves de Carvalho

VICE-REITORA

Celi Corrêa Neres

PRÓ-REITORIA DE ADMINISTRAÇÃO E PLANEJAMENTO

Robsom Marques de Amorim

PRÓ-REITORIA DE ENSINO

Maria José de Jesus Alves Cordeiro

PRÓ-REITORIA DE EXTENSÃO, CULTURA E ASSUNTOS COMUNITÁRIOS

Érika Kaneta Ferri

PRÓ-REITORIA DE PESQUISA E PÓS-GRADUAÇÃO

Luciana Ferreira da Silva

PRÓ-REITORIA DE DESENVOLVIMENTO HUMANO E SOCIAL

Aguinaldo Lenine Alves

DIRETORIA DE REGISTRO ACADÊMICO

Delaine Márcia Martinelli

DIRETORIA DE INFORMÁTICA

Gustavo Rodolfo Grosch

DIRETORIA DE INFRAESTRUTURA

Alencar Ferri

DIRETORIA DE EDUCAÇÃO A DISTÂNCIA

Frederico Fonseca Fernandes

UNIDADES UNIVERSITÁRIAS

Unidade Universitária de Amambai

Flávio Rodrigues Lhopes

Unidade Universitária de Aquidauana

Eloi Panachuki

Unidade Universitária de Campo Grande

Djanires Lageano Neto de Jesus

Unidade Universitária de Cassilândia

Gustavo Haralampidou Costa Vieira

Unidade Universitária de Coxim

João Braz Teixeira Barbosa

Unidade Universitária de Dourados

Marcelo Ferreira de Souza

Unidade Universitária de Glória de Dourados

Walteir Luiz Betoni

Unidade Universitária de Ivinhema

Magali Gorete da Silva Magri

Unidade Universitária de Jardim

Anailton de Souza Gama

Unidade Universitária de Maracaju

Alex Sandro Richter Von Muhlen

Unidade Universitária de Mundo Novo

Leandro Marciano Marra

Unidade Universitária de Naviraí

Inês de Souza Barba

Unidade Universitária de Nova Andradina

Sonner Arfux de Figueiredo

Unidade Universitária de Paranaíba

Sheila Aparecida Villa Rosa

Unidade Universitária de Ponta Porã

Jonattan Rodriguez Castelli

COORDENAÇÃO

Prof. Dr. Leandro Marciano Marra

ELABORAÇÃO

*Alexandre Brito dos Santos
Elenir Patrício Cotorelli
Francielle Cristina Pedrancini
Leandro Marciano Marra
Lindayane Cardoso Chaves Marra
Luana Torres Fernandes Félix
Rosalina Pereira Peixoto
Tatiana Bueno de Oliveira
Tatiana Cristina Ebuchi
Tiago Felipe de Senes Lopes
Winnie Furtado Silva*

REVISÃO

*Leandro Marciano Marra
Tatiana Cristina Ebuchi*

DIAGRAMAÇÃO E PUBLICAÇÃO

PRÓ-REITORIA DE ADMINISTRAÇÃO E PLANEJAMENTO (PROAP)

Divisão de Planejamento e Avaliação Institucional (DPAI)

*Victor Azambuja Gama
Adriana Cristina Ranzi
Gustavo Fraile Sordi
Sidney Kuerten*

Expediente

Universidade Estadual de Mato Grosso do Sul
Rodovia MS 162 – Km 12
Cidade Universitária de Dourados
Caixa postal 351
CEP 79804-190 – Dourados-MS

Unidade Universitária de Mundo Novo

Telefone: (67) 3923-3181 / (67) 3923-3194
Home Page: <http://www.uems.br>
e-mail: mundonovo@uems.br

LISTA DE ABREVIATURAS E SIGLAS

ACIMN	Associação Comercial e Industrial de Mundo Novo
ADUEMS	Associação dos Docentes da UEMS
AGRAER	Agência de Desenvolvimento Agrário e Extensão Rural
ARAM	Associação de Recicladores Mundonovense
ATNM	Assistentes Técnicos de Nível Médio
CAUES	Comitê Multidisciplinar de Ações de Urgências e Emergências em Saúde da UEMS
CEE	Conselho Estadual de Educação
CEPE	Conselho de Ensino, Pesquisa e Extensão
CONISUL	Consórcio Intermunicipal de Desenvolvimento da Região Sul de Mato Grosso do Sul
CRA	Conselho Regional de Administração
DDP	Divisão de Desenvolvimento de Pessoas
DEPPE	Divisão de Programas e Projetos Estratégicos
ENADE	Exame Nacional de Desempenho de Estudantes
ENAP	Escola Nacional de Administração Pública
FINEP	Financiadora de Estudos e Projetos
GECARB	Grupo de Estudos em Carbono
GNSS	Sistema de Navegação por Satélite
MPMS	Ministério Público do Mato Grosso do Sul
PGAGRO	Programa de Pós-Graduação em Agronomia
PGRN	Programa de Pós-Graduação em Recursos Naturais
PIBID	Programa Institucional de Bolsas de Iniciação à Docência
PN	Parque Nacional
PPCG	Projeto Pedagógico do Curso de Graduação
RF	Repasse Financeiro
RFB	Receita Federal do Brasil
RPPN	Reserva Particular do Patrimônio Natural
SEMAGRO	Secretaria de Estado de Meio Ambiente, Desenvolvimento Econômico, Produção e Agricultura Familiar
SENAR	Serviço Nacional de Aprendizagem Rural
SEPE	Seminário dos Projetos Estratégicos da UEMS
SPU	Superintendência do Patrimônio da União
TAC	Termo de Ajustamento de Conduta
TNS	Técnico de Nível Superior
TRT	Tribunal Regional do Trabalho
UU	Unidade Universitária

LISTA DE QUADROS

Quadro 01 – Relação de docentes efetivos na UU em 2021.....	20
Quadro 02 – Relação de docentes contratados na UU em 2021.....	21
Quadro 03 – Relação de servidores TNS da UU em 2021.....	21
Quadro 04 – Relação de ATNM da UU em 2021.....	22
Quadro 05 – Relação de servidores em cargos comissionados da UU em 2021.....	22
Quadro 06 – Relação de prestadores de serviço terceirizado em 2021.....	23
Quadro 07 – Principais obras de construção, reformas e reparos realiz. na UU em 2021.....	32
Quadro 08 – Relação de laboratórios específicos da UU em 2021.....	39
Quadro 09 – Principais parcerias e convênios firmados e/ou em execução pela UU 2021.....	48
Quadro 10 – Principais ações e eventos realizados na UU em 2021.....	51
Quadro 11 – Principais ações e eventos que contaram com a presença de representantes da UEMS da UU de Mundo Novo em 2021.....	64

LISTA DE TABELAS

Tabela 01 – Número de diplomados pela UU – período 1994 a 2020.....	19
Tabela 02 – Total de volumes de livros, na UU por área de conhecimento.....	40

LISTA DE FIGURAS

Figura 01 – Localização geográfica das regiões Cone-sul e Sul-fronteira de MS.....	16
Figura 02 – Localização geográfica do município de Mundo Novo e das Unidades I, II e III da UEMS de Mundo Novo.....	17
Figura 03 – Localização geográfica da Unidade I da UEMS de Mundo Novo.....	24
Figura 04 – Vista aérea da Unidade I da UEMS de Mundo Novo.....	25
Figura 05 – Localização geográfica e fotografias da Unidade II da UEMS de Mundo Novo..	28
Figura 06 – Localização geográfica e fotografias da Unidade III – Área Experimental da UEMS de Mundo Novo.....	29
Figura 07 – Ampliação do espaço físico da Biblioteca.....	33
Figura 08 – Reformas e melhorias da UU de Mundo Novo. Fechamento lateral do laboratório de vermicompostagem e pintura da quadra de esportes.....	34
Figura 09 – Docentes e Técnicos recebendo os aparelhos de celulares doados.....	35
Figura 10 – Doação de pneus pela Receita Federal.....	36
Figura 11 – Doação realizada pela Receita Federal de 23 unidades de sofás.....	37
Figura 12 – Ambientes da biblioteca da UU de Mundo Novo. Recepção; Acervo; Sala de estudo individual.....	40
Figura 13 – Fotografias dos ambientes e instrumentos de acessibilidade da UU de Mundo Novo a) piso tátil; b) rampa de acesso às salas de aula; c) e d) sanitários adaptados.....	41
Figura 14 – Fotografias dos processos e campanhas de sustentabilidade da UU de Mundo Novo. a) Ecoponto de lixo eletrônico; b) lixeiras de coleta seletiva do município c) coletor de bitucas de cigarro; d) lixeiras da UU de Mundo Novo.....	44
Figura 15 – "Visita virtual" da PRODHS aos servidores da UU da UEMS de Mundo Novo..	54
Figura 16 – Cerimônia Virtual de Colação de Grau 2021 das Turmas de Ciências Biológicas (Licenciatura) e Tecnologia em Gestão Ambiental (Bacharelado).....	55
Figura 17 – Recepção de calouros e veteranos dos cursos de Ciências Biológicas e Tecnologia em Gestão Ambiental por meio de evento virtual.....	56
Figura 18 – Visita da equipe da Itaipu Binacional a UU de Mundo Novo.....	56
Figura 19 – Servidores, entre eles docentes, técnicos, colaboradores, cedidos e terceirizados da unidade; receberam a primeira dose da vacina Astrazeneca contra Covid-19.....	57
Figura 20 – Entrega dos Diplomas aos recém-formados dos cursos de Tecnologia em Gestão Ambiental e Ciências Biológicas.....	57
Figura 21 – Realização da palestra “Biologia e manejo de abelhas nativas sem ferrão” ministrado aos alunos do curso de Ciências Biológicas.....	58
Figura 22 – Visita da equipe da Itaipu Binacional à UU e Entrega da Prestação de Contas do 3º Quadrimestre referente ao Convênio de Cooperação com a Itaipu.....	59
Figura 23 – Realização da palestra sobre o papel do biólogo ministrado aos alunos do curso de Ciências Biológicas.....	60
Figura 24 – Unidade de Mundo Novo recebeu a visita de representantes da Prefeitura Municipal de Itaquiraí/MS.....	60
Figura 25 – Unidade de Mundo Novo recebeu a visita da juíza Carolinne Vahia Concy, da 1ª Vara de Execução penal de Mundo Novo/MS.....	61
Figura 26 – Reunião com a equipe da Agraer no dia 29 de novembro.....	62

Figura 27 – Professores e alunos do Curso de Ciências Sociais do Polo EAD da UEMS de Paranaíba, realizaram as defesas <i>on-line</i> de trabalho de conclusão de curso (TCC) na Unidade de Mundo Novo.....	63
Figura 28 – Palestra <i>on-line</i> intitulada “Quem cuida da mente, cuida da vida”, promovida pelo Setor de Atendimento Psicossocial (SAPS) da UEMS.....	82
Figura 29 – Participação em Reunião – Curso de Medicina UEMS, Secretaria de Saúde de Mundo Novo, Gerente da Unidade de MN e acadêmicos de medicina da UEMS.....	83
Figura 30 – 1º Encontro de Produtores de Amendoim em Paranaíba-MS.....	84
Figura 31 – Reunião técnica com a Ferroeste e vários órgãos para solicitar que o município de Mundo Novo receba um Terminal de Cargas Intermodal.....	85
Figura 32 – Reunião Virtual – Ferroeste com terminal intermodal de cargas em MN.....	86
Figura 33 – Reunião Virtual Interinstitucional entre UEMS, Itaipu Brasil, Itaipu Paraguai e UFPR no dia 14 de abril.....	87
Figura 34 – Professor da UU ministra palestra em universidade de Bauru-SP.....	87
Figura 35 – Participação em reunião <i>on-line</i> do Conselho Consultivo do Parque Estadual das Várzeas do Rio Ivinhema.....	88
Figura 36 – UEMS Unidade de Mundo Novo participou da Campanha do Lixo Eletrônico em Mundo Novo.....	88
Figura 37 – Recepção de calouros de 2021, realizada pelo Programa Institucional de Acolhimento aos Calouros (PROINCA).....	89
Figura 38 – Posse da Nova Diretoria do Sindicato dos Trabalhadores Rurais de MN.....	90
Figura 39 – Reunião <i>on-line</i> com representantes da UEMS e da Receita Federal.....	90
Figura 40 – Curso “Monitoramento em Áreas de Restauração”, realizado pela Mater Natura - Instituto de Estudos Ambientais como parte do Projeto Corredores de Biodiversidade.....	91
Figura 41 – I Reunião do Comitê Interno de Pesquisa da UEMS, participação do Prof. Tiago Zoz da Unidade de Mundo Novo.....	91
Figura 42 – Reunião <i>on-line</i> com a Divisão de Programas e Projetos Estratégicos (DPPE).....	92
Figura 43 – Reunião com a Engenheira Agrônoma, Kátia Maria Garicoix Recalde, da Agência de Desenvolvimento Agrário e Extensão Rural de Mato Grosso do Sul (Agraer) de MN.....	93
Figura 44 – Os professores da Universidade Estadual de Mato Grosso do Sul (UEMS), de Mundo Novo, Dr. Tiago Zoz e Dr. Leandro Marciano Marra receberam empresários do agronegócio de Santa Catarina (Orlando Giovanella, Fabiano Giovanella, Osmar Soares Martins e Marcelo Soares Martins).....	94
Figura 45 – Semana Acadêmica de Engenharia de Pesca.....	94
Figura 46 – Visita técnica ao Refúgio Biológico Binacional de Maracaju (RBM).....	95
Figura 47 – Participação no II Seminário Estadual da Água.....	96
Figura 48 – Docentes da UEMS recebem Moção de Congratulação da ALEMS.....	96
Figura 49 – Integrantes do Colégio de Instituições de Ensino (CDIE-MS) participaram da 1ª reunião ordinária de 2021.....	97

Figura 50 – Apresentação no I Seminário de Produção Qualificada dos Grupos de Pesquisas da UEMS.....	98
Figura 51 – Encontro de Formação de Docentes – Pibid & Residência Pedagógica UEMS/Ivinhema e Mundo Novo.....	99
Figura 52 – Participação da Profa. Andressa G. de R. Alves como mediadora da Palestra “Las Reglas de Nuestro Juego: privatización neoliberal de la educación en Chile”.....	100
Figura 53 – Participação da Profa. Andressa G. de R. Alves como mediadora da Palestra “El Sistema Educativo Chileno”, proferida pelo Prof. Dr. Jorge Alarcón Leiva, do Instituto de Investigación y Desarrollo Educacional (IIIDE), da Universidad de Talca, Chile.....	101
Figura 54 – Participação na Reunião de Apresentação do Relatório Técnico – Diagnóstico MS2020 como primeira entrega para a elaboração do Plano Longo Prazo MS2040.....	101
Figura 55 – 1ª Reunião Preparatória e de Capacitação dos representantes indicados para compor o Fórum Consultivo de Apoio à Unidade de Gestão Descentralizada da Reserva da Biosfera da Mata Atlântica (UGD RBMA/ITAIPU).....	102
Figura 56 – Reunião do “Programa de governança, inovação e inteligência para desenvolvimento dos arranjos produtivos nos Municípios Lindeiros ao lago de ITAIPU”	103
Figura 57 – Inaugurado o Centro Turístico do Refúgio Biológico de Maracaju (RBM).....	103
Figura 58 – Posse dos docentes no Fórum Consultivo de Apoio à Unidade de Gestão Descentralizada da Reserva da Biosfera da Mata Atlântica UGD RBMA/Itaipu como representantes das Universidades Públicas.....	104
Figura 59 – Visita técnica junto ao Conselho de Desenvolvimento dos Municípios Lindeiros ao Lago de ITAIPU e ITAIPU Binacional, juntamente com representantes de outras Instituições de Ensino Superior.....	104
Figura 60 – Encontro de Gestores e Gestoras da UEMS-2021.....	105
Figura 61 – III Encontro da Regov (Rede de Escolas do Governo de MS).....	106
Figura 62 – Lançamento do Plano Estadual de Manejo e Conservação do Solo e Água (PROSOLO).....	107
Figura 63 – Dirigentes da UEMS e da ITAIPU iniciam Ações no Refúgio de Maracaju.....	108
Figura 64 – Participação do Prof. Marcelo Bueno e alunos na primeira expedição do projeto “Cenários e impactos para o bioma Pantanal: mudanças climáticas; alterações das paisagens; e mitigações socioambientais para os municípios da Bacia do Alto Paraguai” em Nhecolândia, Pantanal.....	109
Figura 65 – Participação da Profa. Andressa como mediadora da palestra “A coordenação pedagógica e a formação continuada do docente: algumas perspectivas”.....	110
Figura 66 – UEMS, ITAIPU e SEMAGRO discutem desenvolvimento territorial sustentável no MS.....	110
Figura 67 – UEMS de Mundo Novo participou do 1º Encontro de Piscicultores e Ovinocultores do município de Itaquirai/MS.....	111

Figura 68 – UEMS/Mundo Novo e Rotary Club de Campo Grande promoveram Educação Ambiental em Eldorado/MS.....	112
Figura 69 – UEMS/Mundo Novo capacitou profissionais para a recuperação e preservação da Bacia do Rio Iguatemi.....	113
Figura 70 – Coleta de solos com alunos de graduação e mestrado na RPPN Ernesto Vargas Baptista e entorno., referente a contrapartida 17 do Convênio com a Itaipu.....	113
Figura 71 – Coleta de solos com alunos de graduação e mestrado, referente a contrapartida 2 no Refúgio Maracaju e entorno.....	114
Figura 72 – Coleta de solos com alunos de graduação e mestrado, referente a contrapartida 7 no Refúgio Maracaju e entorno.....	114
Figura 73 – UEMS/Mundo Novo participou do curso de Gerenciamento de Projetos realizado pela SEGOV.....	115
Figura 74 – I Fórum Brasileiro de Voluntariado em Unidades de Conservação.....	116
Figura 75 – UEMS participou de solenidade histórica promovida pela ITAIPU.....	117
Figura 76 – I Semana Acadêmica Integrada de Ciência e Tecnologia.....	117
Figura 77 – Unidade de Mundo Novo recebeu a visita de representantes da Prefeitura Municipal de Itaquiraí/MS.....	118
Figura 78 – Solenidade de lançamento do curso de Agronomia e assinatura do termo de obras com a presença do governador Reinaldo Azambuja.....	118
Figura 79 – Participação do Coronel Aloisio Lamim na Solenidade de Assinatura do Termo das obras.....	119
Figura 80 – Participação da palestra virtual aos alunos do curso de Turismo da UEMS de Dourados sobre o Refúgio Biológico de Maracaju como um ponto turístico local.....	119
Figura 81 – Gerente da UU de Mundo Novo participando de reunião com a Frente Parlamentar de Unidades de Conservação de Mato Grosso do Sul.....	120
Figura 82 – Reunião com integrantes do IBGE no Anfiteatro Dorcelina Folador.....	121
Figura 83 – Reunião com Receita Federal do Brasil (RFB) para tratativas para realização de um workshop com o tema “Destinação Ambientalmente Adequada de Mercadorias Apreendidas”.....	121
Figura 84 – Participação do Prof. Marcelo Bueno no Programa de Pós-graduação em Recursos Naturais de Dourados/MS.....	122
Figura 85 – Participação do Prof. Marcelo Bueno na Reunião do Programa de Pós-graduação em Biologia Vegetal da UFMS.....	122
Figura 86 – UEMS e Departamento de Agricultura dos Estados Unidos discutem pesquisas nas áreas de adubação orgânica e carbono neutro.....	123
Figura 87 – UU de Mundo Novo participa de I Seminário dos Projetos Estratégico – SEPE com a apresentação de quatro projetos.....	124
Figura 88 – UU de Mundo Novo participa de I Seminário dos Projetos Estratégico – SEPE com a apresentação de quatro projetos.....	125

Figura 89 – UEMS e ITAIPU protagonizam com Mundo Novo o 3º lugar em Sustentabilidade em MS.....	133
Figura 90 – Ações realizadas durante os quatro anos do projeto para manutenção dos espaços da unidade.....	135
Figura 91 – Ações realizadas durante os quatro anos do projeto para manutenção dos espaços da unidade.....	136
Figura 92 – UU de Mundo Novo recebeu iluminação temática do “Agosto Lilás”.....	138
Figura 93 – Boas Práticas em Voluntariado em Unidades de Conservação.....	142
Figura 94 – Vencedores da segunda edição do Prêmio Inova-UEMS.....	146
Figura 95 – Início da construção de Laboratório de Fertilidade do Solo e Herbário.....	149
Figura 96 – Publicação no Jornal Correio do Estado de 29 de outubro de 2021. Edição n. 21.632 - ano 68.....	150
Figura 97 – Publicação no Jornal Correio do Estado de 12 de novembro de 2021.....	151
Figura 98 – Publicação no Jornal Correio do Estado de 31 de dezembro de 2021.....	152
Figura 99 – UEMS no Jornal.....	153
Figura 100 – UEMS no Jornal O Liberal.....	154

SUMÁRIO

1 CONTEXTUALIZAÇÃO SOCIOECONÔMICA E DESCRIÇÃO DA UNIDADE.....	15
2 BREVE HISTÓRICO DOS CURSOS OFERTADOS NA UU.....	18
3 CURSOS OFERTADOS EM 2021.....	19
4 CORPO DOCENTE E TÉCNICO ADMINISTRATIVO EM 2021.....	19
4.1 Corpo docente e do quadro técnico administrativo.....	20
4.2. Breve descrição e principais mudanças ocorridas no corpo docente e técnico no ano de 2021.....	23
5 INFRAESTRUTURA.....	24
5.1 Principais obras de construção, reformas e reparos realizados em 2021.....	30
5.2 Aquisição, reparos e manutenção de móveis e equipamentos.....	34
5.3 Laboratórios da Unidade de Mundo Novo.....	37
5.4 Biblioteca e acervo.....	39
5.5 Acessibilidade.....	41
6 MANEJO DE RESÍDUOS.....	42
7 RELAÇÕES INTERINSTITUCIONAIS.....	45
7.1 Parcerias e convênios firmados e/ou em execução em 2021.....	45
7.2 Principais ações e eventos que ocorreram no ano de 2021.....	50
8 INTERNACIONALIZAÇÃO.....	126
8.1 Relações de Interação ou cooperação com Instituições Estrangeiras.....	126
8.2 Intercâmbio estudantil e docente.....	127
9 MEDIDAS INSTITUCIONAIS DE CONTROLE E COMBATE A PANDEMIA.....	127
9.1 Breve apresentação da evolução da pandemia no município.....	127
9.2 Participação de comitês ou de grupos de trabalho.....	128
9.3 Produção de materiais.....	129
10 DESTAQUES E OUTRAS INFORMAÇÕES.....	129
REFERÊNCIAS.....	159
ANEXOS.....	160
1. Relatório de Ações de Divulgação e Sensibilização sobre o Questionário de Autoavaliação Institucional – Ciclo 2019-2021;.....	160
2. Relatório das Ações de Divulgação do “Vestibular UEMS 2022”.....	160

APRESENTAÇÃO



*Mensagem do Gerente da
Unidade Universitária de
Mundo Novo*

O ano de 2021 é, sem dúvida alguma, o ano da SUPERANÇA e da ESPERANÇA.

A superação de inúmeros desafios impostos, principalmente pela continuidade dos trabalhos remotos.

A angústia e a solidariedade às muitas vidas ceifadas pela Covid-19 e o medo de contrair a doença ou de perder entes queridos nos impôs um desafio ainda maior que, além de organizacional, estrutural, também foi mental.

Superamos tudo isso, através de muita dedicação, comprometimento, profissionalismo e a competência de todos os servidores e da sociedade acadêmica para com a continuidade dos serviços prestados na nossa querida Universidade Estadual de Mato Grosso do Sul.

Toda essa SUPERANÇA foi fortalecida de ESPERANÇA e revestida da valorização da CIÊNCIA através da disponibilidade da VACINA para todos.

A chegada da Vacina, mesmo que “atrasada” em comparação a outros países, trouxe fôlego novo e muita coragem para todos.

Diante da nova normalidade, que ainda remete a medo e muita insegurança, o ser humano, mais uma vez, foi o protagonista. Este ser humano que é cheio de vida em abundância, que pulsa por viver, carregado de muitas forças transformadoras foi quem manteve as instituições públicas em funcionamento.

Na UEMS – Unidade de Mundo Novo não foi diferente. A garra dos

servidores e a vontade de fazer as coisas acontecerem foi o diferencial para todas as “entregas” que a Universidade concluiu e também para todos os projetos iniciados.

Já dizia o saudoso Thomas S. Eliot, “só quem arrisca a ir longe sabe o quanto longe pode ir”. Foi arriscando a ir cada dia mais longe que a UEMS – Unidade de Mundo Novo em parceria com inúmeras outras instituições chegaram mais longe que imaginavam.

Somos uma Universidade de entregas que além de valorizar e defender também pratica a ciência em prol do desenvolvimento social e territorial sustentável.

Viva a Universidade,
viva a Ciência e Viva a
Vacina.

*Prof. Dr. Leandro Marciano
Marra*

UNIDADE UNIVERSITÁRIA DE MUNDO NOVO

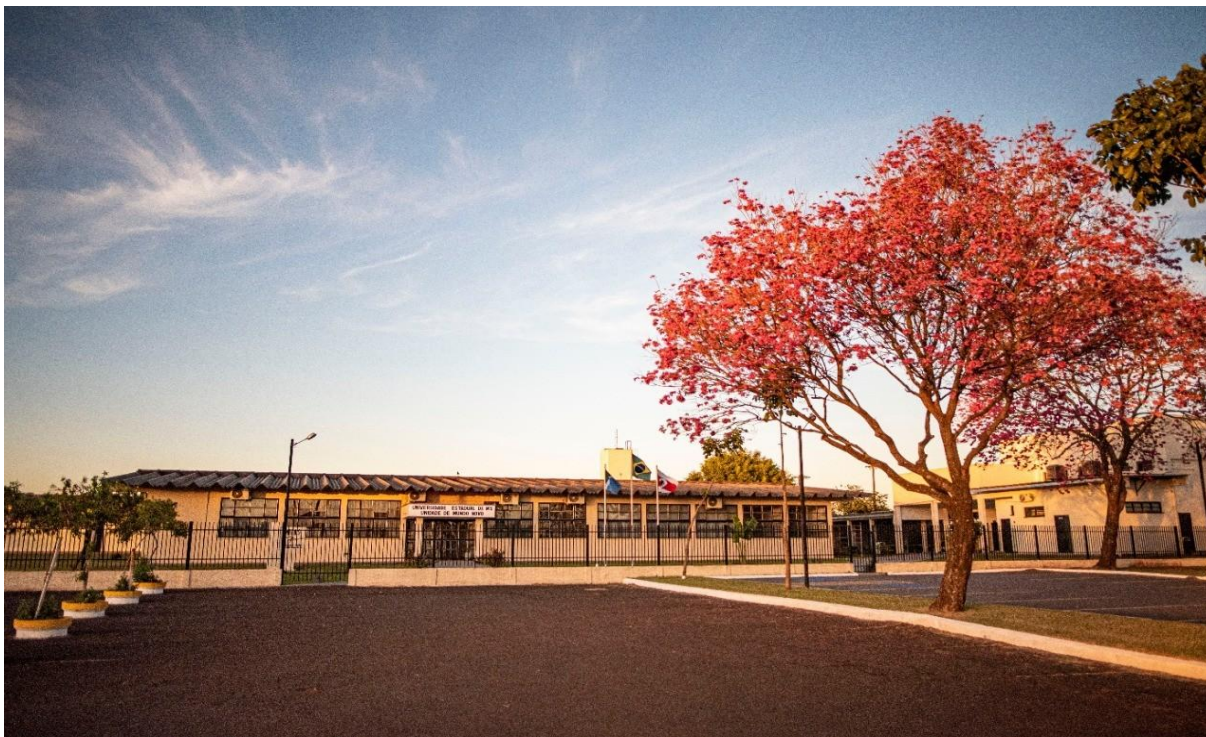

Fonte: UU de Mundo Novo/UEMS.

1 CONTEXTUALIZAÇÃO SOCIOECONÔMICA E DESCRIÇÃO DA UNIDADE¹

Mundo Novo situa-se na Região do Cone-sul, que é constituída por mais (06) seis municípios banhados pela bacia do rio Paraná, sendo que grande parte do seu território está localizada às margens do rio Paraná, na divisa com o Estado de mesmo nome. As exceções são os municípios de Japorã, divisa com a República do Paraguai, Iguatemi, que faz divisa com a região Sul-fronteira e o município de Juti, que se localiza na parte baixa da região da Grande Dourados, no centro-sul do estado. Grande parte da região do Cone-sul é cortada no sentido longitudinal pelo eixo troncal da BR-163, em uma extensão de aproximadamente 160 km, desde o município de Juti, na divisa com Caarapó na região da Grande Dourados, indo até o município de Mundo Novo, no limite com o Estado do Paraná na confluência com

¹ Elaborado pela Unidade.

a cidade de Guairá, e pelas rodovias MS-141, que liga a região do Cone-sul à Sul-fronteira (Figura 01). Essas rodovias são as principais vias de ligação da região do Cone-sul a outras regiões do Mato Grosso do Sul.

Figura 01 – Localização geográfica das regiões Cone-sul e Sul-fronteira de Mato Grosso do Sul.

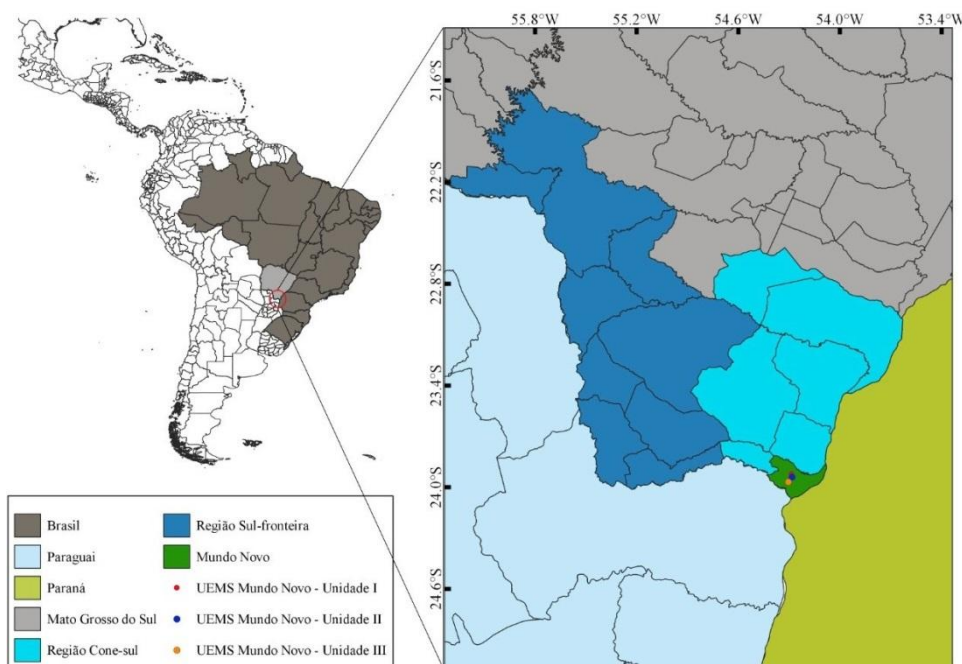

Fonte: UU de Mundo Novo/UEMS, 2020.

Especificamente, a UEMS de Mundo Novo, em suas Unidades I, II e III, está situada a 473 km da capital do estado de Mato Grosso do Sul, Campo Grande, e a 235 km da reitoria da UEMS, em Dourados. Localizada no município de Mundo Novo, região Cone-sul do estado, fazendo divisa com os municípios de Eldorado e Japorã no estado de Mato Grosso do Sul, Guairá e Altônia no estado do Paraná e com a cidade de Salto del Guairá na República do Paraguai (Figura 02).

Figura 02 – Localização geográfica do município de Mundo Novo e das Unidades I, II e III da UEMS de Mundo Novo.

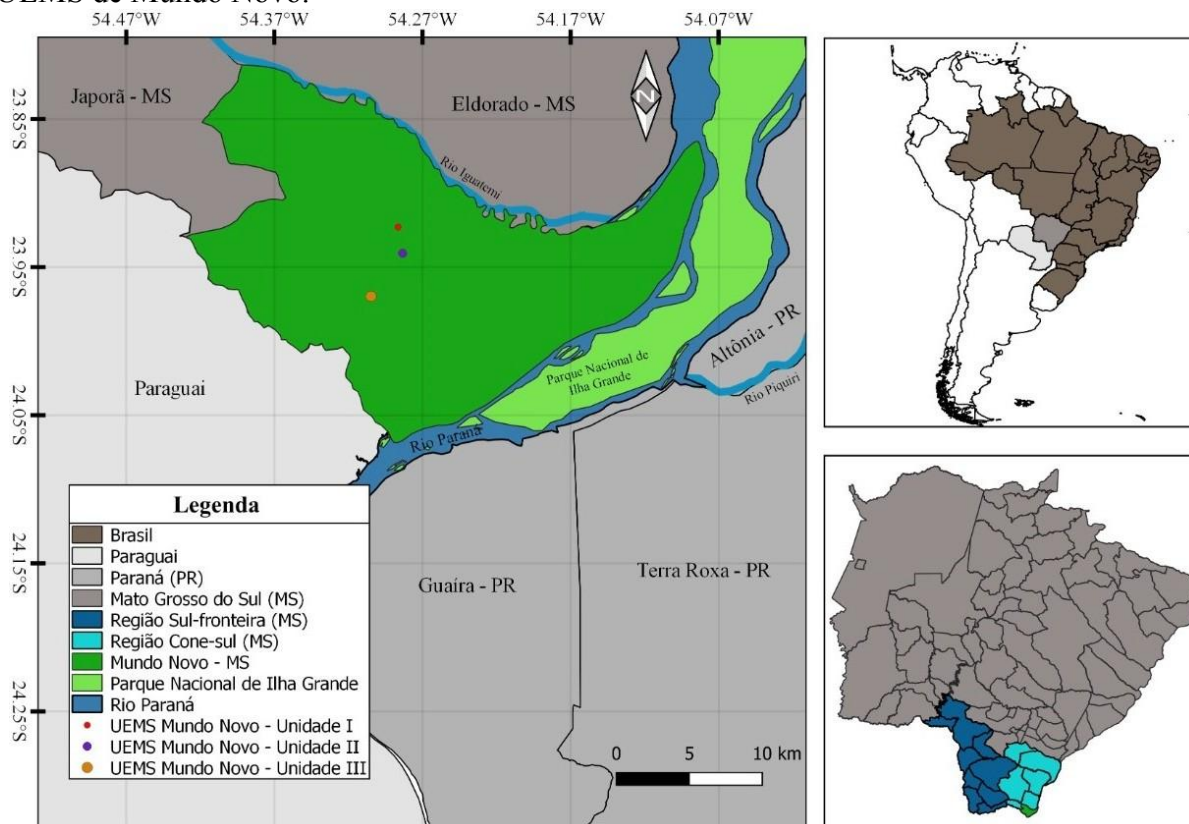

Fonte: UU de Mundo Novo/UEMS, 2020.

Essa região tem sua economia fundamentada na produção agropecuária, com destaque para a produção de grãos nos municípios de Naviraí e Itaquiraí, destacando-se as culturas de milho, soja e cana-de-açúcar. A pecuária bovina de corte tem rebanho estimado em aproximadamente um milhão de cabeças, com maior expressão nos municípios de Iguatemi, Naviraí e Itaquiraí. Nesta região também se desponta a avicultura de corte nos municípios de Itaquiraí e Juti. Como maior polo econômico e de liderança urbana na região aparece o município de Naviraí. Além da força da sua agropecuária, este município experimenta um rápido crescimento da indústria e da agroindústria, onde se destacam os setores de alimentos, com beneficiamento de carne, grãos, mandioca, leite; o sucroalcooleiro, da metalurgia, de cerâmica e o têxtil.

O Produto Interno Bruto dessa região foi estimado, em 2012, em R\$ 2,26 bilhões, sendo o município de Naviraí responsável por 45,5% da formação da riqueza regional. As

menores economias regionais estão nos municípios de Japorã, que contribuiu com 2,49% do PIB do Cone-sul, seguido de Juti, que representou 5,10 % do PIB da região. A região do Cone-sul detinha, em 2013, uma população residente estimada em 129.144 habitantes, segundo os dados do último Censo Demográfico. Deste total, 74,80% da sua população reside na zona urbana, um pouco abaixo da taxa de urbanização de 85,64% observada para o Estado, no geral. Chama atenção a elevada participação da população rural em Japorã, onde 81,56% dos seus habitantes vivem na zona rural. Esta região caracteriza-se pela expressiva presença da agricultura familiar, o que justifica uma menor taxa de urbanização. Existem atualmente mais de 20 assentamentos rurais que abrigam mais de 4 mil famílias de pequenos agricultores e comunidades indígenas. Essas comunidades, com produção de subsistência, aparecem principalmente nos municípios de Itaquiraí, Iguatemi, Japorã e Juti, onde desenvolvem pequena produção de leite, fruticultura e criação de pequenos animais para o sustento familiar (Dados do IBGE – www.ibge.gov.br).

2 BREVE HISTÓRICO DOS CURSOS OFERTADOS NA UU

A UU de Mundo Novo oferta no período noturno os cursos de Ciências Biológicas – Licenciatura (CB) e o Curso Superior de Tecnologia em Gestão Ambiental (TGA). Ambos os cursos ofertam 40 vagas anualmente e tem em seu histórico avaliações satisfatórias perante o Conselho Estadual de Educação (CEE/MS) e em nível federal através da prova do Exame Nacional de Desempenho dos Estudantes (ENADE).

O curso de CB em Mundo Novo inicialmente funcionou como Ciências – Habilitação Biologia, entre os anos de 1994 a 1999. A partir do ano de 2000, com a reestruturação no Projeto Pedagógico do curso, passou a ser ofertado como Ciências Biológicas – Licenciatura Plena, em vigor até a presente data. Além disso, a UU de Mundo Novo ofertou uma turma do curso de graduação em Normal Superior entre os anos de 2000 a 2003, formando 36 profissionais da área. Já o curso Superior de Tecnologia em Gestão Ambiental foi implantado no ano de 2011 e já recebeu 11 turmas de alunos.

Ao todo, a UU de Mundo Novo já formou 529 profissionais, entre os cursos de Ciências Biológicas, Normal Superior e Curso Superior de Tecnologia em Gestão Ambiental (Tabela 01).

Tabela 01 – Número de diplomados pela UU de Mundo Novo – período 1994 a 2020.

Curso	Turma de formando	Total de diplomados por curso
Ciências – Habilitação Biologia	1998 a 2003	138
Ciências Biológicas	2004 a 2020	268
Graduação Normal Superior	2003	37
Tecnologia em Gestão Ambiental	2013 a 2020	86
Total de Diplomados		529

Fonte: http://www.uems.br/registro_academico/numeros

A UEMS de Mundo Novo também recebeu a autorização para ofertar o curso de Agronomia bacharelado, a partir de 2021, conforme RESOLUÇÃO CEPE-UEMS N° 2.190, de 4 de dezembro de 2020. No entanto, devido a Pandemia de Covid 19, a oferta do curso acontecerá em 2022, com ingresso de candidatos através dos processos seletivos de vestibular e SiSU, conforme RESOLUÇÃO CEPE-UEMS N° 2.313, de 4 de agosto de 2021. Serão ofertadas 50 vagas para curso de Agronomia, modalidade bacharelado, período integral, com duração de 5 anos.

3 CURSOS OFERTADOS EM 2021

A UU ofereceu 02 (dois) cursos de Graduação, Ciências Biológicas – Licenciatura e Tecnologia em Gestão Ambiental.

4 CORPO DOCENTE E TÉCNICO ADMINISTRATIVO EM 2021

O quadro de docentes em exercício no ano de 2021 da UU integra 23 (vinte e três) professores (Quadro 01 e 02) distribuídos nos cursos de graduação supracitados. A UU dispõe de 02 (dois) Técnicos de Nível Superior (TNS) (Quadro 03), 08 (oito) Assistentes

Técnicos de Nível Médio (ATNM) (Quadro 04) e 04 (quatro) servidores em cargos comissionados (Quadro 05). Além disso, conta com 05 (cinco) prestadores de serviço terceirizado e (01) uma cedida (pela Prefeitura Municipal de Mundo Novo), distribuídos nos setores de manutenção, limpeza, vigilância e atividades gerais (Quadro 06).

4.1 Corpo docente e do quadro técnico administrativo

Os Quadros 01 e 02 apresentam os docentes efetivos e contratados, por curso vinculado, regime de trabalho (RT), titulação atual e tempo em exercício.

Quadro 01 – Relação de docentes efetivos na UU de Mundo Novo em 2021.

	Servidor	Curso	RT* (horas)	Titulação Atual	TE* (anos)
01	Ana Francisca Gomes da Silva	Biologia/ Gestão Ambiental	TIDE*	Doutorado	27
02	Andrêssa Gomes de Rezende Alves	Biologia	40	Doutorado	02
03	Elaine Antoniassi Luiz Kashiwaqu	Biologia/ Gestão Ambiental	TIDE	Doutorado	14
04	Jean Sérgio Rosset	Gestão Ambiental	TIDE	Doutorado	06
05	Leandro Fleck	Gestão Ambiental	40	Doutorado	02
06	Leandro Marciano Marra	Gestão Ambiental	TIDE	Doutorado	06
07	Lilian Giacomini Cruz Zucchini	Biologia	TIDE	Doutorado	02
08	Marcelo Leandro Bueno	Biologia	40	Doutorado	02
09	Milza Celi Fedatto Abelha	Biologia/ Gestão Ambiental	TIDE	Doutorado	14
10	Sáuria Lúcia Rocha de Castro	Gestão Ambiental	TIDE	Doutorado	21
11	Selene Cristina Pierri Castilho	Gestão Ambiental	TIDE	Doutorado	06
12	Tiago Zoz	Gestão Ambiental	TIDE	Doutorado	01
13	Valéria Flávia Batista da Silva	Biologia	TIDE	Doutorado	22
14	Vanessa Daiana Pedrancini	Biologia	TIDE	Doutorado	10
15	Vanessa Pontara	Biologia	40	Doutorado	02
16	Wagner Lopes Klein	Biologia/ Gestão Ambiental	40	Mestrado	23

Fonte: UU de Mundo Novo/UEMS, 2021.

RT*= Regime de Trabalho, TE*= Tempo de exercício na Unidade (por ano), TIDE*= Tempo Integral Dedicção Exclusiva.

Quadro 02 – Relação de docentes contratados na UU de Mundo Novo em 2021.

Servidor	Curso	RT* (horas)	Titulação Atual	TE* (anos)
01 Cássia Fernanda Yano	Biologia 1º e 2º semestre	40	Doutorado	02
0 Célia dos Santos Moreira	Biologia 2º semestre	24	Mestrado	03
0 Diego Alexandre Hackl	Biologia 2º semestre	08	Mestrado	02
0 João Henrique Souza Barros	Gestão Ambiental 1º semestre	20	Doutorado	01
0 Maryleide Ventura da Silva	Biologia/Gestão Ambiental 1º semestre	16	Mestrado	01
0 Milene Dias Amorim	Biologia 1º semestre	24	Mestrado	01
0 Paulo Ricardo Lima	Gestão Ambiental 1º e 2º	40	Doutorado	06

Fonte: UU de Mundo Novo/UEMS, 2021.

RT*= Regime de Trabalho, TE*= Tempo de exercício na Unidade (por ano).

Os Quadros 03, 04 e 05 elencam os TNS, ATNM e servidores em cargos comissionados, por cargo, grau e área de escolaridade e tempo de exercício.

Quadro 03 – Relação de servidores TNS da UU de Mundo Novo em 2021.

Servidor	Cargo	Grau de Escolaridade	Área de Escolaridade	TE* (anos)
01 Elenir Patrício Cotorelli	Secretária Acadêmica	Especialização	Pedagogia e Gestão Pública	23
02 Tatiana Cristina Ebuchi	Técnica Administrativa	Especialização	Biologia	16

Fonte: UU de Mundo Novo/UEMS, 2021.

TE*= Tempo de exercício na Unidade (por ano).

Quadro 04 – Relação de ATNM da UU de Mundo Novo em 2021.

Servidor	Cargo/Lotação	Grau de Escolaridade	Área de Escolaridade	TE* (anos)	
01	Alexandre Brito dos Santos	Técnico de Laboratório	Graduado	Química	07
02	Francielle Cristina Pedrancini	Biblioteca	Graduado	Administração	02
03	Lindayane Cardoso Chaves Marra	Biblioteca	Especialização	Ciências Biológicas e Direito	02
04	Luana Torres Fernandes Félix	Secretaria	Especialização	Ciências Biológicas	15
05	Rosalina Pereira Peixoto	Biblioteca	Especialização	Produção Publicitária	22
06	Tatiana Bueno de Oliveira	Secretaria	Especialização	Administração	02
07	Tiago Felipe de Senes Lopes	Técnico de Laboratório	Mestrado	Ciências Biológicas	02
08	Winnie Furtado Silva	Secretaria	Graduado	Direito	02

Fonte: UU de Mundo Novo/UEMS, 2021.

TE*= Tempo de exercício na Unidade (por ano).

Quadro 05 – Relação de servidores em cargos comissionados da UU de Mundo Novo em 2021.

Servidor	Cargo/Lotação	Grau de Escolaridade	Área de Escolaridade	TE* (anos)	
01	Prof. Leandro Marciano Marra	Gerente da Unidade de Mundo Novo	Doutorado	Agronomia	06
02	Prof. Marcelo Leandro Bueno	Coordenador do Curso de Ciências Biológicas	Doutorado	Ciências Biológicas	02
03	Prof. Leandro Fleck**	Coordenador do Curso de Tecnologia em Gestão Ambiental	Doutorado	Gestão Ambiental	02
04	Profª. Selene Cristina de Pierri Castilho	Coordenadora do Curso de Tecnologia em Gestão Ambiental	Doutorado	Gestão Ambiental	06
05	Prof. Jean Sérgio Rosset***	Coordenador <i>Pró-tempore</i> do Curso de Agronomia	Doutorado	Agronomia	06

Fonte: UU colocar UU de Mundo Novo/UEMS, 2021.

TE*= Tempo de exercício na Unidade (por ano).

** Coordenador do Curso de Tec.em Gestão Ambiental a partir de 29 de março de 2021- PORTARIA “P”/UEMS nº. 253, de 24 de março de 2021.

*** Coordenador *Pró-Tempore* do Curso de Agronomia a partir de 1º de setembro de 2021- PORTARIA “P”/UEMS nº. 679, de 09 de setembro de 2021.

Quadro 06 – Relação de prestadores de serviço terceirizado de Mundo Novo em 2021.

	Servidor	Cargo/Lotação	Empresa/Origem	Terceirizado ou Cedido
01	Ana Paula Alves da Silva	Limpeza	Guatós	Terceirizado
02	Eli Evangelista dos Santos	Vigia	Suporte Vigilância	Terceirizado
03	Gonçalves Rodrigues dos Santos	Vigia	Suporte Vigilância	Terceirizado
04	Luciane de Souza	Limpeza	Prefeitura	Cedido
05	Marcelo Langalaite Rodrigues	Jardineiro	Guatós	Terceirizado
06	Sueli Rodrigues da Silva	Limpeza	Guatós	Terceirizado

Fonte: UU de Mundo Novo/UEMS, 2021.

4.2. Breve descrição e principais mudanças ocorridas no corpo docente e técnico no ano de 2021

A Coordenação do Curso de Tecnologia em Gestão Ambiental era ocupada anteriormente pela professora Dra. Selene Cristina de Pierri Castilho, que foi substituída pelo professor Dr. Leandro Fleck a partir do dia 29 de março de 2021, conforme PORTARIA “P”/UEMS n°. 253, de 24 de março de 2021.

O professor Wagner Lopes Klein afastou-se para fins de Qualificação em Doutorado, conforme PORTARIA “P”/UEMS n°. 312, de 12 de abril de 2021, no período 10 de abril de 2021 a 09 de abril de 2025.

Em março de 2021, o professor efetivo Tiago Zoz passou a fazer parte do quadro de professores efetivos da Unidade de Mundo Novo, lotado no curso de Tecnologia em Gestão Ambiental, vindo por remanejamento da Unidade de Cassilândia.

Por outro lado, a professora Alessandra Ribeiro de Moraes, a partir do ano letivo de 2021, deixou o quadro de docentes de Mundo Novo por remanejamento, passando a ser lotada na Unidade de Ivinhema.

Diante da aprovação da oferta do novo curso de Agronomia em Mundo Novo, o professor Jean Sérgio Rosset foi designado à função de coordenador *Pró-tempore* do Curso de Agronomia, conforme PORTARIA “P”/UEMS n°. 679, de 09 de setembro de 2021.

5 INFRAESTRUTURA

A Unidade I, localizada na área urbana do município de Mundo Novo, mais especificamente, na rodovia BR 163, km 20,2, Bairro Universitário (Figura 03), foi adquirida desde a criação da UEMS, através de doação por parte do município de Mundo Novo.

Figura 03 – Localização geográfica da Unidade I da UEMS de Mundo Novo.

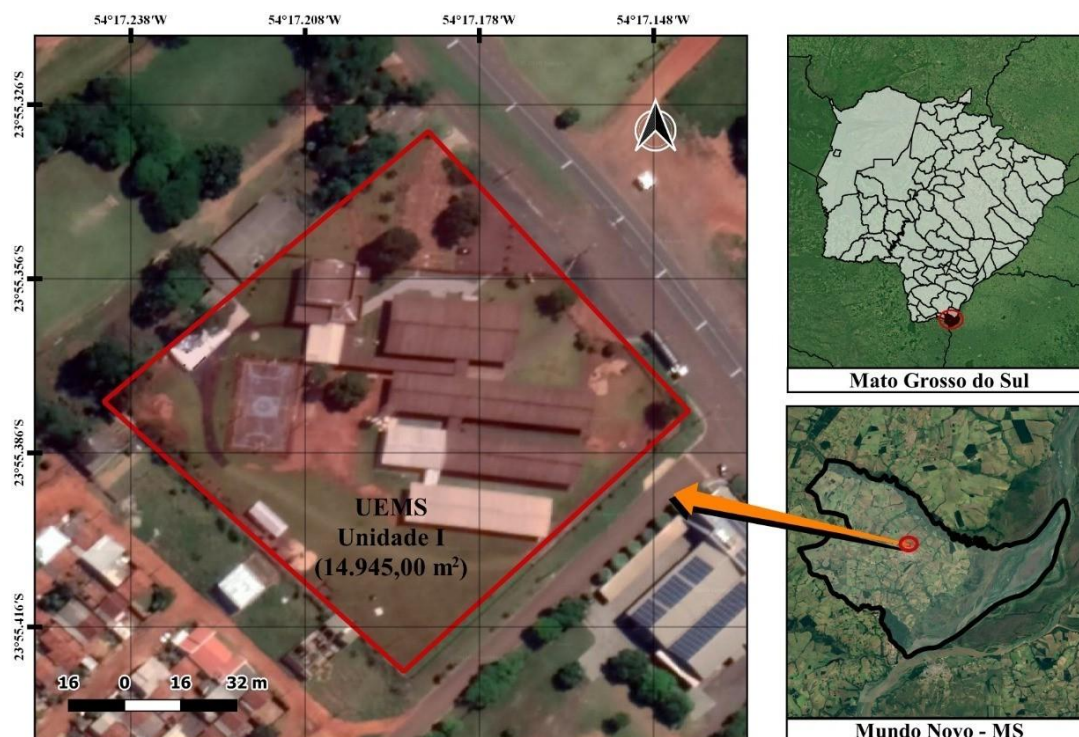

Fonte: UU de Mundo Novo/UEMS, 2020.

A infraestrutura da Unidade I é constituída por 7 blocos, mais a área externa da Unidade, totalizando uma área de 14.945,00 metros quadrados. Sendo mais de 3.000,00 m² de área construída (Figura 04).

Figura 04 – Vista aérea da Unidade I da UEMS de Mundo Novo.



Fonte: Marcelo B. Uliana (04/01/2021).

O bloco 1 conta com sala da secretaria acadêmica e demais serviços administrativos, sala da gerência da Unidade, sala do servidor de *internet* (acoplada à sala da gerência), sala da coordenação do curso de Ciências Biológicas licenciatura, sala da coordenação do curso de Tecnologia em Gestão Ambiental, sala da coordenação do curso de Agronomia, sala de reuniões, seis salas de professores (com capacidade para dois docentes por sala), banheiros (masculino e feminino) para uso dos funcionários e copa. Todos os ambientes com funções administrativas deste bloco possuem condicionadores de ar. A secretaria acadêmica possui mobiliários, computadores, impressora a laser multifuncional instalada em rede que atende à demanda administrativa e dos professores. As salas dos professores são equipadas com mesas,

armários, cortinas, computadores individuais, rede de *internet*, telefones e condicionadores de ar de 12.000 BTUs.

No bloco 01 também se localiza a biblioteca, que possui, além do acervo bibliográfico, um microcomputador específico para uso dos acadêmicos na busca do acervo, assim como um espaço coletivo para estudos (60 m²), com ventiladores e condicionador de ar de 60.000 BTUs, sala individual de leitura, sala do Programa Institucional de Bolsas de Iniciação à Docência (PIBID) que atende aos alunos do curso de Ciências Biológicas, Licenciatura, sala de informática climatizada disponível para uso dos alunos e comunidade. Além dos computadores presentes na sala de informática, cujo uso é agendado pelos funcionários da biblioteca, a Unidade I também possui 20 *notebooks* que ficam na secretaria acadêmica à disposição dos funcionários e acadêmicos para realização das atividades de ensino, pesquisa e extensão.

O bloco 02 destina-se ao curso de Ciências Biológicas, Licenciatura, que utiliza quatro salas de aula para as turmas da 1^a a 4^a séries, sendo equipadas com carteiras, quadros brancos, projetores multimídia, computadores, ventiladores e aparelhos condicionadores de ar de 22.000 BTUs. O bloco possui também o Laboratório de Química e o Laboratório de Biocombustíveis e Saneamento Ambiental, além de uma copa/cozinha.

No bloco 03 localizam-se os laboratórios de: Zoologia, Manejo e Conservação do Solo, Educação e Ensino de Ciências e também uma sala de estudos dos discentes de graduação, sendo todos esses ambientes climatizados, além de um bebedouro e banheiros masculino e feminino, ambos adaptados para pessoas com deficiência (cadeirantes).

O bloco 04, inaugurado em março de 2018, é destinado ao curso de Tecnologia em Gestão Ambiental. ocupa três salas de aula para as turmas da 1^a a 3^a séries, sendo equipadas com carteiras, quadro branco, projetores multimídia, computadores e aparelhos condicionadores de ar de 24.000 BTUs. Também possui um Laboratório de Informática e Geoprocessamento com 60 m² equipado com quadro branco, projetor multimídia e aparelho de ar condicionado de 60.000 BTUs. O bloco possui piso tátil e banheiros, masculino e feminino, também adaptados para pessoas com deficiência (cadeirantes).

O bloco 05 é constituído por um Anfiteatro com capacidade para 120 pessoas, equipado com pranchetas escamoteáveis, projetor multimídia, caixas de som, mesa digital de

som e microfones, *kit web* conferência e dois aparelhos condicionadores de ar de 80.000 BTUs. Este bloco ainda possui um Laboratório de Apoio à Pesquisa, utilizado para o processamento e armazenamento de amostras de diferentes tipos de materiais de campo e também para o armazenamento e condicionamento dos reagentes químicos controlados pela Polícia Federal, conforme Portaria N 240 de 12 de março de 2019 do Ministério da Justiça e Segurança que estabelece os procedimentos para o controle e a fiscalização de produtos químicos e define os produtos químicos sujeitos a controle pela Polícia Federal; uma sala de uso restrito dos vigias (segurança armada), banheiro individual, cantina, uma sala docente também com mobiliário, computador, telefone e condicionador de ar de 12.000 BTUs com capacidade para dois docentes, vestiários feminino e masculino equipados com três chuveiros cada, usados por professores, alunos e estagiários, além de um espaço de convivência com 120 m², denominado “Espaço de Convivência Felicidade”, destinado ao uso dos alunos durante os dias letivos e que também comporta eventos da comunidade interna e externa à UEMS.

O bloco 06, construído com recursos da Financiadora de Estudos e Projetos (FINEP) e inaugurado em outubro de 2019, é constituído por três laboratórios de pesquisa equipados, mobiliados e com condicionadores de ar, sendo eles: Laboratório de Química de Produtos Naturais, Laboratório de Botânica e Laboratório de Ecologia, além de um almoxarifado.

Já no bloco 07, encontram-se o Laboratório de Vermicompostagem, uma garagem para os veículos e barcos, almoxarifado e área de serviço/limpeza, totalizando 276 m².

A estrutura externa da Unidade I conta ainda com uma casa de vegetação, estação do Sistema Global de Navegação por Satélite (GNSS – Meteorológica), horto de plantas medicinais, quadra poliesportiva, orquidário, estacionamento para bicicletas, motos e carros, além de corredores de acesso totalmente cobertos e que conectam todos os blocos.

A UEMS de Mundo Novo recebeu, em 2020, a doação de um imóvel e de um terreno para a instalação das Unidades II e III da Instituição no município.

A Unidade II da UEMS, localizada na área urbana do município, fica na Avenida Brasil, esquina com a rua Mato Grosso, no bairro São Jorge (Figura 05), a aproximadamente dois quilômetros da Unidade I, sendo o acesso 100% em via asfaltada.

O imóvel foi adquirido por intermédio da Superintendência do Patrimônio da União no Mato Grosso do Sul (SPU-MS), no mês de julho de 2020.

A infraestrutura do prédio é constituída por três lotes – interligados e com acesso livre entre eles – com rede de abastecimento de água e de energia elétrica, totalizando uma área de 4.905,00 m², sendo 1.700,00 m² de área construída. Além disso, é totalmente fechada, com muro de alvenaria, e conta com cerca elétrica e sistema de videomonitoramento. Possui também uma guarita de segurança.

Figura 05 – Localização geográfica e fotografias da Unidade II da UEMS de Mundo Novo.

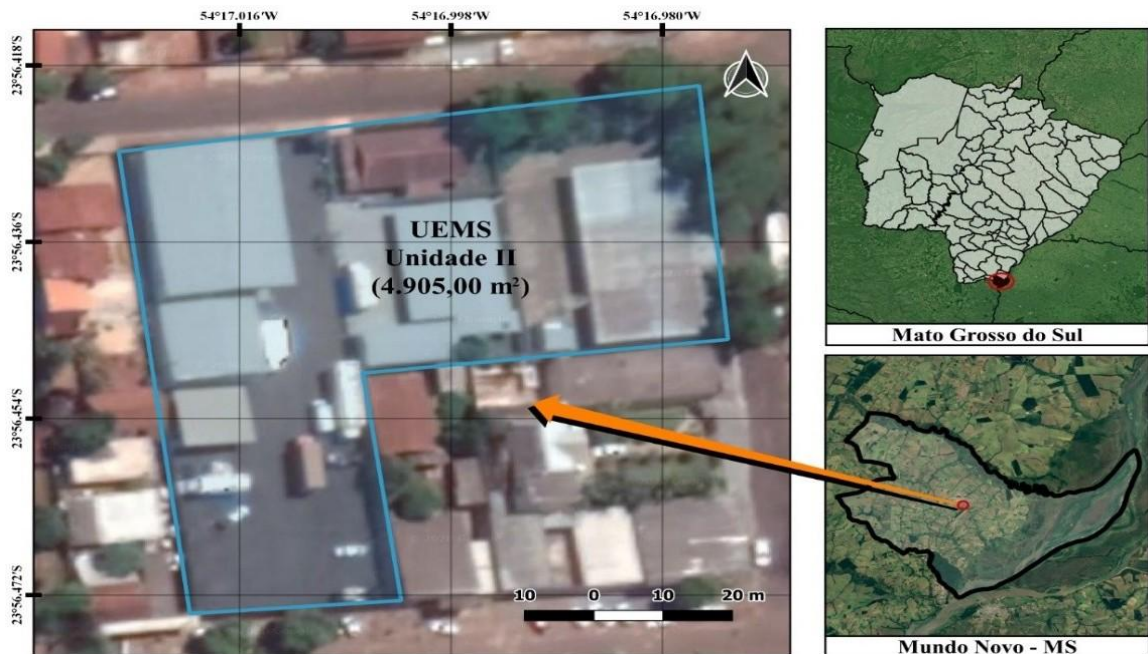

Fonte: UU de Mundo Novo/UEMS, 2020.

A Unidade III será construída em um terreno localizado na estrada Asa Branca, na zona rural do município de Mundo Novo, próximo a Base de Operações do Exército Brasileiro. O acesso se dá pela Rodovia BR-163, no km 15, próximo ao entroncamento com a rodovia MS-386. Fica a 6,5 km da Unidade I e a 4,5 km da Unidade II, sendo o acesso 75% por asfalto e apenas 1,6 km por estrada de terra batida, após a saída da rodovia BR-163.

O terreno, que será transformado em área experimental de campo da UEMS, foi doado pela família do empresário mundonovense Deusdete Henrique Dias, por meio da articulação da Associação Comercial e Industrial de Mundo Novo (ACIMN).

O terreno doado possui área total de seis hectares, distribuídos em 160 metros lineares de frente e fundo, e 380 metros nas laterais. Caracterizada ainda por uma altitude média, de 270 metros, e um relevo moderadamente ondulado a ondulado, com declividade de 8 a 20%. A classe de solos de Argissolo predomina em 80% da área e a cota mais inferior possui um córrego com mata ciliar (Área de Preservação Permanente (APP) (Figura 06).

Figura 06 – Localização geográfica e fotografias da Unidade III – Área Experimental da UEMS de Mundo Novo.

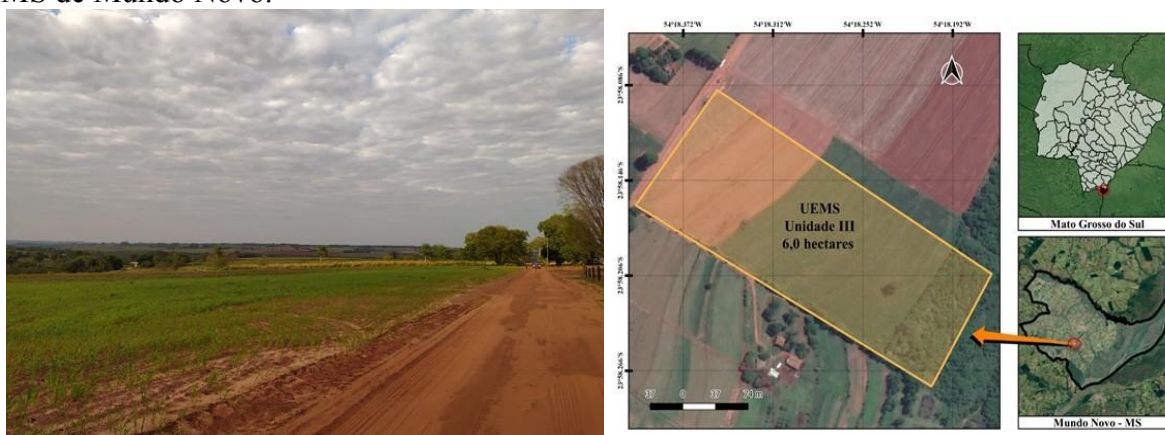

Fonte: UU de Mundo Novo/UEMS, 2020.

Nos tópicos a seguir é possível observar as obras de construção, reformas e reparos realizados no ano de 2021, a relação/quantidade geral dos itens, bem como os laboratórios, biblioteca e acessibilidade.

5.1 Principais obras de construção, reformas e reparos realizados em 2021

- Ampliação da Biblioteca

A UU de Mundo Novo realizou reforma para ampliação do espaço físico da biblioteca e de seu respectivo acervo bibliográfico. A obra garantiu a melhoria do atendimento a toda comunidade acadêmica da Unidade.

Com a ampliação da área do acervo, o espaço passa de 37 m² para 57 m², o que possibilitará um aumento em 50% no número de exemplares disponibilizados para consulta e empréstimo para a comunidade acadêmica correspondendo ao aumento de capacidade do acervo em aproximadamente 3.500 livros. Além disso, também foi construída uma sala interna para que os acadêmicos possam realizar seus estudos individuais (com capacidade para 8 alunos) e uma sala para manuseio de livros em processamento técnico, para que os servidores da biblioteca tenham um espaço adequado para manipular livros, periódicos e documentos, em geral.

Também foram instalados aparelhos de ar-condicionado nos respectivos espaços, cortinas em todas as janelas, sistema de *Wifi*, pontos de internet e ramal de telefone, dando melhores condições de trabalhos aos servidores e aos usuários. Para a realização desta reforma, a Unidade obteve ajuda financeira do Poder Judiciário (Comarca do Município de Mundo Novo), através do Conselho da Comunidade, e mão de obra dos reeducandos que prestam serviços comunitários através do Projeto “UEMS – Laboratório de Humanização”, desenvolvido em parceria entre a UEMS e o Poder Judiciário de Mato Grosso do Sul.

- Laboratório de Vermicompostagem

Por meio de uma parceria com a Receita Federal do Brasil (RFB), a unidade deu continuidade à construção do Laboratório de Vermicompostagem (Figura 08), com área de 96 metros quadrados, que será utilizado para a vermicompostagem dos cigarros apreendidos pela RFB. O espaço construído, além de possibilitar a vermicompostagem dos cigarros apreendidos pela Receita Federal do Brasil, será utilizado pelos acadêmicos e professores da UEMS de Mundo Novo para o processo de ensino-aprendizagem, possibilitando a realização de atividades rotineiras de sala de aula, trabalhos de conclusão de curso, projetos de

iniciação científica, além de projetos e atividades de extensão. O “Projeto de Vermicompostagem” é coordenado pelo professor Leandro Fleck e conta com a participação dos professores Leandro Marciano Marra, Jean Sérgio Rosset, Selene de Pierri Castilho e Tiago Zoz.

- Laboratório de Fertilidade do Solo e Herbário

O Laboratório de Fertilidade do Solo e Herbário da Universidade Estadual de Mato Grosso do Sul (UEMS), que será sediado na UU de Mundo Novo, começou a ser construído. A obra, de 500 m², licitada no valor de R\$ 1.826.669,31, teve início em 21 de dezembro de 2021. A obra é resultado de um Convênio de Cooperação Técnica e Financeira assinada entre a UEMS e a ITAIPU Binacional em agosto de 2020. Além da construção das edificações, o convênio, com valor de R\$ 7,8 milhões, prevê ainda a aquisição de equipamentos e o desenvolvimento de ações técnico-científicas e socioambientais no Cone-sul de Mato Grosso do Sul. A autorização para o início das obras foi assinada no dia 29 de novembro, durante solenidade realizada na UU de Mundo Novo, com a presença do governador de Mato Grosso do Sul, Reinaldo Azambuja, o prefeito de Mundo Novo, Valdomiro Sobrinho, e o reitor da UEMS, Laércio Alves de Carvalho. Pela Itaipu Binacional, que também integra o convênio, estavam presentes o assessor da Diretoria Geral, Aloísio Lamim e o assistente Márcio Bortolini, representando o diretor de Coordenação, general Luiz Felipe Carbonell. A ordem de serviço foi dada no dia 10 de dezembro e a empresa ganhadora da licitação teria 30 dias para iniciar os trabalhos, mas iniciou a obra em 11 dias. O alvará de construção foi concedido pela Secretaria de Infraestrutura de Mundo Novo.

A Infraestrutura da Unidade de Mundo Novo também recebeu alguns reparos e melhorias, tais como:

- Manutenção e revisão da rede elétrica, Unidades I e II;
- Pinturas (mão de obra reeducandos*):
 - calçadas;
 - parte externa do bloco administrativo;
 - quadra de esportes;
 - paredes internas da biblioteca;

- logo da UEMS no corredor do bloco acadêmico e anfiteatro;
- Melhorias na sala do “Café”, com a instalação de encanamento de água, torneira, pia, revestimento cerâmico das paredes e instalação de armários.
- Reparo no calçamento do pátio interno (mão de obra de reeducandos*);
- Reparo e adequações no asfalto do estacionamento de veículos (apoio da Prefeitura Municipal de Mundo Novo);

Quadro 07 – Principais obras de construção, reformas e reparos realizados na UU de Mundo Novo em 2021.

Objeto	Valor (R\$)	Origem recurso	Ação		
			C	P	I
Ampliação do espaço físico da Biblioteca	4. 000,00	Reeducandos Conselho da Comunidade*	X		
Fechamento Lateral do Laboratório de Vermicompostagem	7. 300,00	RF			X
Manutenção e revisão da rede elétrica, Unidade I e II	5. 000,00	RF		X	
Reparo no calçamento do pátio interno	40 0,00	RF	X		
Pintura de diversos espaços	4. 000,00	RF	X		
Construção Laboratório de Fertilidade do Solo e Herbário	1. 826.669,31	Convênio Itaipu			X

Fonte: UU de Mundo Novo/UEMS, 2021.

*Ações divididas em três categorias: C – Corretiva; P – Preventiva; I – Investimento (admite-se como ações de investimento todas as obras que contribuem para a expansão das atividades de ensino, pesquisa e extensão).

Origem do Recurso: RF – Repasse Financeiro da UEMS.

Reeducandos*: Parceria com o Poder Judiciário que envia réus para prestação de serviços comunitários. Nestas ocasiões os materiais para a manutenção/reforma foram adquiridos com o repasse financeiro, entretanto a mão de obra utilizado foi de reeducandos.

Figura 07 – Ampliação do espaço físico da Biblioteca



Fonte: UU de Mundo Novo/UEMS, 2021.

Figura 08 – Reformas e melhorias da UU de Mundo Novo. Fechamento lateral do laboratório de vermicompostagem e pintura da quadra de esportes.



Fonte: UU de Mundo Novo/UEMS, 2021.

5.2 Aquisição, reparos e manutenção de móveis e equipamentos

Neste subtópico, apresentam-se as aquisições, reparos e manutenções ocorridas no ano e que estão associadas a uma lista de itens gerais da infraestrutura da UU de Mundo Novo.

- A UU de Mundo Novo recebeu da Receita Federal do Brasil (RFB), 1ª Região Fiscal, Aduana de Mundo Novo, a doação de aparelhos celulares (Modelo/Marca Redmi Note 9S – 64 GB) destinados aos servidores da Unidade com o objetivo de garantir a realização de atividades remotas (Figura 09). Todos os servidores, técnicos e docentes foram contemplados com os aparelhos. A doação totalizou uma captação financeira no valor de R\$ 50.773,23.

Figura 09 – Docentes e Técnicos recebendo os aparelhos de celulares doados pela Receita Federal.



Fonte: UU de Mundo Novo/UEMS, 2021.

- A Universidade Estadual de Mato Grosso do Sul (UEMS), por meio da UU de Mundo Novo, recebeu uma doação em que a RFB destinou à UEMS e que incluiu o valor de R\$ 40 mil em pneus para os veículos da Instituição (Figura 10). Os pneus foram recebidos pelo Gerente da Unidade de Mundo Novo Prof. Dr. Leandro Marra e, em seguida, foram encaminhados para a reforçar o estoque do Setor de Transporte da Diretoria de Infraestrutura (Dinfra) da Universidade, localizada na sede a UEMS, em Dourados.

Figura 10 – Doação de pneus pela Receita Federal.



Fonte: UU de Mundo Novo/UEMS, 2021.

- A Universidade Estadual de Mato Grosso do Sul (UEMS) recebeu da Receita Federal do Brasil (1ª Região Fiscal - Aduana de Mundo Novo) a doação de 23 unidades de sofás, de dois lugares, os quais foram encaminhados para a Sede da Universidade, em Dourados (Figura 11). A entrega foi feita pelo Delegado da Alfândega da Receita Federal de Mundo Novo, Thiago André Hering, diretamente ao Reitor da UEMS, Prof. Dr. Laércio Alves de Carvalho em 25 de maio. Também acompanharam a entrega: Robson Marques Amorim, Pró-Reitor de Administração e Planejamento; Alencar Ferri, Diretor de Infraestrutura; Prof. Dr. Leandro Marciano Marra, Gerente da UU de Mundo Novo; e dos docentes Tiago Zoz e Leandro Fleck (Coordenador do Curso de Tecnologia em Gestão Ambiental).

Figura 11 – Doação realizada pela Receita Federal de 23 unidades de sofás.



Fonte: UU de Mundo Novo/UEMS, 2021.

- Instalação de 02 (dois) condicionadores de ar 12.000 Btus (sala de professores e acervo da biblioteca);
- Manutenção e higienização em condicionadores de ar;
- Manutenção em computadores e notebooks;
- Instalação e implantação da rede lógica com infraestrutura na Biblioteca (acervo);
- Recarga do botijão de gás 45kg do Laboratório de Química.

5.3 Laboratórios da Unidade de Mundo Novo

A Unidade de Mundo Novo possui consolidada infraestrutura laboratorial, adequada às características das pesquisas realizadas. Todos os docentes da Unidade estão vinculados ou

são diretamente responsáveis pelos laboratórios de ensino e pesquisa, cuja estrutura foi constituída a partir da captação de recursos públicos.

Atualmente, a Unidade I da UEMS possui 11 Laboratórios. Porém, através do convênio (nº 4500058343) firmado entre a UEMS e a ITAIPU Binacional, há recursos garantidos para a construção e instrumentalização sofisticada de mais sete laboratórios de pesquisa, além do Herbário Ernesto Vargas Baptista, o primeiro Herbário da UEMS.

Todos esses ambientes laboratoriais atuais são compartilhados pelos docentes e discentes dos cursos de Ciências Biológicas licenciatura e Tecnologia em Gestão Ambiental para o desenvolvimento de diversas atividades de ensino, pesquisa e extensão, representando experiências realísticas do campo das profissões e será utilizado pelos discentes do curso de agronomia que iniciará em março de 2022.

Os laboratórios de Mundo Novo, atende todas as áreas do conhecimento dos respectivos cursos, bem como, no desenvolvimento de pesquisas: Análises físico-químicas e de qualidade de água e solo; Ecologia de comunidades de peixes em diferentes aspectos, como padrões de distribuição e abundância das populações, ecomorfologia, alimentação, reprodução, avaliação da qualidade de habitats aquáticos e das características físico-químicas e suas relações com a ictiofauna; Experimentos em microbiologia; Extração, fracionamento, isolamento, quantificação e identificação de compostos químicos naturais; Modelagem para estabelecer relações entre o meio ambiente e a biodiversidade; Práticas de geoprocessamento em ambiente SIG; Utilização de minhocas para degradar a matéria orgânica de forma mais rápida produzindo como substrato o composto (vermicompostagem), dentre outras atividades afins.

Quadro 08 – Relação de laboratórios específicos da UU de Mundo Novo em 2021.

Denominação do Laboratório	Área (m ²)	Capacidade (qtd.* pessoas)	Aplicação	Total de Equip.*
Laboratório de Química	68	20	Ensino e Pesquisa	31
Laboratório de Zoologia	68	20	Ensino e Pesquisa	31
Laboratório de Botânica	28	08	Ensino e Pesquisa	04
Laboratório de Ecologia	50	15	Ensino e Pesquisa	12
Laboratório de Vermicompostagem	96	20	Ensino e Pesquisa	00
Laboratório de Química de Produtos Naturais	15	03	Ensino e Pesquisa	09
Laboratório de Manejo e Conservação do Solo	45	10	Pesquisa	05
Laboratório de Educação e Ensino de Ciências	45	10	Ensino	00
Laboratório de Apoio à Pesquisa (Multifuncional)	16	03	Pesquisa	04
Laboratório de Biocombustíveis e Saneamento Ambiental	45	10	Ensino e Pesquisa	07
Laboratório de Informática e Geoprocessamento	68	20	Ensino	01

Fonte: UU de Mundo Novo/UEMS, 2021.

Qtd.* = Quantidade, Equip.* = Equipamentos.

5.4 Biblioteca e acervo

A biblioteca da UU de Mundo Novo (Figura 12) dispõe de acervos em diversos formatos: livros, folhetos, teses e dissertações, mídias em VHS, CD-ROM, DVDS e periódicos. Atualmente o acervo é composto por 4.926 (quatro mil, novecentos e vinte e seis) exemplares (Tabela 02).

Quanto ao atendimento a comunidade interna e externa, a biblioteca realizou cerca de 100 atendimentos, entre empréstimos, devoluções e renovações para estudantes, professores e funcionários, seguindo os protocolos de Biossegurança. Foram realizadas catalogação de 28 trabalhos de conclusão de curso.

Tabela 02 – Total de volumes de livros, na UU de Mundo Novo por área de conhecimento.

Área de Conhecimento	Total
Agrárias	244
Biológicas	1.037
Saúde	301
Exatas e da Terra	764
Humanas	1.684
Ciências Sociais Aplicadas	493
Engenharias	31
Linguística, Letras e Artes	442
Multidisciplinar	82
Total	5.078

Fonte: PROEC/Divisão de Biblioteca/UEMS, 2021.

Figura 12 – Ambientes da biblioteca da UU de Mundo Novo. Recepção; Acervo; Sala de estudo individual.



Fonte: UU de Mundo Novo/UEMS, 2021.

5.5 Acessibilidade

A acessibilidade aos blocos da Unidade de Mundo Novo (corredor, banheiro, sala, biblioteca, anfiteatro) para indivíduos com deficiências ocorre apenas para cadeirantes, através de rampas e portas largas. Nos banheiros dos alunos existem sanitários adaptados com barras de apoio e espaço de circulação.

Há piso tátil para a acessibilidade de pessoas com deficiência visual somente no bloco de salas de aula do curso de Tecnologia em Gestão Ambiental (Figura 13).

Figura 13 – Fotografias dos ambientes e instrumentos de acessibilidade da UU de Mundo Novo a) piso tátil; b) rampa de acesso às salas de aula; c) e d) sanitários adaptados.



Fonte: UU de Mundo Novo/UEMS, 2020.

6 MANEJO DE RESÍDUOS

A UEMS (UU de Mundo Novo) apresenta geração de resíduos com características e origens diversas (Figura 14). Cada resíduo, dependendo de suas particularidades, possui uma destinação final específica, conforme detalhado a seguir:

- 1) Resíduos da sala do café: são separados de acordo com suas características em secos e úmidos.
 - a) Os resíduos úmidos são decompostos biologicamente em um espaço físico dentro da unidade, sendo posteriormente utilizados como adubo orgânico para as áreas verdes da unidade.
 - b) Os resíduos secos de maior valor econômico são separados pelos funcionários do setor de limpeza da unidade de acordo com as características dos materiais. Plásticos e papelões são coletados pela Associação de Recicladores Mundonovense (ARAM). Esse procedimento é repetido para todos os setores da unidade. Os demais resíduos são rotineiramente destinados para coleta municipal.
- 2) Resíduos das salas dos professores: em todas as salas há uma lixeira para descarte dos resíduos gerados pelos docentes durante o expediente. De todo o material coletado, os materiais de maior valor são destinados para reciclagem e o restante é destinado para a coleta municipal.
- 3) Resíduos da secretaria acadêmica: os resíduos da secretaria são separados em duas lixeiras, sendo uma descarte de papéis e outra para o restante dos resíduos. O papel descartado é encaminhado para reciclagem e os demais resíduos são destinados para a coleta municipal.
- 4) Resíduos gerados nas salas de aula, anfiteatro, biblioteca e cantina: são dispostos em duas lixeiras específicas, de acordo com as suas características:
 - a) As latas de alumínio são coletadas e armazenadas em um recipiente devidamente tampado na área externa aos ambientes previamente citados. Posteriormente esse material é vendido pelos formandos da unidade para arrecadar recursos financeiros para a formatura.

- b) Os demais resíduos desses ambientes são destinados rotineiramente para reciclagem (materiais de maior valor comercial) e coleta municipal.
- 5) Resíduos gerados em laboratórios de ensino e pesquisa: são separados, tratados e destinados de acordo com suas características específicas:
- a) os laboratórios de botânica geram principalmente material biológico não perigoso (essencialmente resíduos vegetais), os quais são decompostos biologicamente, a exemplo dos demais resíduos úmidos e resíduos de jardinagem, em um espaço físico dentro da UU, sendo posteriormente utilizados como adubo orgânico para as áreas verdes da unidade.
 - b) Resíduos perfurocortantes, lâminas inservíveis e vidros quebrados são acondicionados para posterior destinação final ambientalmente adequada. As soluções perigosas, originadas principalmente nos laboratórios de química, são coletadas pela prefeitura municipal, para destinação final juntamente com os resíduos dos serviços de saúde do município. Essa ação é possível, pois existe um acordo devidamente regulamentado e documentado entre as instituições públicas.
- 6) Resíduos de equipamentos eletrônicos não patrimoniados: são destinados em campanhas de coleta de materiais dessa natureza, realizadas pela prefeitura municipal, para toda a comunidade mundonovense. A destinação final ambientalmente adequada fica a cargo dos organizadores da ação de coleta.
- 7) Demais resíduos comuns gerados na UU: são dispostos em lixeiras distribuídas no espaço físico externo aos ambientes citados previamente, sendo sua destinação final definida de acordo as características específicas dos materiais. As possíveis destinações são: reciclagem, decomposição biológica ou coleta municipal.
- 8) Bitucas de cigarros: foram instalados na unidade coletores de bituca quais serão destinados para o uso no projeto em parceria com a Receita Federal de vermicompostagem dos cigarros.
- 9) Pilhas e baterias: a unidade dispõe de recipiente denominado “Ecoponto de lixo eletrônico” para coleta de pilhas, baterias, CDs, fitas K7, calculadoras e celulares. Desta forma, como “ecoponto” fica à disposição também para a população deixar

esses materiais. Esta ação ocorre em parceria com a Prefeitura de Mundo Novo através da Secretaria de Meio Ambiente. Duas vezes ao ano a Prefeitura faz a coleta destes materiais.

Figura 14 – Fotografias dos processos e campanhas de sustentabilidade da UU de Mundo Novo. a) Eco ponto de lixo eletrônico; b) lixeiras de coleta seletiva do município c) coletor de bitucas de cigarro; d) lixeiras da UU de Mundo Novo.



Fonte: UU de Mundo Novo/UEMS, 2021.

7 RELAÇÕES INTERINSTITUCIONAIS

Esta seção trata sobre as relações da UU de Mundo Novo com outras organizações públicas ou privadas da região. Em um primeiro momento, discorre-se sobre as parcerias e os convênios firmados e/ou em execução no período. Na sequência, dispõe-se sobre os principais eventos e ações realizadas tanto no âmbito da UU quanto em âmbito externo.

7.1 Parcerias e convênios firmados e/ou em execução em 2021

A UU de Mundo Novo, desde a sua implantação em 1994 e, até a presente data, além dos recursos financeiros do Estado; tem realizado importantes parcerias com a Prefeitura Municipal de Mundo Novo, Prefeitura Municipal Eldorado, Prefeitura Municipal de Japorã e Prefeitura Municipal de Iguatemi, que impulsionam o fortalecimento e desenvolvimento da Unidade.

A UEMS e a ITAIPU Binacional possuem um Convênio de Cooperação Técnica e Financeira para construir e equipar um “Laboratório de Fertilidade do Solo” e um "Herbário", além de desenvolver ações socioambientais e técnico-científicas na região do Cone-Sul do Estado. O valor total a ser investido será de R\$ 7,8 milhões, dos quais R\$ 5 milhões serão repassados pela Usina Hidrelétrica. O convênio foi assinado na primeira quinzena de agosto de 2020, terá 36 meses de vigência para execução do que está previsto no Plano de Trabalho. Serão construídos 481 m² de obra, sendo 150 m² para o Herbário e 331 m² para o Laboratório de Fertilidade do Solo. Totalizando um valor aproximado de R\$ 2 milhões em obras. Também serão adquiridos mais de 70 equipamentos de laboratório, um micro-ônibus de 25 lugares, um motogerador para autonomia de energia na Unidade I da UEMS de Mundo Novo e um novo Transformador, além da previsão de construção e instalação de hidrantes. Do valor repassado, mais de 700 mil reais serão investidos no desenvolvimento de dez projetos de pesquisa e oito projetos de extensão. Treze docentes estão envolvidos nas atividades, sendo onze da UEMS Mundo Novo, um da UEMS de Aquidauana e um da Universidade Federal do Paraná (UFPR). Integrantes do corpo técnico da Itaipu Binacional também acompanham as atividades.

O convênio com a Itaipu Binacional proporcionou também a aproximação com o Refúgio Biológico de Maracaju (RBM). As ações socioambientais e de pesquisa que estão sendo realizadas na área do Refúgio possuem caráter de ineditismo, uma vez que essa importante área de 1.356 hectares que passou por um processo de restauração florestal possui poucas informações científicas a respeito da fauna, flora e solos. Importante destacar que o RBM é uma área Binacional, ou seja, pertence ao Brasil e ao Paraguai, e todas essas ações socioambientais e de pesquisas realizadas são consideradas como atividades de Internacionalização da UEMS.

Professores de Mundo Novo passaram a integrar o “Fórum Consultivo de Apoio à Unidade de Gestão Descentralizada da Reserva da Biosfera da Mata Atlântica (UGD RBMA/ITAIPU)” a partir de julho de 2021. O Fórum Consultivo de Apoio à UGD realiza um importante trabalho em prol da conservação e do desenvolvimento sustentável da Mata Atlântica no território reconhecido como UGD RBMA-ITAIPU, compreendido pela Bacia Hidrográfica do Paraná 3 (BP3) acrescida da área entre a BP3 e o Parque Nacional do Iguaçu.

Em 21 de setembro de 2021 foi assinado o Termo de Cooperação Técnica, Científica e Cultural entre a UEMS e o Conselho de Desenvolvimento dos Municípios Lindeiros ao Lago de Itaipu, com vistas de fomentar, reciprocamente, a atividade pedagógica de suas instituições de ensino, mediante a promoção de intercâmbio para desenvolvimento de programas educacionais, culturais, científicos, tecnológicos, assim como de planejamento, elaboração e desenvolvimento de programas institucionais, abrangendo as áreas de ensino, pesquisa e extensão e de prestação de serviços. Vigência: 21 de setembro de 2021 até 31 de maio de 2024.

Outro relevante parceiro da UU é a Receita Federal do Brasil (RFB) aduana de Mundo Novo, que ao longo dos anos contempla a Unidade com doações que auxiliam na melhoria de sua infraestrutura da UU. As doações incluem equipamentos e acessórios eletrônicos, tecnológicos e de informática, pneus, ferramentas, mobílias, veículos e a construção do Laboratório de Vermicompostagem, contribuindo muito para o avanço das atividades acadêmicas.

O Poder Judiciário da 1ª Vara da Comarca de Mundo Novo também é um importante parceiro da Unidade. Com a parceria do Poder Judiciário a unidade desenvolve o

projeto "UEMS – Laboratório de Humanização", onde réus são disponibilizados para a prestação de serviços comunitários na Unidade como forma de pena alternativa criminal. Este projeto, sem onerar o Estado, conseguiu melhorar a manutenção dos espaços através de mão de obra dos serviços dos reeducandos e oportunizar a comunidade carcerária a execução de reprimendas alternativas na UEMS e como resultado qualitativo tem-se à inclusão social, reinserção e ressocialização dos réus. A parceria entre as instituições têm obtidos resultados mensuráveis e positivos para o serviço público e também para a sociedade, por meio da incorporação e combinação de novos elementos/mecanismos na gestão pública, provenientes do esforço e do conhecimento de servidores das distintas instituições. O projeto já ganhou reconhecimento a nível local, regional, nacional e sul-americano. Venceu o 23º Concurso Inovação da Escola Nacional de Administração Pública (Enap) realizado em parceria com o Ministério da Economia, foi destaque no 2º Concurso de Boas Práticas – Iniciativas para a construção da Agenda 2030, na categoria Instituições de Ensino, ficou em sétimo lugar entre os 41 (quarenta e um) projetos inscritos no XVIII Prêmio Sul-Mato-Grossense de Inovação na Gestão Pública – Edição 2018, realizado pelo Governo do Estado de MS. O projeto também foi reconhecido pelo PREMIO LATINOAMÉRICA VERDE, integrando o *ranking* dos 500 (quinhentos) melhores projetos sociais e ambientais da América Latina.

A UU de Mundo Novo conta com a parceria do Ministério Público de Mato Grosso do Sul (MPMS). Além da parceria a Unidade é cadastrada como entidade beneficiária dos recursos do Termo e Ajustamento de Conduta (TAC) o que possibilita o recebimento de recursos materiais e financeiros pela Unidade junto ao MPMS o que soma com a melhoria do serviço prestado pela UEMS para a sociedade sul-mato-grossense.

Outra importante parceira da Unidade é a Reserva Particular de Patrimônio Natural (RPPN) Ernesto Vargas Baptista, que proporciona importantes temas para debates com a sociedade como; divulgar a importância, a função e a contribuição das Reservas Particulares do Patrimônio Natural para a conservação da natureza e seu potencial de conectividade física e funcional com outras áreas protegidas.

No final de 2021 a UEMS assinou o Termo de Cooperação Técnica, Científica e Cultural com a Agropecuária Rio da Prata Ltda com vistas de fomentar, reciprocamente, as atividades mediante promoção de intercâmbio para desenvolvimento de programas

educacionais, culturais, científicos, tecnológicos, assim como de planejamento, elaboração e desenvolvimento de programas institucionais, abrangendo as áreas de ensino, pesquisa e extensão.

Quadro 09 – Principais parcerias e convênios firmados e/ou em execução pela UU de Mundo Novo em 2021.

Parcerias e Convênios	Prazo do Convênio	Público-alvo	Impactos Esperados
Convênio de Cooperação Técnica e Financeira UU de Mundo Novo e ITAIPU	12/08/2023	Acadêmicos e professores da UEMS de Mundo Novo e sociedade em geral.	Redução dos danos ambientais causados pelos processos erosivos que arrastam sedimentos aos rios que abastecem o lago de Itaipu, contribuindo, assim, para a manutenção do reservatório da usina
Parceria UU de Mundo Novo e Receita Federal do Brasil (RFB) aduana de Mundo Novo	S/I *	Acadêmicos e professores da UEMS de Mundo Novo para o processo de ensino-aprendizagem	S/I *
Conselho de Desenvolvimento dos Municípios Lindeiros ao Lago de Itaipu	31/05/2024	Acadêmicos e professores da UEMS de Mundo Novo	Fomentar, reciprocamente, a atividade pedagógica de suas instituições de ensino, mediante a promoção de intercâmbio para desenvolvimento de programas educacionais, culturais, científicos, tecnológicos, assim como de planejamento, elaboração e desenvolvimento de programas institucionais, abrangendo as áreas de ensino, pesquisa e extensão e de prestação de serviços.
Agropecuária Rio da Prata Ltda	Dezembro/2024	Acadêmicos e professores da UEMS	Fomentar, reciprocamente, as atividades mediante promoção de intercâmbio para desenvolvimento de programas educacionais, culturais, científicos, tecnológicos, assim como de planejamento, elaboração e desenvolvimento de programas institucionais, abrangendo as áreas de ensino, pesquisa e extensão

Fonte: UU de Mundo Novo/UEMS, 2021.

S/I *= Sem informações.

Relação de parcerias da UU de Mundo Novo:

- Itaipu Binacional
- Refúgio Biológico de Maracaju - PY
- Universidade Estadual do Oeste do Paraná (Unioeste);
- Universidade Estadual de Maringá (UEM);
- Universidade Estadual de Londrina (UEL);
- Universidade de São Paulo (USP);
- Universidade Tecnológica Federal do Paraná (UTFPR), Campo Mourão/PR
- Sindicato Municipal dos Trabalhadores em Educação (SIMTED);
- Sindicato dos Servidores Municipais de Mundo Novo (SINSERV);
- Instituto Chico Mendes de Conservação da Biodiversidade (ICMBio);
- Agência de Desenvolvimento Agrário e Extensão Rural (AGRAER);
- Sindicato Rural de Mundo Novo;
- Faculdade de Administração, Humanas e Exatas de Mundo Novo (FAHE);
- Serviço Nacional de Aprendizagem Rural (SENAR);
- Consórcio Intermunicipal para o Desenvolvimento da Região Cone Sul de Mato Grosso do Sul (Conisul);
- Conselho de Desenvolvimento dos Municípios Lindeiros ao Lago de Itaipu;
- Tribunal de Justiça de Mato Grosso do Sul;
- Ministério Público;
- Tribunal Regional do Trabalho – 24ª região;
- Agropecuária Rio da Prata Ltda – Bonito/MS;
- Prefeitura de Mundo Novo:
 - Secretaria de Saúde;
 - Secretaria de Obras e Infraestrutura;
 - Secretaria de Educação;
 - Secretaria de Comunicação Social;
 - Secretaria de Assistência Social;
 - Secretaria de Administração e Planejamento;
 - Secretaria de Meio Ambiente e Urbanização;

- Departamento de Cultura, Esporte e Lazer;
- Associação Comercial e Industrial de Mundo Novo;
- Polícia Militar Ambiental de Mundo Novo;
- Colégio Estadual Mendes Gonçalves – Guaíra/PR;
- Colégio Estadual Jardim Zeballos – Guaíra/PR;
- Colégio Estadual Prof. Jaime Rodrigues – Guaíra/PR;
- Prefeitura municipal de Eldorado – MS;
- Prefeitura municipal de Itaquiraí – MS;
- Prefeitura municipal de Tacuru – MS
- Centro Educacional Mundo Novo Mickey ME - Mundo Novo/MS;
- Primeiro Serviço Notarial e Registral Civil de Itaquiraí/MS;
- Empreendimentos LTDA, Eldorado/MS;
- Corporação dos Patrulheiros Mirins de Mundo Novo;
- Colégio Estadual Presidente Roosevelt, Guaíra/PR;

7.2 Principais ações e eventos que ocorreram no ano de 2021

O Quadro 10 a seguir, apresenta as principais ações e eventos que ocorreram na Unidade, no ano de 2021.

Quadro 10 – Principais ações e eventos realizados na UU de Mundo Novo em 2021.

Ações e Eventos	Total de Part.*	Público-alvo	Justificativa/Motivação
Nos dias 26 e 28 de março, a unidade de Mundo Novo recebeu uma "visita <i>on-line</i> " da Pró-reitoria de Desenvolvimento Humano e Social (PRODHS) como forma de promover o esclarecimento e a troca de informações entre integrantes da PRODHS sobre direitos e demais procedimentos junto aos docentes e técnicos da Unidade. A foi organizada em conjunto com o gerente Leandro Marra.	18	Docentes e servidores da Unidade	Promover a troca de informações sobre direitos. Ouvir e atender se possível, as demandas dos colegas servidores.
Cerimônia Virtual de Colação de Grau 2021 das Turmas de Ciências Biológicas (Licenciatura) e Tecnologia em Gestão Ambiental (Bacharelado). A formatura <i>on-line</i> foi realizada no dia 07 de abril, presidida pelo reitor Laércio Alves de Carvalho. Foram formados 22 novos profissionais. A transmissão foi realizada pelo canal oficial da UEMS no YouTube.	22	Transmissão aberta para comunidade universitária e externa	Formatura dos cursos da UU de Mundo Novo
Recepção dos calouros e veteranos dos cursos de Ciências Biológicas e Tecnologia em Gestão Ambiental por meio de evento virtual, como parte do PROINCA - Programa de Inclusão do Calouro, realizada no dia 28 de julho.	200	Comunidade universitária de Mundo Novo	Informar e orientar os estudantes que ingressam na vida acadêmica
Visita da equipe da Itaipu Binacional representada pelo Técnico e Gestor do Convênio UEMS/Itaipu, Carlos Henrique da Silva Gonçalves, e o Diretor da Cooperativa de Trabalho e Assistência Técnica do Paraná (Biolabore), Douglas Fernando Kunz realizada no dia 17 de maio.	04	Equipe do convênio UEMS/ITAIPU.	Avaliar das estratégias planejadas com o corpo técnico do projeto.
Vacinação Contra Covid-19 aos servidores da UU de Mundo Novo, realizada no dia 24 de maio. Docentes, técnicos, colaboradores, cedidos e terceirizados da unidade receberam a primeira dose da vacina Astrazeneca.	S/I *	Docentes, técnicos, colaboradores, cedidos e terceirizados da unidade	Parte da campanha de vacinação realizada pela Secretaria de Saúde do Município de Mundo Novo.
Nos meses de maio e junho a unidade de Mundo Novo realizou a entrega dos Diplomas aos formados dos cursos de Tecnologia em Gestão Ambiental e Ciências Biológicas.	36	Formandos 2020	S/I *
Palestra do Dia do Biólogo "Profissão Biólogo", proferida por representante do CRBio 1, Prof. Dr. José Milton Longo, realizada no dia 3 de setembro, coordenada pelo Prof. Dr. Marcelo Leandro Bueno	50	Discentes da unidade e comunidade externa	Apresentar e evidenciar o papel do biólogo em seu meio de atuação num contexto profissional.
No período de 26 de julho a 29 de agosto a Unidade de Mundo Novo e as Coordenações dos cursos de Ciências	100	Comunidade	Divulgar e sensibilizar a

Ações e Eventos	Total de Part.*	Público-alvo	Justificativa/Motivação
Biológicas e Tecnologia em Gestão Ambiental realizaram “Ações de Divulgação de Sensibilização sobre o Questionário de Autoavaliação Institucional – Ciclo 2019-2021” (relatórios anexos).		Universitária, Comunidade Externa e Egressos	comunidade acadêmica, comunidade externa e egressos da importância do instrumento de Autoavaliação Institucional
Palestra “Biologia e manejo de abelhas nativas sem ferrão” ministrado por Marcos José Wolff, coordenado pela Profa. Dra. Valéria Flávia Batista da Silva, realizada no dia 21 de setembro.	65	Alunos do curso de Ciências Biológicas e comunidade externa	Oportunidade de discutir sobre a conservação das abelhas, técnica de produção e manejo das abelhas sem ferrão.
No dia 05 de outubro a UU de Mundo Novo recebeu a visita da equipe da Itaipu Binacional, Carlos Henrique da Silva Gonçalves, recepcionados pelo Prof. Dr. Leandro Marciano Marra, Prof. Dr. Jean Sérgio Rosset e Profa. Dra. Elaine Antoniassi Luiz Kashiwaqui.	05	Equipe do convênio UEMS/ITAIPU	Entrega da Prestação de contas do 3º quadrimestre do Convênio. Acompanhar o andamento do convênio firmado entre Itaipu e a UEMS e planejar dos próximos passos.
A Unidade de Mundo Novo ofertou o Curso de Extensão "Preservação e Recuperação de Bacias Hidrográficas" desenvolvido pelos professores dos cursos de Gestão Ambiental, Agronomia e Ciências Biológicas da Unidade. Sob a coordenação da Professora, Lilian Giacomini Cruz Zucchini, o projeto teve o objetivo de contribuir para a capacitação qualificada do Consórcio Intermunicipal de Desenvolvimento da Região Sul de Mato Grosso do Sul (CONISUL). Os encontros foram realizados semanalmente, via Google Meet e Moodle	30	Funcionários dos setores de meio ambiente dos municípios que compõem o Conisul, além de técnicos da Agraer	Oferecer Capacitação
No dia 03 de novembro, representantes da Prefeitura Municipal de Itaquiraí/MS se reuniram na unidade de Mundo Novo com o gerente da Unidade, Prof. Dr. Leandro Marra e os professores Jean Rosset, Leandro Fleck e Tiago Zoz, para discutir parcerias.	06	S/I *	Discutir parcerias.
UU de Mundo Novo recebeu no dia 23 de novembro a visita da juíza Carolinne Vahia Concy, da 1ª Vara de Execução penal, que visitou as instalações da Universidade com o objetivo de conhecer o projeto “UEMS -	04		Conferir os resultados do projeto “UEMS –

Ações e Eventos	Total de Part.*	Público-alvo	Justificativa/Motivação
Laboratório de Humanização” desenvolvido pela Unidade de Mundo Novo. Durante a visita técnica, a magistrada esteve acompanhada pelo gerente de UEMS/Mundo Novo, prof. Dr. Leandro Marra, pela técnica administrativa Tatiana Ebuchi e pelo prof. Dr Tiago Zoz.		Poder Judiciário e UEMS	Laboratório de Humanização” e fortalecer a parceria.
No dia 29 de novembro a Unidade de Mundo Novo recebeu a visita do governador do Estado, Reinaldo Azambuja, para o lançamento oficial do curso de Agronomia. Na ocasião também foram anunciados novos investimentos para ampliar estrutura da Unidade e construção de novo laboratório. Acompanharam a solenidade ao lado do governador, o reitor da Universidade, prof. Dr. Laércio Alves de Carvalho; gerente da Unidade, prof. Dr. Leandro Marra; e também diversas autoridades políticas, como o prefeito de Mundo Novo, Valdomiro Sobrinho; Secretário de Estado de Infraestrutura, Eduardo Corrêa Riedel; deputada estadual, Mara Caseiro (PSDB), deputado federal, Beto Pereira; a presidente do Crea-MS, Vânia Abreu de Mello; dentre outros.	130	Comunidade em geral	Lançamento do curso de Agronomia e anúncio de novos investimentos para ampliar estrutura da Unidade e criar um novo laboratório.
No dia 29 de novembro foi realizada uma reunião com a equipe da Agraer (Agência de Extensão Rural de Mato Grosso do Sul) para apresentação do Convênio UEMS e ITAIPU. Estava presente o Diretor Fernando Nascimento e equipe. Foram tratados assuntos referentes a contrapartida 01 e sobre o projeto como um todo	08	AGRAER Equipe do convênio UEMS/ITAIPU.	Discutir parcerias
No dia 02 de dezembro a Unidade de Mundo Novo recebeu professores e alunos do Curso de Ciências Sociais do Polo EAD da UEMS de Paranaíba, para realizar as defesas <i>on-line</i> do trabalho de conclusão de curso (TCC). Os acadêmicos e docentes foram recepcionados pela servidora Técnica Administrativa Tatiana Bueno.	S/I *	S/I *	Realizar as defesas de trabalho de conclusão de curso (TCC) dos acadêmicos do curso de Ciências Sociais.

Fonte: UU de Mundo Novo/UEMS, 2021.

Part*= Participantes, S/I *= Sem informações.

Figura 15 – "Visita virtual" da PRODHS aos servidores da UU da UEMS de Mundo Novo.

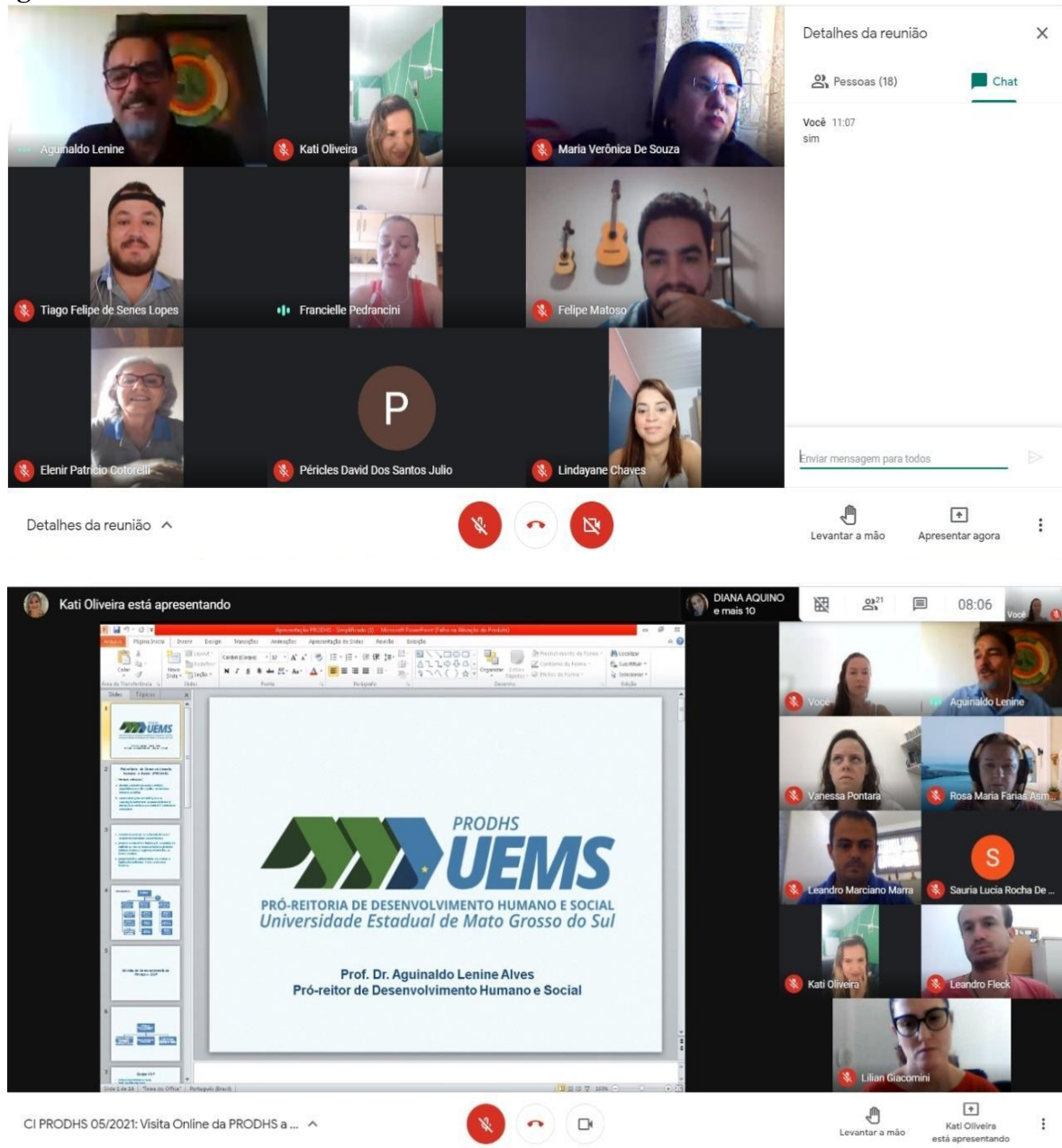

Fonte: UU de Mundo Novo/UEMS, 2021.

Figura 16 – Cerimônia Virtual de Colação de Grau 2021 das Turmas de Ciências Biológicas (Licenciatura) e Tecnologia em Gestão Ambiental (Bacharelado).

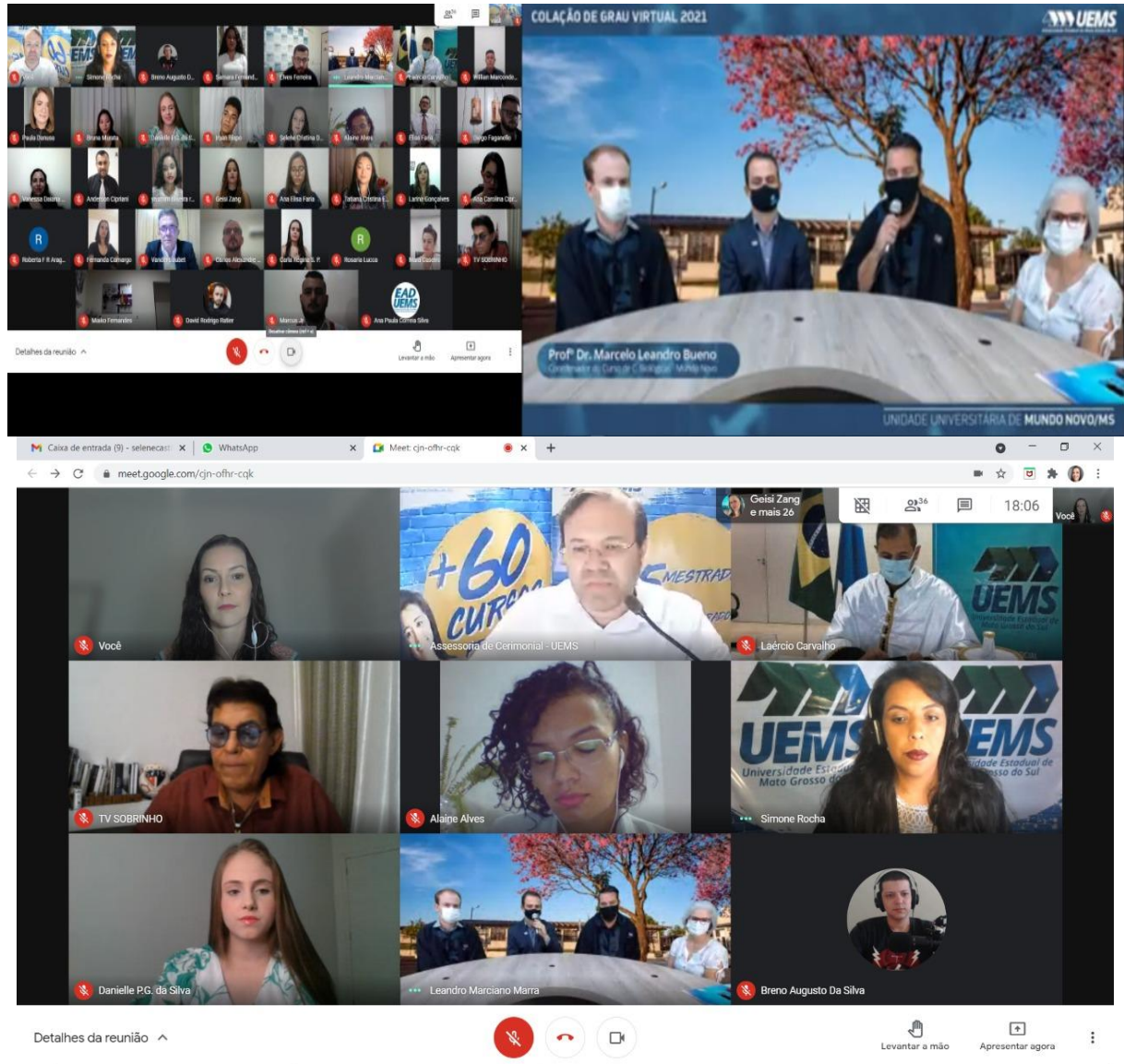

Fonte: UU de Mundo Novo/UEMS, 2021.

Figura 17 – Recepção de calouros e veteranos dos cursos de Ciências Biológicas e Tecnologia em Gestão Ambiental por meio de evento virtual.

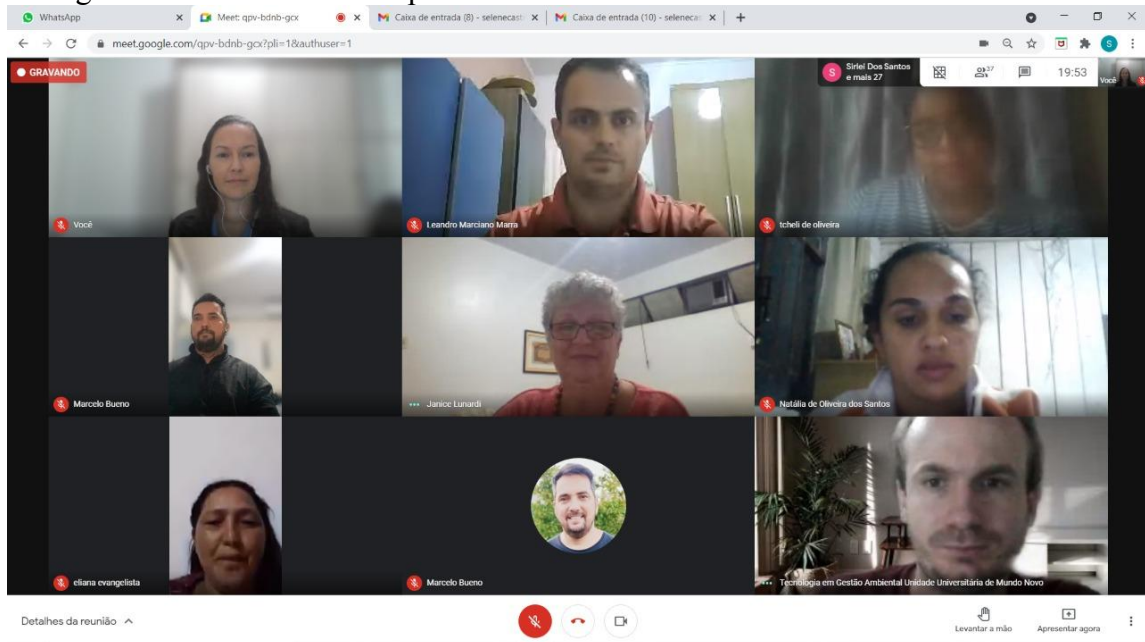

Fonte: UU de Mundo Novo/UEMS, 2021.

Figura 18 – Visita da equipe da Itaipu Binacional a UU de Mundo Novo.



Fonte: UU de Mundo Novo/UEMS, 2021.

Figura 19 – Servidores, entre eles docentes, técnicos, colaboradores, cedidos e terceirizados da unidade; receberam a primeira dose da vacina AstraZeneca contra Covid-19.



Fonte: UU de Mundo Novo/UEMS, 2021.

Figura 20 – Entrega dos Diplomas aos recém-formados dos cursos de Tecnologia em Gestão Ambiental e Ciências Biológicas.



Fonte: UU de Mundo Novo/UEMS, 2021.

Figura 21 – Realização da palestra “Biologia e manejo de abelhas nativas sem ferrão” ministrado aos alunos do curso de Ciências Biológicas.

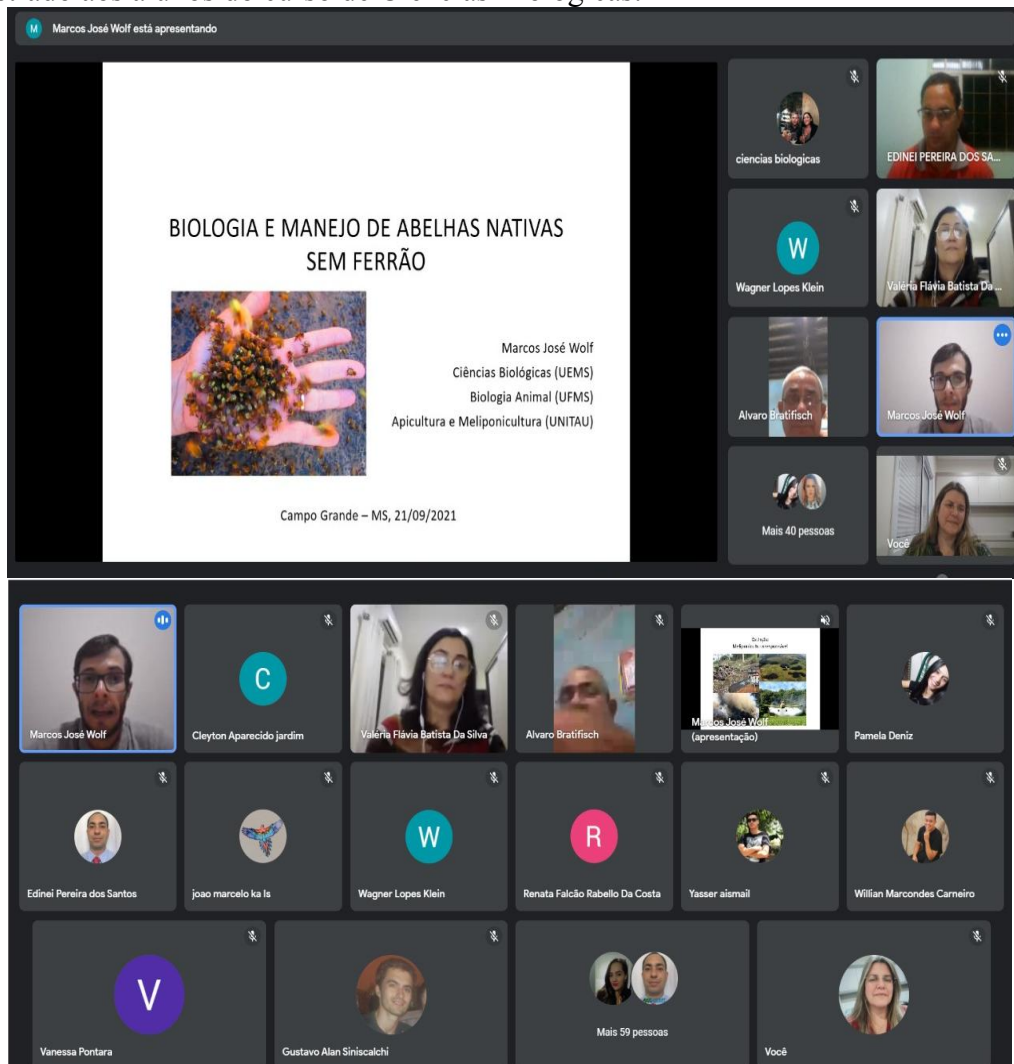

Fonte: UU de Mundo Novo/UEMS, 2021.

Figura 22 – Visita da equipe da Itaipu Binacional à UEMS/Mundo Novo e Entrega da Prestação de Contas do 3º Quadrimestre referente ao Convênio de Cooperação com a Itaipu.



Fonte: UU de Mundo Novo/UEMS, 2021.

Figura 23 – Realização da palestra sobre o papel do biólogo ministrado aos alunos do curso de Ciências Biológicas

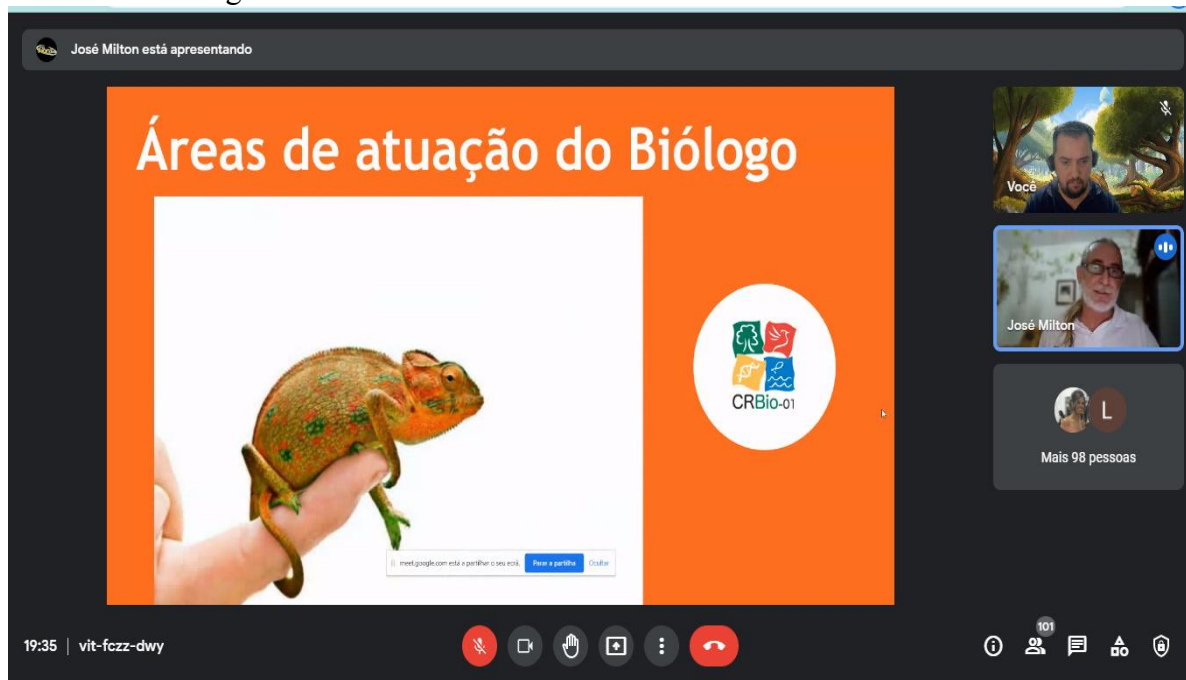

Fonte: UU de Mundo Novo/UEMS, 2021.

Figura 24 – Unidade de Mundo Novo recebeu a visita de representantes da Prefeitura Municipal de Itaquiraí/MS.



Fonte: UU de Mundo Novo/UEMS, 2021.

Figura 25 – Unidade de Mundo Novo recebeu a visita da juíza Carolinne Vahia Concy, da 1ª Vara de Execução penal de Mundo Novo/MS.



Fonte: UU de Mundo Novo/UEMS, 2021.

Figura 26 – Reunião com a equipe da Agraer no dia 29 de novembro



Fonte: UU de Mundo Novo/UEMS, 2021.

Figura 27 – Professores e alunos do Curso de Ciências Sociais do Polo EAD da UEMS de Paranaíba, realizaram as defesas *on-line* de trabalho de conclusão de curso (TCC) na Unidade de Mundo Novo.

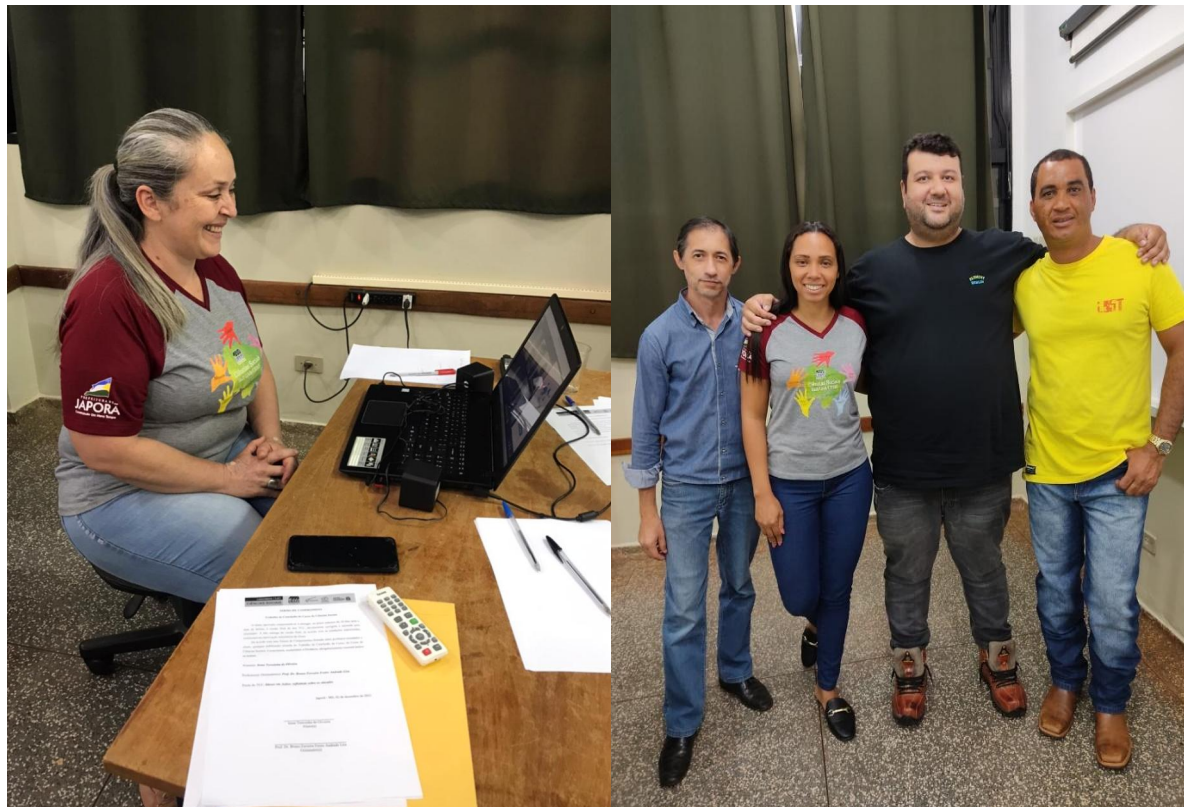

Fonte: UU de Mundo Novo/UEMS, 2021.

O Quadro 11 a seguir, sintetiza as principais ações e eventos externos que contaram com a representação e/ou participação de discentes e docentes no ano de 2021.

Quadro 11 – Principais ações e eventos que contaram com a presença de representantes da UEMS da UU de Mundo Novo em 2021.

Ações e Eventos	Total de Part.*	Público-alvo	Local	Justificativa/Motivação
No dia 27 de janeiro, o gerente da Unidade, Prof. Dr. Leandro Marciano Marra, participou de uma palestra intitulada “Quem cuida da mente, cuida da vida”, promovida pelo Setor de Atendimento Psicossocial (SAPS) da UEMS como parte da campanha Janeiro Branco que tem o propósito de promover a discussão do cuidado com a saúde mental, sua importância e a desmistificação do tema.	S/I*	Servidores da UEMS	Palestra <i>on-line</i>	Promover a discussão do cuidado com a saúde mental, sua importância e a desmistificação do tema.
Participação em Reunião – Curso de Medicina UEMS, Secretaria de Saúde de Mundo Novo, Gerente da Unidade de MN e acadêmicos de medicina da UEMS, realizada no dia 27 de janeiro. Para debater Estágio Externo/Comunitário da Medicina.	S/I*	Acadêmicos do curso de medicina	Reunião <i>on-line</i>	Estágio Externo/Comunitário da Medicina
Participação na Reunião com a Equipe MS2040 – Educação no dia 11 de fevereiro de 2021 composta pela Profa. Dra. Andréia Nunes Militão, Profa. Dra. Andrêssa Gomes de Rezende Alves, Profa. Dra. Bruna Caroline Camargo, Profa. Dra. Carla Regina de Souza Figueiredo e Prof. Dr. Leandro Picoli Nucci.	S/I*	Equipe que compõe o Comitê de Elaboração do Projeto de Longo Prazo MS2040	Reunião <i>on-line</i>	Verificar no documento MS2020 quais objetivos estratégicos foram alcançados a longo prazo 2000-2020.
No dia 19 de março estiveram reunidos representantes da UEMS e Itaipu a fim de tratar assuntos relacionados à parceria estabelecida entre a Itaipu e UEMS, principalmente no que diz respeito às ações a serem desenvolvidas no Refúgio Biológico Binacional Maracaju, bem como as suas interfaces com as diversas áreas da empresa para o desenvolvimento destas ações. Participantes: ITAIPU Binacional – Anderson Gibathe, Ariel Scheffer da Silva, Carlos Henrique da Silva Gonçalves, Liziane Kadine Antunes de Moraes Pires, Ronaldo Juliano Pavlak, Sergio Angheben, Veridiana Araújo Alves da Costa Pereira. UEMS (Unidade Mundo Novo) – Jean Sérgio Rosset, Leandro Fleck, Leandro Marciano Marra, Tiago Zoz.	11	Equipe do convênio UEMS e ITAIPU	Reunião <i>on-line</i>	Tratar assuntos relacionados à parceria estabelecida entre a Itaipu e UEMS.
Em 20 de março, o Professor Tiago Zoz, do curso de Tecnologia em Gestão Ambiental da UU de Mundo Novo e os professores do curso de Agronomia da UU de Cassilândia, Cássio de Castro Seron, Eduardo Pradi Vendruscolo, e Murilo Battistuzzi Martins, participaram do 1º ENCONTRO DE PRODUTORES DE AMENDOIM EM PARANAÍBA-MS. O evento foi	S/I*	Produtores de Amendoim, Comunidade em geral, produtores rurais locais.	Paranaíba/MS	Identificar linhagens de amendoim que são promissoras para o cultivo na região de Cassilândia, contendo nele o ensaio que já

Ações e Eventos	Total de Part.*	Público-alvo	Local	Justificativa/Motivação
<p>promovido pela Cooperativa CASUL (Cooperativa Agropecuária de Parapuã) com apoio do Sindicato Rural de Paranaíba, o objetivo foi de difundir a cultura do amendoim na região do Bolsão Sul-Mato-Grossense.</p>				<p>faz parte da rede nacional de ensaios de Valor de Cultivo e Uso (VCU) de amendoim.</p>
<p>Em 24 de março, o gerente da Unidade de Mundo Novo, Prof. Dr. Leandro Marciano Marra participou da reunião técnica organizada pelo Governo de Mundo Novo em parceria com a Câmara Municipal, Associação Comercial (ACEMN), Conselho de Desenvolvimento (CODEMN), Receita Federal e UEMS, para solicitar que o município receba um Terminal de Cargas Intermodal. A reunião foi uma oportunidade para apresentar o potencial do município para sediar o Terminal.</p>	S/I*	<p>Gestores da Ferroeste, Semagro, Receita Federal, Governo do Estado, Gestores e Autoridades do Município e membros da comunidade em geral.</p>	Mundo Novo/MS	<p>Solicitar que o município receba um Terminal de Cargas Intermodal e apresentar o potencial do município para sediar o Terminal.</p>
<p>No dia 08 de abril representantes do Brasil e Paraguai, se reuniram virtualmente para discutir a implantação do Terminal de Cargas Intermodal da Ferroeste em Mundo Novo. A reunião contou com a participação do Gerente da Unidade de Mundo Novo, Prof. Dr. Leandro Marra, Prof. Dr. Jean Sérgio Rosset e Prof.^a Dr.^a Selene Cristina de Pierri Castilho.</p>	S/I*	<p>Gestores da Ferroeste, Gestores e Autoridades do Município de Mundo Novo.</p>	Reunião <i>on-line</i>	<p>Discutir a implantação do Terminal de Cargas Intermodal da Ferroeste em Mundo Novo.</p>
<p>A Unidade de Mundo Novo integrou no dia 14 de abril a <u>Reunião Virtual Interinstitucional</u> juntamente a representantes do Brasil e do Paraguai da Itaipu Binacional e da Universidade Federal do Paraná (UFPR) para tratar de temas relevantes incluídos dentro do Plano de Trabalho do convênio firmado entre Itaipu Binacional e a UEMS. Participantes das comitativas binacionais</p>	S/I*	<p>UEMS UFPR Itaipu Brasil e Paraguai</p>	Reunião <i>on-line</i>	<p>Tratar assuntos relacionados à parceria estabelecida entre a Itaipu e UEMS.</p>

Ações e Eventos	Total de Part.*	Público-alvo	Local	Justificativa/Motivação
na reunião virtual (Figuras 09 e 10):Representantes – Margem Esquerda (Brasil): Anderson Gibathe; Ariel Scheffer da Silva; Carlos Henrique da Silva Gonçalves; Liziane Kadine Antunes de Moraes Pires; Sergio Angheben; Silvana Vitorassi; Veridiana Araújo Alves da Costa Pereira; Waldir Noronha; Representantes - Margem Direita (Paraguai): Carlos José Flores Villamayor; Benjamin Iglesias Cardozo; Walter Ernesto Groehn Vergara; Silvia Soledad Saldivar Bellasai; Juan Jose Resquin Centurion Hilario; Jose Luis Hermosa; Gustavo Ovelar Rojas; Victoria Rika Kubota.				
O professor Dr. Tiago Zoz docente do curso de Tecnologia em Gestão Ambiental da unidade de Mundo Novo e pesquisador de Programa de Pós-Graduação em Agronomia – Sustentabilidade na Agricultura (UEMS-Cassilândia), ministrou a palestra intitulada “Mutagênese aplicada ao Melhoramento de Plantas” destinada aos alunos do curso de graduação em agronomia das Faculdades Integradas de Bauru (FIB), no dia 15 de abril.	S/I*	Alunos do curso de graduação em agronomia das Faculdades Integradas de Bauru (FIB).	Palestra <i>on-line</i>	Abordar sobre a temática da utilização de agentes mutagênicos químicos e físicos em Programas de Melhoramento de Plantas para obtenção de plantas com características favoráveis para o seu cultivo.
No dia 22 de abril, o Gerente da Unidade de Mundo Novo, Prof. Dr. Leandro Marciano Marra, participou da reunião do Conselho Consultivo do Parque Estadual das Várzeas do Rio Ivinhema. A reunião aconteceu de forma virtual através da plataforma Zoom.	S/I*	Conselho Consultivo do Parque Estadual das Várzeas do Rio Ivinhema	Reunião <i>on-line</i>	Pauta da Reunião Ordinária: Posse e apresentação de Conselheiros; Eleição da secretaria executiva; Calendário de reuniões; O papel do Conselho e dos Conselheiros (Flávia Neri – GUC/Imasul); PEVRI hoje (Reginaldo); Plano de ação do Conselho para o biênio 2021/2023.
A Unidade participou da Campanha do Lixo Eletrônico em Mundo Novo que entrou em vigor no dia 05 de abril com Ecopontos sendo instalados em alguns locais da cidade para o recebimento de pilhas e baterias de celulares, máquinas fotográficas e similares. Com o Dia “D” realizado em 27 de abril,	S/I*	Comunidade em geral.	Mundo Novo/MS	Campanha de Coleta de Lixo Eletrônico

Ações e Eventos	Total de Part.*	Público-alvo	Local	Justificativa/Motivação
na Praça da Igreja Católica Matriz, a campanha oportunizou para o mundonovense fazer o descarte correto do seu lixo eletrônico, já que papel, plástico e alumínio já têm este serviço através da Coleta Seletiva.				
Nos dias 27, 28 e 29 de abril a UEMS Unidade de Mundo Novo participou da recepção de calouros de 2021, realizada pelo Programa Institucional de Acolhimento aos Calouros (PROINCA), em eventos totalmente virtuais transmitidos pelo canal oficial da UEMS no Youtube.	761	Acadêmicos UEMS	Evento <i>on-line</i>	Oferecer boas-vindas aos ingressantes, bem como aos alunos veteranos, e assim, garantir segurança de qualidade no período excepcional do Ensino Remoto, medida emergencial impulsionada pelo período da pandemia.
No dia 29 de abril a UU de Mundo Novo representada pelo Gerente de Unidade, prof. Dr. Leandro Marciano Marra, participou da solenidade de Posse da Nova Diretoria do Sindicato dos Trabalhadores Rurais de Mundo Novo que ocorreu na sede do Sindicato.	S/I*	Comunidade em geral	Mundo Novo/MS	Representação em evento
No dia 07 de maio o Gerente da UU de Mundo Novo, Prof. Dr. Leandro Marciano Marra, participou de uma reunião com o Reitor da Universidade Prof. Dr. Laércio Alves de Carvalho e com o delegado da Receita Federal, Thiago Hering.	03	UEMS e Receita Federal	Reunião <i>on-line</i>	Discutir parcerias entre a UEMS e a Receita Federal do Brasil.
No dia 06 de maio coordenadores e membros de projetos de Mundo Novo participaram da Reunião com a Divisão de Programas e Projetos Estratégicos (DPPE), ligada a Pró-Reitoria de Extensão, Cultura e Assuntos Comunitários da UEMS para apresentação de quatro projetos desenvolvidos pela UU de Mundo Novo que foram considerados como Projetos Estratégicos para a administração superior da UEMS. A DPPE tem por objetivo apoiar as ações de desenvolvimento de Projetos Estratégicos de interesse da instituição, além de compartilhar a apresentação das boas experiências. Participaram da reunião com representantes da DPPE, membros da equipe da UEMS e membros dos demais Projetos Estratégicos da universidade.	S/I*	Coordenadores e membros dos Projetos Estratégicos da UEMS e DPPE	Reunião <i>on-line</i>	Apresentação dos Projetos Estratégicos

Ações e Eventos	Total de Part.*	Público-alvo	Local	Justificativa/Motivação
Do dia 07 ao dia 14 de maio representantes da UEMS de Mundo Novo participaram do curso “Monitoramento em Áreas de Restauração”, realizado pela Mater Natura - Instituto de Estudos Ambientais como parte do Projeto Corredores de Biodiversidade – Rede Gestora do Corredor de Biodiversidade do Rio Paraná.	S/I*	Representantes da Mater Natura, CORIPA, ICMBio/PNI, PEVRI, IMASUL e UEMS/Mundo Novo.	Curso <i>on-line</i>	Parceria no Projeto Mater Natura/BNDES Corredores de Biodiversidade e participar de campanhas de monitoramento nas áreas onde aconteceu o plantio de espécies nativas no referido Projeto.
No dia 14 de maio o prof. Tiago Zoz participou da I Reunião do Comitê Interno de Pesquisa da UEMS.	S/I*	Comitê Interno de Pesquisa da UEMS	Reunião <i>on-line</i>	Representação em reunião
No dia 20 de maio representantes da UEMS de Mundo Novo participaram da reunião da Divisão de Programas e Projetos Estratégicos (DPPE). Representaram a unidade de Mundo Novo, o gerente Prof. Dr. Leandro Marciano Marra, os docentes, Selene Cristina Pierre de Castilho, Jean Sérgio Rosset, Tiago Zoz e Leandro Fleck e a técnica Tatiana Cristina Ebuchi.	S/I*	Coordenadores e membros de projetos estratégicos da UEMS	Reunião <i>on-line</i>	Apresentação de projetos estratégicos da UEMS
No dia 19 de maio a UU de Mundo Novo, representada pelos profs. Drs. Jean Rosset, Leandro Marra e Tiago Zoz, participou de reunião com a Engenheira Agrônoma, Kátia Maria Garicoix Recalde, da Agência de Desenvolvimento Agrário e Extensão Rural de Mato Grosso do Sul (Agraer) de Mundo Novo.	04	Representantes da UEMS e AGRAER de Mundo Novo.	Mundo Novo/MS	Discutir o fortalecimento da parceria entre as duas instituições, especialmente no que tange às ações de extensão universitária e atendimento aos produtores rurais da região.
Os professores Dr. Tiago Zoz e Dr. Leandro Marciano Marra receberam empresários do agronegócio de Santa Catarina (Orlando Giovanella, Fabiano Giovanella, Osmar Soares Martins e Marcelo Soares Martins) que visitaram Mundo Novo nos dias 21 e 22 de maio, com o objetivo de conhecer a região, mais especificamente as condições de logística, incentivos fiscais e características de clima e solo do município para um possível investimento no cultivo de arroz nas áreas de várzea do município.	S/I*	Autoridades do município.	Mundo Novo/MS	Discutir um possível investimento da Cooperativa Agrícola Mista Juriti Ltda - COOPERJURITI no município de Mundo Novo.

Ações e Eventos	Total de Part.*	Público-alvo	Local	Justificativa/Motivação
A professora da unidade de Mundo Novo, Elaine Antoniassi Luiz Kashiwaqui, participou do evento “Semana Acadêmica de Engenharia de Pesca” de forma on-line nos dias 24/05/2021 a 28/05/2021.	S/I*	Participantes do evento	Evento <i>on-line</i>	Ministrante
No dia 25 de maio, a UEMS de Mundo Novo junto com a ITAIPU Binacional, organizaram uma visita técnica ao Refúgio Biológico Binacional de Maracaju (RBM). Essa foi uma das atividades do projeto “Laboratório de Fertilidade do Solo, Herbário e Ações Socioambientais e Técnico-Científicas na região do Cone-Sul de Mato Grosso do Sul”, que está sendo desenvolvido em parceria entre ITAIPU e UEMS/Mundo Novo.	S/I*	Representantes da ITAIPU Binacional do Brasil e do Paraguai Aduana da RFB de Mundo Novo UFPR/Palotina, Prefeitura de Mundo Novo, Associação comercial - ACIMN, Conselho de Desenvolvimento Econômico de Mundo Novo – CODEMN e a UEMS.	Refúgio Biológico de Maracaju	Apresentar o Refúgio Biológico Binacional de Maracaju e explicar os objetivos e atividades que serão realizadas nesta área nos próximos anos como parte do CONVÊNIO DE COOPERAÇÃO nº 4500058343 (Itaipu Binacional/ UEMS).
No dia 26 de maio a professora da unidade de Mundo Novo, Elaine Antoniassi Luiz Kashiwaqui, participou do evento Seminário "Atividade Pesqueira na Bacia do Alto Paraguai: Estudos, Avanços e Perspectivas". O evento foi organizado pela Secretaria de Aquicultura e Pesca - SAP/MAPA e Enagro, realizado como "Live".	S/I*	Comunidade Geral	Evento <i>on-line</i>	Representante em evento
A Profa. Dra. Andréssa gomes de rezende alves (uems/uu de mundo novo) participou do 2º encontro do grupo da pesquisa: Análise Comparada das Políticas Educacionais Nacionais nas Américas: contextos, movimentos e direito à educação 2021, realizado de modo virtual, no dia 31 de maio de 2021, com o apoio do programa de pós-graduação em educação da universidade federal de mato grosso do sul	S/I*	Grupo de Pesquisa – Membros da UEMS e UFMS	Evento <i>on-line</i>	Pesquisa “Análise comparada das políticas educacionais nacionais nas Américas: contextos, movimentos e direito à educação 2021”
No dia 07 de junho a Unidade de Mundo Novo participou do II Seminário Estadual da Água, que em 2021 teve como tema Múltiplas Conexões – Bacias hidrográficas dos rios Paraná e Paraguai. O evento aconteceu de forma semipresencial, com transmissão pelo canal da Assembleia Legislativa	S/I*	Comunidade em Geral	Evento semipresencial	Potencialização, conservação e uso sustentável das duas bacias que banham o Estado. As

Ações e Eventos	Total de Part.*	Público-alvo	Local	Justificativa/Motivação
de MS no Youtube e a retransmissão pelo Facebook da UEMS (www.facebook.com/uemsoficial). A realização do Seminário foi uma comemoração à Semana Estadual da Água, instituída pela Lei n. 4878 de 12 de junho de 2016. Os docentes das unidades de Mundo Novo e de Aquidauana, da Universidade Estadual de Mato Grosso do Sul (UEMS), Prof. Dr. Leandro Marciano Marra e Prof. Dr. Elói Panachuki, participam como convidados da Mesa Redonda “Água e Solo: Uso Racional”				múltiplas conexões das bacias hidrográficas compreendem aspectos relacionados aos valores ambientais, econômicos, históricos e sociais.
No dia 09 de junho os docentes Prof. Dr. Jean Sérgio Rosset, Prof. Dr. Leandro Marciano Marra e a Prof. ^a Dr. ^a Selene Cristina de Pierri Castilho de Mundo Novo foram homenageados pela Assembleia Legislativa do Estado de Mato Grosso do Sul (ALEMS) em comemoração à II Semana Estadual da Água. Os docentes receberam a Moção de Congratulação pela contribuição no desenvolvimento de trabalhos e ações em prol a preservação dos Recursos Hídricos do Estado de Mato Grosso do Sul.	S/I*	Docentes	Evento <i>on-line</i>	Homenagem e reconhecimento
Integrantes do Colégio de Instituições de Ensino (CDIE-MS) participaram no dia 16 de junho da 1ª reunião ordinária de 2021. O Colegiado é integrado por representantes da UEMS, UFGD, UFMS, IFMS, UCDB, AEMS, Anhanguera, Facsul, Faculdade Estácio de Sá, Unigran, Uniasselvi e Colégio Resultado. Como representante da UEMS – Unidade de Mundo Novo participou o Prof. Dr. Leandro Fleck.	S/I*	Integrantes do Colégio de Instituições de Ensino (CDIE-MS)	Reunião <i>on-line</i>	Promover a aproximação entre as instituições de ensino e o Sistema Confea/Crea, além disso, seus integrantes promovem debates acerca do processo de formação profissional, abertura de novos cursos e concessão de atribuições.
No dia 17 de junho a professora Lilian Giacomini Cruz Zucchini da unidade de Mundo Novo participou do Encontro de Formação de Docentes – Pibid & Residência Pedagógica UEMS/Ivinhema e Mundo Novo. O tema do encontro foi: “Cadê a educação ambiental que estava aqui? : Discussão sobre as políticas de educação ambiental na escola pública”.	S/I*	Docentes UEMS/Ivinhema e Mundo Novo	Evento <i>on-line</i>	Discussão sobre as políticas de educação ambiental na escola pública.
A Profa. Dra. Andrêssa Gomes de Rezende Alves participou do 3º Encontro do Grupo da Pesquisa Análise Comparada das Políticas Educacionais Nacionais nas Américas: Contextos, Movimentos E Direito À Educação	S/I*	Grupo de Pesquisa – Membros da UEMS e UFMS	Evento <i>on-line</i>	Pesquisa “Análise comparada das políticas educacionais nacionais nas Américas:

Ações e Eventos	Total de Part.*	Público-alvo	Local	Justificativa/Motivação
2021, realizado de modo virtual, no dia 5 de julho de 2021.				contextos, movimentos e direito à educação 2021”
A Profa. Dra. Andrêssa Gomes de Rezende Alves participou como mediadora da palestra “Las Reglas de Nuestro Juego: privatización neoliberal de la educación en Chile”, proferida pelo Prof. Dr. Jorge Alarcón Leiva, do Instituto de Investigación y Desarrollo Educacional (IIDE), da Universidad de Talca, Chile, realizada em 05 de julho de 2021.	S/I*	Grupo de Pesquisa “Análise comparada das políticas educacionais nacionais nas Américas: contextos, movimentos e direito à educação 2021”	Evento <i>on-line</i>	Mediadora da palestra “Las Reglas de Nuestro Juego: privatización neoliberal de la educación en Chile”,
A Profa. Dra. Andrêssa Gomes de Rezende Alves participou como mediadora da palestra “El Sistema Educativo Chileno”, proferida pelo Prof. Dr. Jorge Alarcón Leiva, do Instituto de Investigación y Desarrollo Educacional (IIDE), da Universidad de Talca, Chile, realizada em 05 de julho de 2021	S/I*	Pesquisadores da UFGD, UFMS, UEMS, Universidade de Talca – Chile e Universidad Nacional de Asunción (UNA) – Paraguai	Evento <i>on-line</i>	Grupo da pesquisa em rede “A educação básica em países do Mercosul”
No dia 12 de julho aconteceu a reunião conjunta entre representantes da UEMS e da Secretaria Municipal de Desenvolvimento Regional, Indústria, Comércio e Turismo de Ponta Porã (SDICT). A reunião que ocorreu de forma virtual e abordou assuntos de suma importância para o setor logístico do MS, sobretudo no que concerne aos projetos referentes ao modal ferroviário. O Gerente da Unidade de Mundo Novo, Prof. Dr. Leandro Marciano Marra participou representando a UEMS e apresentou o projeto “UEMS na Ferroeste”, destacando o andamento deste projeto e o papel da UEMS no processo de desenvolvimento do estado de Mato Grosso do Sul.	S/I*	Representantes da Universidade Estadual de Mato Grosso do Sul e da Secretaria Municipal de Desenvolvimento Regional, Indústria, Comércio e Turismo de Ponta Porã (SDICT)	Evento <i>on-line</i>	O objetivo da reunião foi à proposição de ações conjuntas para a integração dos projetos da malha ferroviária do estado, a partir de estudos técnicos realizados pela UEMS, sobretudo das Unidades Universitárias de Ponta Porã e Mundo Novo.
Participação no Workshop com a SEGOV, realizada no dia 13/07/2021 para a apresentação do Relatório Técnico do Diagnóstico MS2020 elaborado pelas equipes de trabalho	S/I*	Comunidade Acadêmica da UEMS,	S/I *	Apresentação do Relatório Técnico do Diagnóstico MS2020
Nos dias 14 e 15 de julho, docentes da UU de Mundo Novo, profa. Dra. Selene Cristina de Pierri Castilho (membro titular) e prof. Dr. Leandro Fleck (membro suplente), participaram de forma virtual da 1ª Reunião Preparatória	S/I*	Membros indicados para atuação no Fórum Consultivo da UGD	Reunião	Reunião Preparatória e de Capacitação dos Membros

Ações e Eventos	Total de Part.*	Público-alvo	Local	Justificativa/Motivação
e de Capacitação dos representantes indicados para compor o Fórum Consultivo de Apoio à Unidade de Gestão Descentralizada da Reserva da Biosfera da Mata Atlântica (UGD RBMA/ITAIPU).		RBMA- ITAIPU	<i>on-line</i>	indicados para atuação no Fórum Consultivo da UGD RBMA- ITAIPU,
No dia 19 de julho, docentes das Unidades Universitárias de Mundo Novo e de Ponta Porã, participaram da reunião do “Programa de governança, inovação e inteligência para desenvolvimento dos arranjos produtivos nos Municípios Lindeiros ao lago de ITAIPU”. Integraram a comitiva da Universidade: de Mundo Novo, a profa. Dra. Selene Cristina de Pierri Castilho, o prof. Dr. Leandro Fleck, coordenador do curso de Tecnologia em Gestão Ambiental, prof. Dr. Jean Sérgio Rosset, coordenador do curso de Agronomia, o prof. Dr. Tiago Zoz e o prof. Dr. Leandro Marciano Marra (gerente da Unidade de Mundo Novo)	S/I*	Representantes dos poderes executivo e legislativo do município de Mundo Novo, ACIMN, CODEMN, integrantes de diversos setores e organizações da sociedade civil.	Mundo Novo / MS	A reunião teve como objetivo conscientizar a sociedade sobre a importância da elaboração de projetos inovadores que promovam o desenvolvimento socioeconômico dos Municípios Lindeiros e, também, mostrar as potencialidades de desenvolvimento socioeconômico dos Municípios Lindeiros ao lago de ITAIPU
No período de 26 de julho a 29 de agosto a Unidade de Mundo Novo e as Coordenações dos cursos de Ciências Biológicas e Tecnologia em Gestão Ambiental realizaram “Ações de Divulgação de Sensibilização sobre o Questionário de Autoavaliação Institucional – Ciclo 2019-2021” (relatórios anexos).	100	Comunidade Universitária Comunidade Externa e Egressos	Mundo Novo/MS	Divulgar e sensibilizar a comunidade acadêmica, comunidade externa e egressos da importância do instrumento de Autoavaliação Institucional
No dia 20 de julho foi inaugurado o Centro Turístico do Refúgio Biológico de Maracaju (RBM), localizado na cidade de Salto del Guairá, departamento de Canindeyú, no Paraguai. Durante a inauguração, a UEMS foi representada pelo professor Dr. Leandro Marra (gerente da Unidade de UEMS de Mundo Novo), que acompanhou a cerimônia e teve a oportunidade de conhecer todo o Centro Turístico.	S/I*	Evento aberto ao público	Salto del Guairá/ Paraguai	Representação em evento
No dia 27 de julho docentes da UU de Mundo Novo, profa. Dra. Selene Castilho e prof. Dr. Leandro Fleck, foram empossados no Fórum Consultivo de Apoio à Unidade de Gestão Descentralizada da Reserva da Biosfera da	S/I*	UGD RBMA/ Itaipu	Evento <i>on-line</i>	Representação em Fórum Consultivo

Ações e Eventos	Total de Part.*	Público-alvo	Local	Justificativa/Motivação
Mata Atlântica UGD RBMA/Itaipu como representantes das Universidades Públicas.				
Os professores Leandro Marra, Leandro Fleck e Tiago Zoz da UEMS de Mundo Novo participaram no dia 30 julho de uma reunião e visita técnica junto ao Conselho de Desenvolvimento dos Municípios Lindeiros ao Lago de ITAIPU e ITAIPU Binacional, junto com representantes de outras Instituições de Ensino Superior. A reunião ocorreu presencialmente no município de Santa Helena/PR.	S/I*	S/I*	Santa Helena/PR	Desenvolvimento de ações estratégicas em nível regional
Professores da Unidade de Mundo Novo iniciaram no mês de Agosto ações de divulgação massiva dos cursos ofertados no processo seletivo “Vestibular UEMS 2022” pela instituição junto a diversos veículos de mídia da região do município. Os profs. Drs. Jean Rosset, Leandro Fleck e Marcelo Bueno foram entrevistados em diferentes plataformas, rádio e web, anunciando e esclarecendo dúvidas sobre o total de cursos e vagas a serem ofertadas. Em outra divulgação institucional, o gerente de Unidade, prof. Dr. Leandro Marra, também concedeu entrevista sobre a importância da população responder ao Questionário da Comissão Própria de Avaliação da UEMS. (Relatório das ações em anexo)	S/I*	Comunidade em geral	Mundo Novo/MS	Divulgação massiva dos cursos ofertados no processo seletivo 2022 pela instituição.
Nos dias 12 a 14 de agosto o gerente da Unidade de Mundo Novo, Prof. Dr. Leandro Marciano Marra, participou do evento institucional “Encontro de Gestores e Gestoras da UEMS - Edição 2021”, realizado na unidade de Aquidauana. O evento foi organizado pela reitoria da Universidade.	S/I*	Gestores e Gestoras da UEMS.	Aquidauana/MS	Promover a discussão de pautas internas e integrar os gestores de diferentes áreas da instituição.
O gerente da Unidade de Mundo Novo, Leandro Marra, participou do III Encontro da Regov (Rede de Escolas do Governo de MS) realizado no dia 25 de agosto. O tema do evento foi “O papel das Escolas de Governo de MS para o desenvolvimento dos servidores públicos, frente às diretrizes que norteiam a execução de ações pautadas nas competências institucionais”.	S/I*	Servidores das Escolas de Governo e Órgãos de Capacitação do Estado de Mato Grosso do Sul.	Evento <i>on-line</i>	Representação em Evento
No dia 26 de agosto os integrantes da Unidade de Mundo Novo, junto com membros da ITAIPU Binacional participaram, em Iguatemi/MS, da	S/I*	Comunidade Geral	Iguatemi/	Lançamento do Plano Estadual

Ações e Eventos	Total de Part.*	Público-alvo	Local	Justificativa/Motivação
solenidade de lançamento do Plano Estadual de Manejo e Conservação do Solo e Água (PROSOLO), capitaneado pela Secretaria de Estado de Meio Ambiente, Desenvolvimento Econômico, Produção e Agricultura Familiar (Semagro). Na mesma oportunidade assinou convênio para as primeiras ações a serem realizadas na bacia do rio Paraná. A UEMS esteve representada pelos professores Elaine Kashiwaki, Jean Rosset e Leandro Marra (Gerente da Unidade)			MS	de Manejo e Conservação do Solo e Água (PROSOLO).
A Profa. Dra. Andrêssa Gomes de Rezende Alves (UEMS/UU de Mundo Novo) participou do 4º Encontro do Grupo da Pesquisa Análise Comparada das Políticas Educacionais Nacionais nas Américas: Contextos, Movimentos e Direito À Educação 2021, realizado de modo virtual, no dia 31 de agosto de 2021, com o apoio do Programa de Pós-Graduação em Educação da Universidade Federal de Mato Grosso do Sul.	SI*	Grupo de Pesquisa – Membros da UEMS e UFMS	Evento <i>on-line</i>	Pesquisa “Análise comparada das políticas educacionais nacionais nas Américas: contextos, movimentos e direito à educação 2021”
No dia 2 de setembro docentes e discentes da UU de Mundo Novo, iniciaram suas atividades no Refúgio Biológico de Maracaju (RBM). Estiveram presentes durante as atividades os acadêmicos Jefferson Matheus Barros Ozório (Doutorando do Programa de Pós-Graduação em Recursos Naturais), Isabela Neves (Mestranda do Programa de Pós-Graduação em Agronomia - Produção Vegetal), Elifas Augusto Pereira da Silva (Graduando do curso de Tecnologia em Gestão Ambiental), Dr. Marcos Massuo Kashiwaqui (Pesquisador vinculado ao Grupo de Estudos em Ciências Ambientais e Educação – GEAMBE), prof. Dr. Jean Sérgio Rosset (Docente do curso de Tecnologia em Gestão Ambiental e do Programa de Pós-Graduação em Agronomia - Produção Vegetal), prof. Dr. Leandro Marciano Marra (Docente do curso Superior de Tecnologia em Gestão Ambiental e Gerente da UU de Mundo Novo), profa. Dra. Selene Cristina de Pierre Castilho (Docente do curso Superior de Tecnologia em Gestão Ambiental) e prof. Dr. Leandro Fleck (Docente e Coordenador do Curso Superior de Tecnologia em Gestão Ambiental).	10	Equipe de pesquisadores do projeto com a Itaipu	Refúgio Biológico de Maracaju (RBBM)	Atender as metas previstas no projeto “Laboratório de Fertilidade do Solo, Herbário e Ações Socioambientais e Técnico-Científicas na região do Cone-Sul de Mato Grosso do Sul” que está sendo desenvolvido em parceria da ITAIPU Binacional com a UEMS/Mundo Novo.
O prof. Marcelo Bueno, participou da primeira expedição do projeto “Cenários e impactos para o bioma Pantanal: mudanças climáticas;	06	Professores e alunos da UEMS, UFU, UFMS e	Nhecolân-dia/ Pantanal	A expedição teve como objetivo implantar as parcelas

Ações e Eventos	Total de Part.*	Público-alvo	Local	Justificativa/Motivação
alterações das paisagens; e mitigações socioambientais para os municípios da Bacia do Alto Paraguai” realizada nos dias 13-21 de setembro de 2021 na Nhecolândia, Pantanal. A acadêmica do curso de Ciências Biológicas Eliane Vieira e o mestrando do PGRN Henrique Ledo, também participaram da expedição, que contou com os professores Guilherme Resende Corrêa (UFU), Frederico dos Santos Gradella (UFMS), a pos-doutoranda Prímula Viana Campos (UFV).		UFV		e amostrar as plantas de todos os geoambientes e também instalar os perfis de solos em todos os geoambientes.
A Profa. Dra. Andrêssa Gomes de Rezende Alves (UEMS/UU de Mundo Novo) participou como mediadora da palestra “A coordenação pedagógica e a formação continuada do docente: algumas perspectivas”, proferida pela Profa. Dra. Isaneide Domingues, realizada no dia 25 de setembro de 2021, no Seminário de Defesa de TCC do curso de Especialização em Coordenação Pedagógica, da UEMS.	S/I*	Participantes do Seminário e discentes da Especialização em Coordenação Pedagógica, da UEMS.	Evento <i>on-line</i>	Mediadora de palestra
O reitor da UEMS, prof. Dr. Laércio Alves de Carvalho, os gerentes de Unidade, prof. Dr. Leandro Marra (UEMS/Mundo Novo) e prof. Dr. Elói Panachuki (UEMS/Aquidauana) se reuniram virtualmente com o Superintendente de Gestão Ambiental da ITAIPU Binacional, Ariel Scheffer, o Secretário de Estado da Semagro (Secretaria de Estado de Meio Ambiente, Desenvolvimento Econômico, Produção e Agricultura Familiar), Jaime Verruck, para apresentar o projeto desenvolvido pela UEMS de Mundo Novo em parceria com a ITAIPU Binacional nas regiões do Cone-sul e Sul-fronteira de MS, e discutir parcerias futuras em prol do desenvolvimento territorial sustentável em Mato Grosso do Sul. Acompanharam a reunião os docentes da UEMS/Mundo Novo prof. Dr. Leandro Fleck (coordenador do curso de Tecnologia em Gestão Ambiental) e o prof. Dr. Jean Rosset (coordenador do curso de Agronomia) e Rogério Beretta, Superintendente de Agricultura da Semagro. A reunião aconteceu no dia 16 de setembro.	S/I*	UEMS, Itaipu SEMAGRO	Reunião <i>on-line</i>	Apresentar ao secretário da SEMAGRO a estrutura atual da UU, e principalmente a estrutura laboratorial de pesquisa e extensão que está sendo construída a partir do convênio firmado com a ITAIPU Binacional no valor de R\$ 8 milhões referente ao projeto “Laboratório de Fertilidade do Solo, Herbário e Ações Socioambientais e Técnico-científicas na região do Cone-sul de Mato Grosso do Sul”.
A UEMS de Mundo Novo participou do 1º Encontro de Piscicultores e Ovinocultores do município de Itaquiraí/MS, que ocorreu nos dias 16 e 17 de setembro na Câmara Municipal do município. O evento foi realizado pela	S/I*	Comunidade Regional	Itaquiraí/MS	Representação em Evento

Ações e Eventos	Total de Part.*	Público-alvo	Local	Justificativa/Motivação
Secretaria Municipal de Agricultura de Itaquiraí, em parceria com a Agraer, Senar, Sindicato Patronal e a Semagro. Dentre os temas abordados, foram destacados os gargalos dessas atividades como, por exemplo, os processos de produção e a comercialização. A Unidade de Mundo Novo esteve representada pelo Técnico da Educação Superior, Alexandre Brito dos Santos.				
A UU da UEMS de Mundo Novo realizou no dia 20 de setembro uma ação de Educação Ambiental na Escola Estadual Silo Vargas Batista, no Distrito de Morumbi, em Eldorado/MS. O prof. Dr Jean Rosset (docente do curso de Tecnologia em Gestão Ambiental e coordenador do curso de Agronomia) participou junto com as professoras Margarete Marques, Gislaine Faria, Ana Lúcia e alunos do ensino médio da escola realizaram uma atividade de Educação Ambiental, vinculada ao projeto internacional chamado “III Projeto Latino-americano e Espanha em Educação”.	S/I*	Escola Estadual Silo Vargas Batista, no Distrito de Morumbi	Eldorado/MS	Atividade de Educação Ambiental, vinculada ao projeto internacional “III Projeto Latino-americano e Espanha em Educação”.
A Profa. Dra. Andrêssa Gomes de Rezende Alves (UEMS/UU de Mundo Novo) participou do 5º Encontro do Grupo da Pesquisa Análise Comparada das Políticas Educacionais Nacionais nas Américas: Contextos, Movimentos e Direito À Educação 2021, realizado de modo virtual, no dia 27 de setembro de 2021.	S/I*	Grupo de Pesquisa – Membros da UEMS e UFMS	Evento <i>on-line</i>	Pesquisa “Análise comparada das políticas educacionais nacionais nas Américas: contextos, movimentos e direito à educação 2021”
No dia 01 de outubro professores da Unidade de Mundo Novo realizaram a apresentação dos Grupos de Estudo de Mundo Novo: GECARB (Grupo de Estudos em Carbono da UEMS) e GEAMBE (Grupo de Estudos em Ciências Ambientais e Educação no evento “I Seminário de Produção Qualificada dos Grupos de Pesquisas da UEMS”	S/I*	Comunidade Universitária	Evento <i>on-line</i>	Apresentação dos Grupos de Estudo de Mundo Novo: GECARB e GEAMBE
A Unidade de Mundo Novo ofertou o Curso de Extensão “Preservação e Recuperação de Bacias Hidrográficas” ministrado pelos professores dos cursos de Gestão Ambiental, Agronomia e Ciências Biológicas da Unidade sob a coordenação da Profa. Lilian Giacomini Cruz Zucchini. O projeto teve o objetivo de contribuir para a capacitação qualificada do Consórcio Intermunicipal de Desenvolvimento da Região Sul de Mato Grosso do Sul (CONISUL).	30	Funcionários dos setores de meio ambiente dos municípios que compõem o Conisul, além de técnicos da Agraer	Curso <i>on-line</i>	Ofertar Capacitação

Ações e Eventos	Total de Part.*	Público-alvo	Local	Justificativa/Motivação
No dia 06 de outubro membros do Projeto com Itaipu desenvolveram a atividade: Coleta de solos da contrapartida 17 “ <i>Características espectroscópicas de ácidos húmicos da matéria orgânica do solo em Reserva Particular de Patrimônio Natural (RPPN – Ernesto Vargas Baptista) e sistemas manejados ao entorno, no município de Eldorado, MS</i> ”	05	Alunos de graduação e mestrado da UEMS	Coleta de solos	Coleta de solos com alunos de graduação e mestrado, referente a contrapartida 17 na RPPN Ernesto Vargas Baptista
A Profa. Dra. Selene Cristina Pierri de Castilho e a Técnica Administrativa Tatiana Bueno de Oliveira, participaram do curso de Gerenciamento de Projetos no Governo de Mato Grosso do Sul, realizado nos dias 04, 06, 07, 18 e 21 de outubro de 2021 pela Secretaria de Estado de Governo e Gestão Estratégica (SEGOV), representando a UEMS de Mundo Novo.	02	Gestores e Servidores dos Órgãos Públicos do MS	Curso <i>on-line</i>	Representação em Curso
No dia 12 de outubro membros do projeto com a Itaipu desenvolveram a atividade: Coleta de solos da contrapartida 2 “Estocagem de carbono e caracterização da matéria orgânica do solo no Refúgio Biológico Binacional Maracaju (ITAIPU) e sistemas manejados ao entorno no município de Mundo Novo, MS	05	Alunos de graduação e mestrado da UEMS	Coleta de solos	Coleta de solos com alunos de graduação e mestrado, referente a contrapartida 17 no Refúgio Maracaju e entorno
No dia 12 de outubro membros do projeto com a Itaipu desenvolveram a atividade: Coleta de solos da contrapartida 7 “Qualidade física do solo no Refúgio Biológico Binacional Maracaju (ITAIPU)”	08	Alunos de graduação e mestrado da UEMS	Coleta de solos	Coleta de solos com alunos de graduação e mestrado, referente a contrapartida 7 no Refúgio Maracaju e entorno
O gerente da unidade de Mundo Novo, Prof. Leandro Marra, participou do I Fórum Brasileiro de Voluntariado em Unidades de Conservação que aconteceu nos dias 14 e 28 de outubro de forma virtual.	S/I*	S/I*	Evento <i>on-line</i>	Representação em Evento
A UU de Mundo Novo participou no dia 27 de outubro, junto com a Prefeitura de Mundo Novo da solenidade em comemoração ao marco histórico de 24 milhões de árvores plantadas pela e a ITAIPU Binacional. O evento ocorreu no Refúgio Biológico Binacional de Maracaju, localizado no município de Mundo Novo e estiveram presentes a vice-prefeita Rosária	S/I*	S/I*	Mundo Novo/MS	Representação em Solenidade

Ações e Eventos	Total de Part.*	Público-alvo	Local	Justificativa/Motivação
Lucca Andrade, os vereadores Kaudi Nage e Eliete Tel, representantes da Itaipu e o gerente da Unidade de Mundo Novo, prof. Dr. Leandro Marra.				
Nos dias 26 a 29 de outubro, ocorreu a I Semana Acadêmica Integrada de Ciência e Tecnologia promovida em conjunto pelos cursos de Ciências Biológicas, Gestão Ambiental e Tecnologia em Gestão Ambiental da Universidade Estadual de Mato Grosso do Sul (UEMS), Unidades de Coxim, Dourados, Ivinhema e Mundo Novo. O tema central do evento foi o da 18ª Semana Nacional de Ciência e Tecnologia - Transversalidade da Ciência e Tecnologia e Inovações para o Planeta. O evento aconteceu em formato virtual.	S/I*	Comunidade Acadêmica das Unidades de Coxim, Dourados, Ivinhema e Mundo Novo. Aberto à Comunidade	Evento <i>on-line</i>	Reunir profissionais de diferentes áreas voltadas às questões ambientais, saúde, educação, empreendedorismo e novas tecnologias, permitindo discussões e a troca de informações de interesse comum aos participantes.
O prof. Marcelo Bueno, participou de reuniões no mês de outubro e novembro sobre o projeto “Estudos sistemáticos em <i>Eugenia</i> s.l. no Nordeste brasileiro. Abordagens taxonômicas, biogeográficas e impacto das mudanças climáticas”. Este projeto foi aprovado pelo CNPq e é liderado pela profa. Dra. Mariana Bünger, da Universidade Federal do Ceará.	S/I*	Professores de diversas Instituições. Entre elas a UEMS e UFC	Reunião <i>on-line</i>	Direcionar os objetivos do projeto que devem ser alcançados para o ano de 2022.
No dia 09 de novembro o gerente da UU de Mundo Novo, Prof. Dr. Leandro Marra, participou de reunião com a Frente Parlamentar de Unidades de Conservação de Mato Grosso do Sul.	S/I*	S/I*	Reunião <i>on-line</i>	S/I*
No dia 17 de novembro, autoridades e representantes da sociedade de Mundo Novo reuniram-se com integrantes do IBGE no Anfiteatro Dorcelina Folador, para discutir as estratégias de divulgação do Censo Demográfico de 2022. Técnica Administrativa Winnie Furtado representou a Unidade de Mundo Novo.	S/I*	Autoridades e Representantes da sociedade de Mundo Novo	Mundo Novo/MS	O objetivo da reunião foi dar transparência às ações empreendidas pelo Instituto no município, promover o conhecimento da metodologia e das ações em campo, divulgar e engajar a população e as autoridades nesse importante levantamento de dados. Informar sobre como e quando será feito o trabalho em campo, reconhecer a

Ações e Eventos	Total de Part.*	Público-alvo	Local	Justificativa/Motivação
				equipe do IBGE, ajudar o IBGE na divulgação dos processos seletivos, bem como a obter postos de coleta e locais de treinamento e ajudar na divulgação do censo para a sociedade.
No dia 25 de novembro a UU de Mundo Novo se reuniu com a Receita Federal do Brasil (RFB) para tratativas para realização de um workshop com o tema “Destinação Ambientalmente Adequada de Mercadorias Apreendidas”. Integraram a reunião os profs. Drs. Leandro Marciano Marra (gerente da Unidade de Mundo Novo), Leandro Fleck, Selene Cristina de Pierri Castilho, Jean Sérgio Rosset e Tiago Zoz (integrantes da UEMS) e o auditor-fiscal Roberto Born, coordenador de Mercadorias Apreendidas da Coordenação-Geral de Programação e Logística da Secretaria Especial da RFB.	S/I*	RFB e UEMS	Reunião <i>on-line</i>	Tratativas para realização de um workshop com o tema “Destinação Ambientalmente Adequada de Mercadorias Apreendidas”
O Prof. Marcelo Bueno, ministrou a disciplina “Modelagem de Distribuição de Espécies: Conceito e Aplicações” no Programa de Pós-Graduação em Recursos Naturais da Unidade de Dourados, como professor permanente, nos dias 22 a 26/11/21	S/I*	Alunos do Programa PGRN Dourados	Atividade <i>on-line</i>	Programa de Pós-Graduação em Recursos Naturais
O Prof. Marcelo Bueno ministrou parte da disciplina “ESFUNECO – Estrutura e Funcionamento de Ecossistemas”, junto a outros professores do Programa de Pós-Graduação em Recursos Naturais no dia 26/11/21.	S/I*	Alunos e professores do Programa PGRN Dourados	Atividade <i>on-line</i>	Programa de Pós-Graduação em Recursos Naturais
A Profª. Dra. Andrêssa Gomes de Rezende Alves (UEMS/UU de Mundo Novo) participou do 6º Encontro do Grupo da Pesquisa Análise Comparada das Políticas Educacionais Nacionais das Américas: Contextos, Movimentos E Direito À Educação 2021, realizado de modo virtual, no dia 29 de novembro de 2021	S/I*	Grupo de Pesquisa – Membros da UEMS e UFMS	Evento <i>on-line</i>	Pesquisa “Análise comparada das políticas educacionais nacionais nas Américas: contextos, movimentos e direito à educação 2021”
No dia 29 de novembro a Unidade de Mundo Novo recebeu a visita do	130	Comunidade em geral	Mundo Novo/MS	Lançamento do curso de

Ações e Eventos	Total de Part.*	Público-alvo	Local	Justificativa/Motivação
governador do Estado, Reinaldo Azambuja, para o lançamento oficial do curso de Agronomia. Na ocasião também foram anunciados novos investimentos para ampliar estrutura da Unidade e construção de novo laboratório. Acompanharam a solenidade ao lado do governador, o reitor da Universidade, prof. Dr. Laércio Alves de Carvalho; gerente da Unidade, prof. Dr. Leandro Marra; e também diversas autoridades políticas, como o Prefeito de Mundo Novo, Valdomiro Sobrinho; Secretário de Estado de Infraestrutura, Eduardo Corrêa Riedel; Deputada Estadual, Mara Caseiro (PSDB), Deputado Federal, Beto Pereira; a Presidente do CREA-MS, Vânia Abreu de Mello; dentre outros.				Agronomia, Assinatura do Termo de Obras para construção de laboratório e anúncio investimentos para a Unidade.
No dia 29 de novembro foi ministrada a Palestra virtual para os alunos do 1º ano do curso de Turismo da UEMS - Unidade de Dourados com a participação da Profa. Rúbia por solicitação da coordenação do curso para a apresentação do Refúgio Biológico de Maracaju como atrativo turístico no Mato Grosso do Sul. Participaram da palestra o Prof. Leandro Marciano Marra, Profa. Selene Cristina de Pierri Castilho da UEMS de Mundo Novo e os servidores da Itaipu Anderson Gibathe, Marcelo Uiliana e Carlos Henrique da Silva Gonçalves	S/I*	Alunos do Curso de Turismo – Dourados/MS	Evento <i>on-line</i>	Apresentação do Refúgio Biológico de Maracaju como atrativo turístico no Mato Grosso do Sul.
No dia 03 de dezembro, a UU de Mundo Novo participou com apresentações de 4 projetos desenvolvidos em Mundo Novo no I Seminário de Projetos Estratégicos da UEMS (I SEPE). O evento teve como objetivo apresentar as ações desenvolvidas em benefício da comunidade sul-mato-grossense, a partir de projetos de extensão e pesquisa considerados estratégicos para a universidade. Participaram do evento coordenadores de 17 projetos, suas equipes de execução, convidados debatedores, além da comunidade interna e externa da universidade, que acompanharam as apresentações por transmissão direta no canal oficial da UEMS no Youtube.	S/I*	Aberto à Comunidade Acadêmica e Geral	Seminário transmitido <i>on-line</i>	Os coordenadores compartilharam os resultados dos seus projetos, apresentando ações que abrangem diferentes áreas, tendo em foco o retorno às demandas do Governo do Estado e da sociedade sul-mato-grossense.
No dia 07 de dezembro UU de Mundo Novo reuniu com pesquisadores do Departamento de Agricultura dos Estados Unidos (USDA) visando tratativas para formalizar parceria internacional entre as instituições de ambos os países no campo científico. A reunião foi integrada pelos profs. Drs. Leandro	05	Pesquisadores da UEMS e da USDA - ARS	Reunião <i>on-line</i>	Os pesquisadores alinharam a realização de um projeto de pesquisa de longo prazo

Ações e Eventos	Total de Part.*	Público-alvo	Local	Justificativa/Motivação
Marciano Marra (gerente da Unidade de Mundo Novo), Tiago Zoz, Leandro Fleck, Selene Cristina de Pierri Castilho e Jean Sérgio Rosset (UEMS) e o Dr. Travis Witt, pesquisador do Laboratório de Pesquisa em Pastagem, integrado ao Serviço de Pesquisa Agrícola Norte-Americano (USDA-ARS), sediado em El Reno, Oklahoma, USA.				
O prof. Marcelo Bueno, no dia 16/12/21, participou da Reunião do Programa de Pós-graduação em Biologia Vegetal da UFMS, na qual, foi apresentado como membro permanente do corpo docente do programa. Também foram apresentados todos os índices para a avaliação do programa junto a Capes e os objetivos que deverão ser alcançados para os próximos anos.	S/I*	Programa de Pós-graduação em Biologia Vegetal da UFMS	Reunião <i>on-line</i>	Participação como Membro do corpo docente do Programa da UFMS

Fonte: UU de Mundo Novo /UEMS, 2021.

Part*= Participantes. S/I*=Sem informações.

As Figuras a seguir ilustram a participação de docentes e discentes em atividades externas (presenciais e remotas).

Figura 28 – Palestra *on-line* intitulada “Quem cuida da mente, cuida da vida”, promovida pelo Setor de Atendimento Psicossocial (SAPS) da UEMS.

Setor de Atendimento Psicossocial está apresentando

Eduarda Fernandes da ... e mais 40

51

08:45

Você

Campanha Janeiro Branco

f @janeirobranco

TODO CUIDADO CONTA!
#PACTO PELA SAÚDE MENTAL
JANEIRO BRANCO 2021

IDEALIZADA EM MENTE, CUIDA DA VIDA

Idealizada pelo psicólogo Leonardo Abrahão, em 2014.

► **Objetivos:**

- Convidar a população a debater ações em prol da Saúde Mental;
- Incentivar as pessoas a pensarem sobre o tema;
- Dar visibilidade ao tema Saúde Mental;
- Desmistificar preconceitos.

Você

Danielly Miranda

Cristiane Domingos

Aguinaldo Lenine

Regina Meyer

Rosa Asmus

L

Leandro Marciano Marra

Patrícia Pogliesi Paz

Kati Oliveira

Fonte: UU de Mundo Novo/UEMS, 2021.

Figura 29 – Participação em Reunião – Curso de Medicina UEMS, Secretaria de Saúde de Mundo Novo, Gerente da Unidade de MN e acadêmicos de medicina da UEMS



Fonte: UU de Mundo Novo/UEMS, 2021.

Figura 30 – 1º Encontro de Produtores de Amendoim em Paranaíba-MS.



Fonte: UU de Mundo Novo/UEMS, 2021.

Figura 31 – Reunião técnica com a Ferroeste e vários órgãos para solicitar que o município de Mundo Novo receba um Terminal de Cargas Intermodal.



Fonte: UU de Mundo Novo/UEMS, 2021.

Figura 32 – Reunião Virtual – Ferroeste com terminal intermodal de cargas em Mundo Novo.

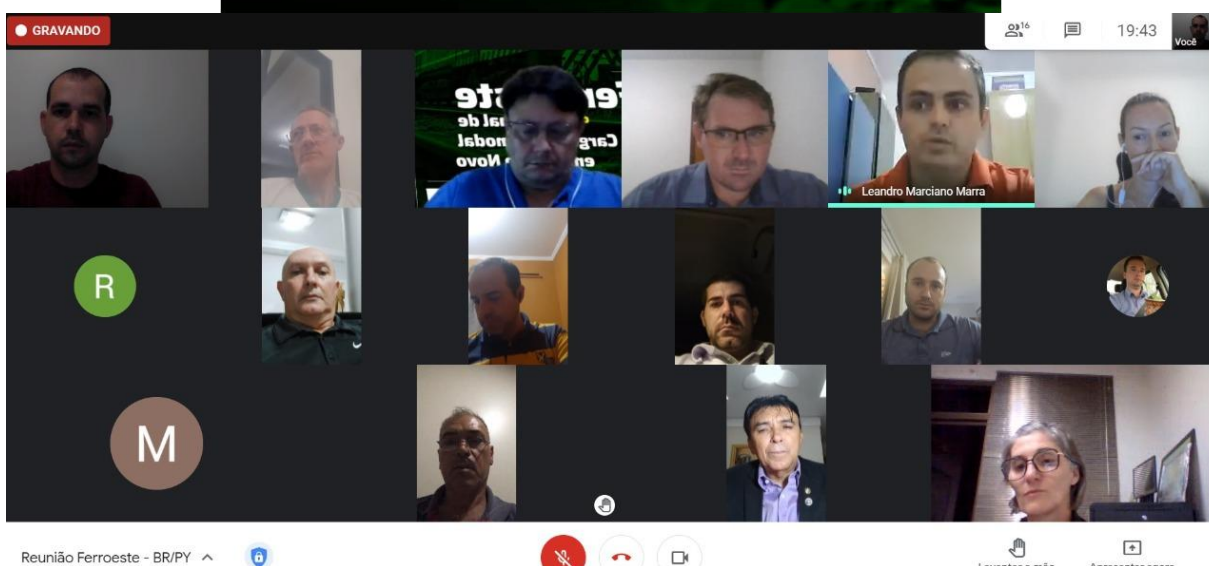

Fonte: UU de Mundo Novo/UEMS, 2021.

Figura 33 – Reunião Virtual Interinstitucional entre UEMS, Itaipu Brasil, Itaipu Paraguai e UFPR no dia 14 de abril.



Fonte: UU de Mundo Novo/UEMS, 2021.

Figura 34 – Professor da UEMS de Mundo Novo ministra palestra em universidade de Bauru-SP.



Mutagênese aplicada ao Melhoramento de Plantas

Dr. Tiago Zoz
Universidade Estadual de Mato do Grosso do Sul – UEMS
Tecnologia em Gestão Ambiental
Unidade de Mundo Novo

15/04/2021

Fonte: UU de Mundo Novo/UEMS, 2021.

Figura 35 – Participação em reunião *on-line* do Conselho Consultivo do Parque Estadual das Várzeas do Rio Ivinhema.

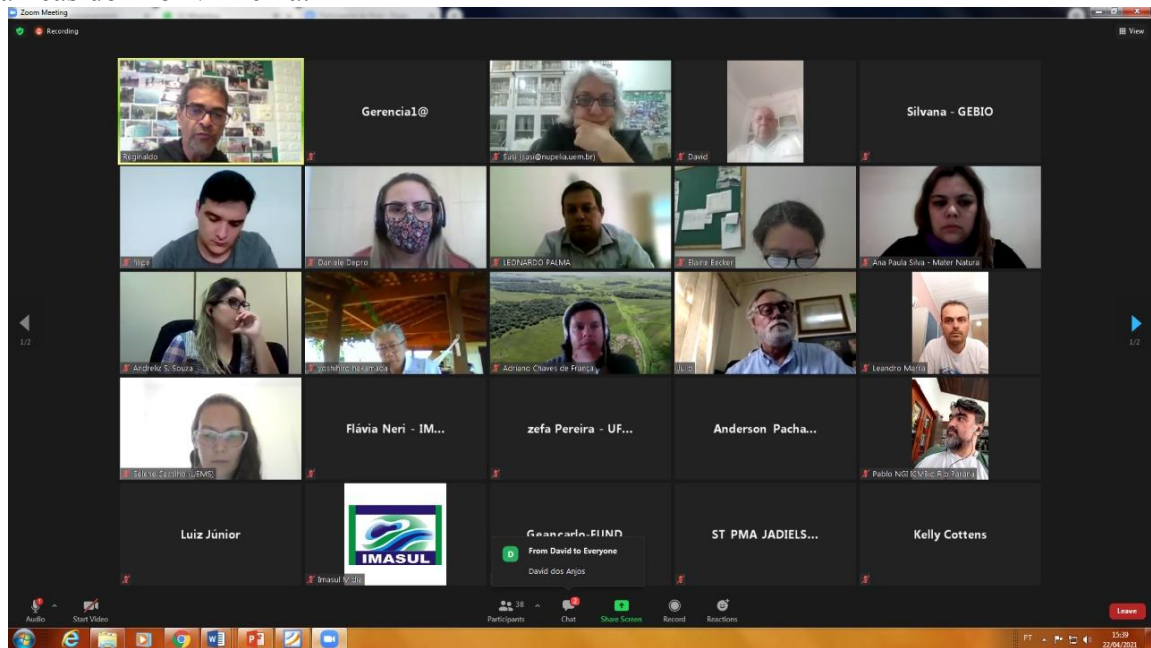

Fonte: UU de Mundo Novo/UEMS, 2021.

Figura 36 – UEMS Unidade de Mundo Novo participou da Campanha do Lixo Eletrônico em Mundo Novo.



Fonte: UU de Mundo Novo/UEMS, 2021.

Figura 37 – Recepção de calouros de 2021, realizada pelo Programa Institucional de Acolhimento aos Calouros (PROINCA)

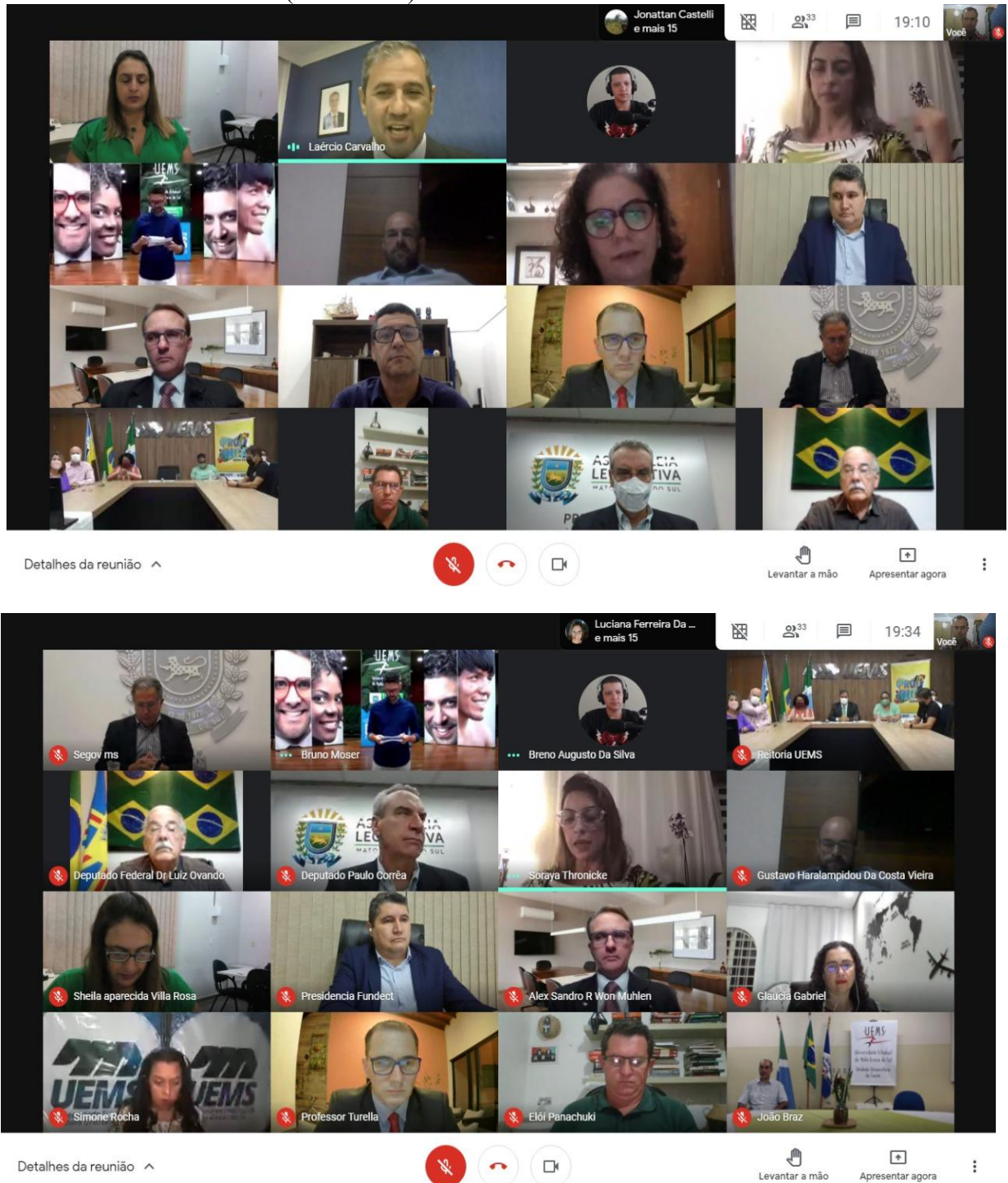

Fonte: UU de Mundo Novo/UEMS, 2021.

Figura 38 – Posse da Nova Diretoria do Sindicato dos Trabalhadores Rurais de Mundo Novo.



Fonte: UU de Mundo Novo/UEMS, 2021.

Figura 39 – Reunião *on-line* com representantes da UEMS e da Receita Federal.

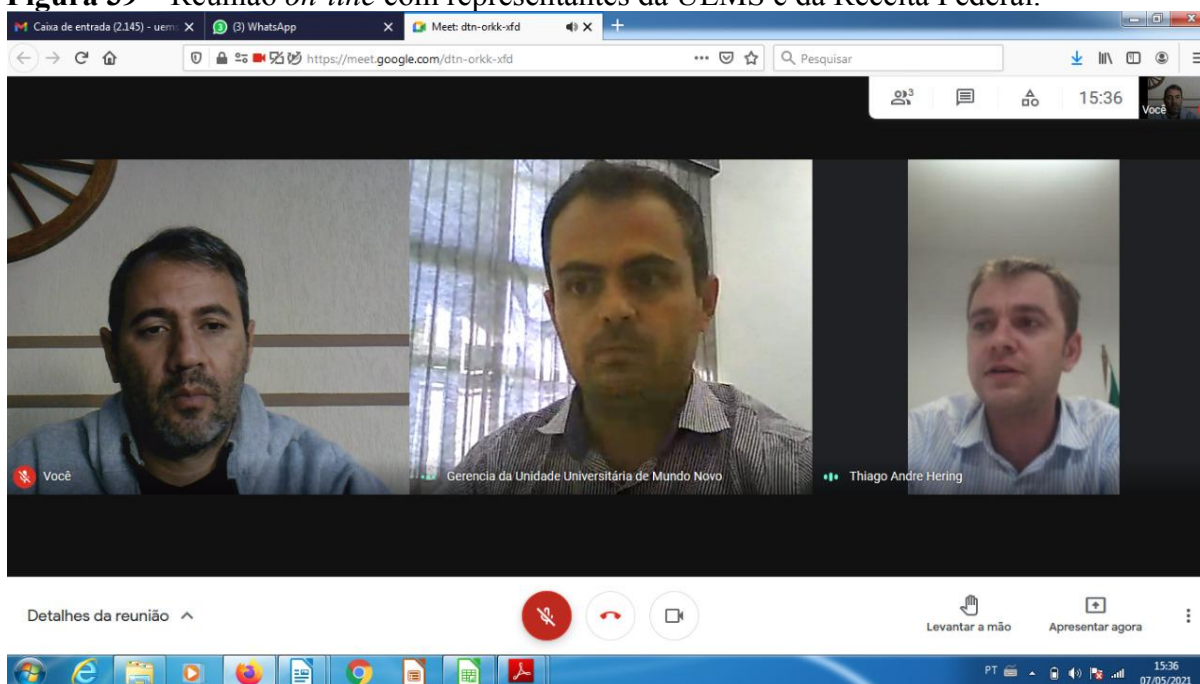

Fonte: UU de Mundo Novo/UEMS, 2021.

Figura 40 – Curso “Monitoramento em Áreas de Restauração”, realizado pela Mater Natura - Instituto de Estudos Ambientais como parte do Projeto Corredores de Biodiversidade.



Fonte: UU de Mundo Novo/UEMS, 2021.

Figura 41 – I Reunião do Comitê Interno de Pesquisa da UEMS, participação do Prof. Tiago Zoz da Unidade de Mundo Novo.

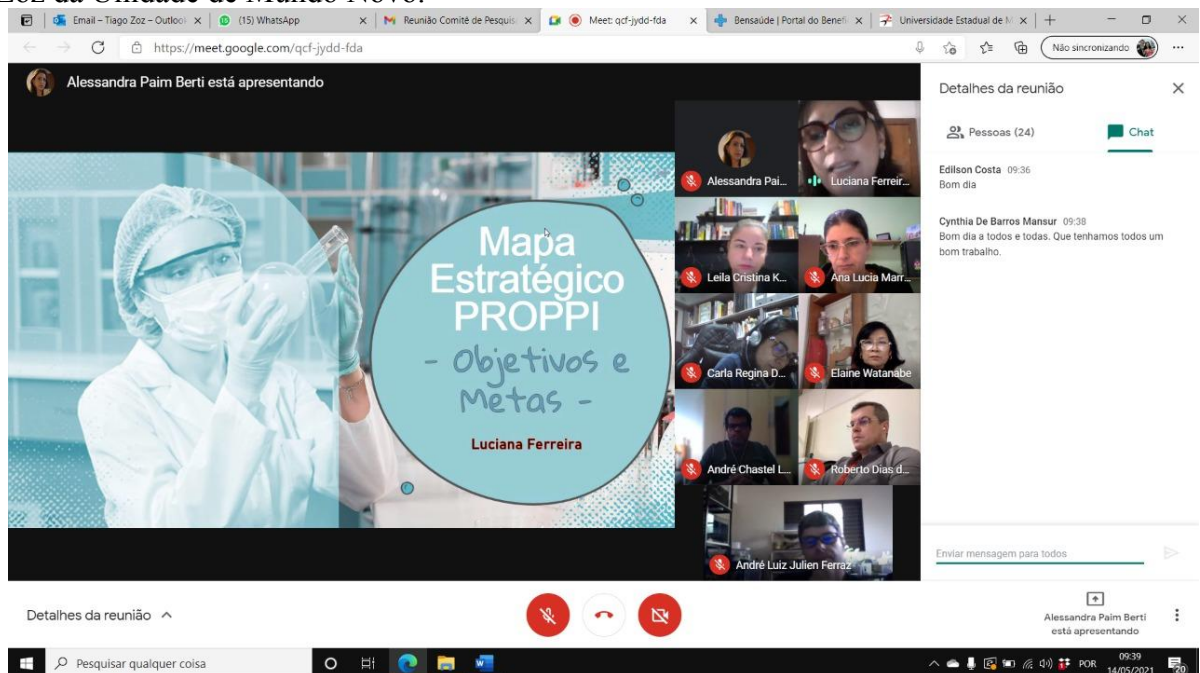

Fonte: UU de Mundo Novo/UEMS, 2021.

Figura 42 – Reunião on-line com a Divisão de Programas e Projetos Estratégicos (DPPE).

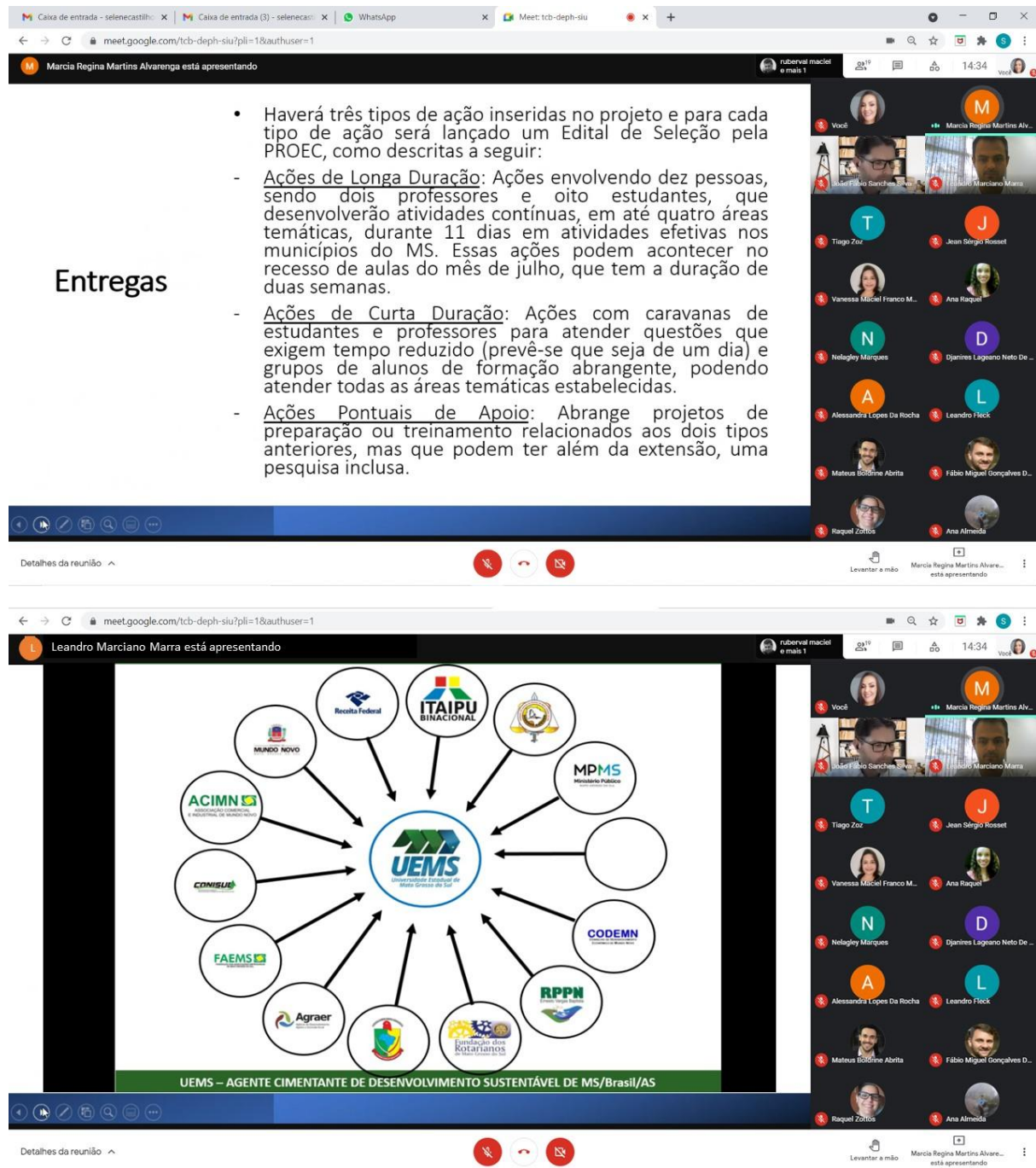

Entregas

- Haverá três tipos de ação inseridas no projeto e para cada tipo de ação será lançado um Edital de Seleção pela PROEC, como descritas a seguir:
- Ações de Longa Duração: Ações envolvendo dez pessoas, sendo dois professores e oito estudantes, que desenvolverão atividades contínuas, em até quatro áreas temáticas, durante 11 dias em atividades efetivas nos municípios do MS. Essas ações podem acontecer no recesso de aulas do mês de julho, que tem a duração de duas semanas.
- Ações de Curta Duração: Ações com caravanas de estudantes e professores para atender questões que exigem tempo reduzido (prevê-se que seja de um dia) e grupos de alunos de formação abrangente, podendo atender todas as áreas temáticas estabelecidas.
- Ações Pontuais de Apoio: Abrange projetos de preparação ou treinamento relacionados aos dois tipos anteriores, mas que podem ter além da extensão, uma pesquisa inclusa.

Logos parceiros: Recolta Federal, ITAIPIU BINACIONAL, MUNDO NOVO, ACIMN, CONISUL, FAEMS, Agraer, Fundação dos Rotarianos, RPPN, CODEMN, MPMS, UEMS, Leandro Fleck, Alexandre Lopes Da Rocha, Mateus Edilaine Abrita, Raquel Zottos, Vanessa Maciel Franco M., Nelagley Marques, Ana Raquel, Djanires Lageano Neto De..., Jean Sérgio Rosset, Fábio Miguel Gonçalves D., Raquel Zottos, Ana Almeida, Tiago Zoz, Marcia Regina Martins Alv...

Slide Bottom: UEMS – AGENTE CIMENTANTE DE DESENVOLVIMENTO SUSTENTÁVEL DE MS/Brasil/AS

Fonte: UU de Mundo Novo/UEMS, 2021.

Figura 43 – Reunião com a Engenheira Agrônoma, Kátia Maria Garicoix Recalde, da Agência de Desenvolvimento Agrário e Extensão Rural de Mato Grosso do Sul (Agraer) de Mundo Novo.



Fonte: UU de Mundo Novo/UEMS, 2021.

Figura 44 – Os professores da Universidade Estadual de Mato Grosso do Sul (UEMS), de Mundo Novo, Dr. Tiago Zoz e Dr. Leandro Marciano Marra receberam empresários do agronegócio de Santa Catarina (Orlando Giovanella, Fabiano Giovanella, Osmar Soares Martins e Marcelo Soares Martins).



Fonte: UU de Mundo Novo/UEMS, 2021.

Figura 45 – Semana Acadêmica de Engenharia de Pesca.



Fonte: UU de Mundo Novo/UEMS, 2021.

Figura 46 – Visita técnica ao Refúgio Biológico Binacional de Maracaju (RBM).



Fonte: UU de Mundo Novo/UEMS, 2021.

Figura 47 – Participação no II Seminário Estadual da Água.



Fonte: UU de Mundo Novo/UEMS, 2021.

Figura 48 – Docentes da UEMS recebem Moção de Congratulação da ALEMS.



Fonte: UU de Mundo Novo/UEMS, 2021.

Figura 49 – Integrantes do Colégio de Instituições de Ensino (CDIE-MS) participaram da 1ª reunião ordinária de 2021.



Fonte: UU de Mundo Novo/UEMS, 2021.

Figura 50 – Apresentação no I Seminário de Produção Qualificada dos Grupos de Pesquisas da UEMS

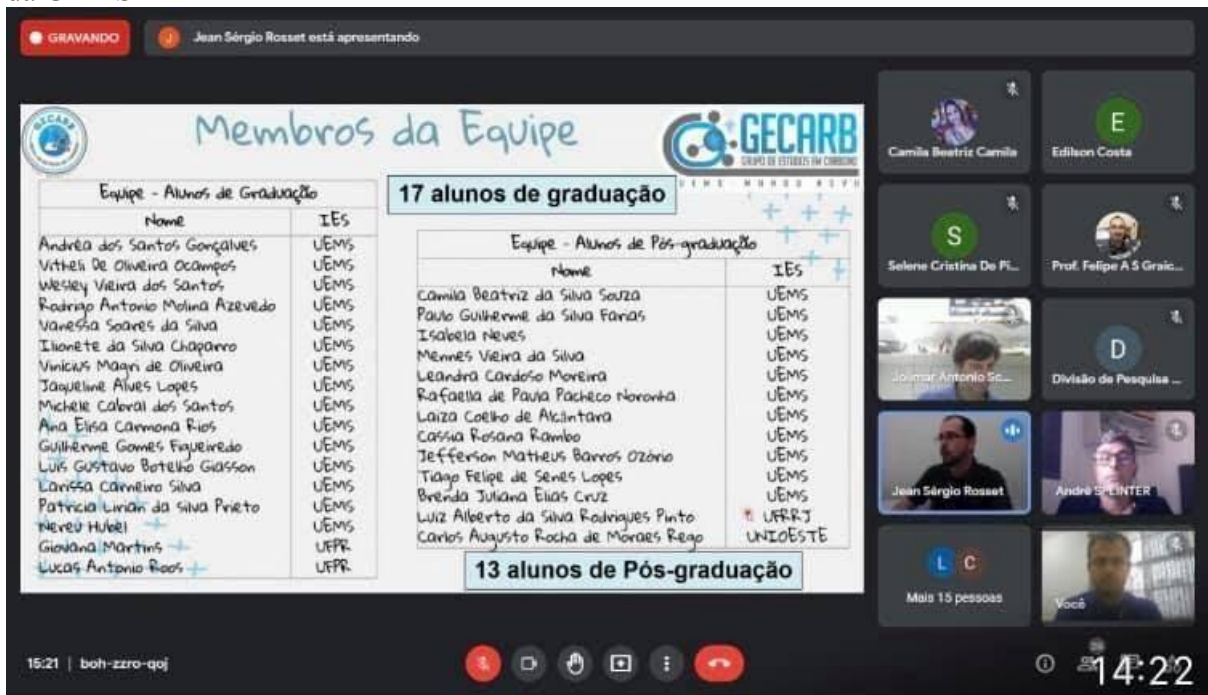

Membros da Equipe

Equipe - Alunos de Graduação	
Nome	IES
Andréa dos Santos Gonçalves	UEMS
Vitelli De Oliveira Ocampos	UEMS
Wesley Vieira dos Santos	UEMS
Rodrigo Antonio Molina Azevedo	UEMS
Vanessa Soares da Silva	UEMS
Ilionete da Silva Chaparro	UEMS
Vinicius Moari de Oliveira	UEMS
Jacqueline Alves Lopes	UEMS
Michele Cabral dos Santos	UEMS
Ana Elisa Carmona Rios	UEMS
Guilherme Gomes Figueiredo	UEMS
Luís Gustavo Botelho Giasson	UEMS
Larissa Carmelina Silva	UEMS
Patricia Liriani da Silva Prieto	UEMS
Nereu Hubel	UEMS
Giovana Martins	UEPR
Lucas Antonio Roos	UEPR

17 alunos de graduação

Equipe - Alunos de Pós-graduação	
Nome	IES
Camila Beatriz da Silva Souza	UEMS
Paulo Guilherme da Silva Farias	UEMS
Isabela Neves	UEMS
Mennes Vieira da Silva	UEMS
Leandra Cardoso Moreira	UEMS
Rafaela de Paula Pacheco Noronha	UEMS
Laiza Coelho de Alcântara	UEMS
Cassia Rosana Rambo	UEMS
Jefferson Matheus Barros Ozano	UEMS
Tiago Felipe de Senes Lopes	UEMS
Brenda Juliana Elias Cruz	UEMS
Luiz Alberto da Silva Rodrigues Pinto	UEMS
Carlos Augusto Rocha de Moraes Rego	UEMS
	UNIOESTE

13 alunos de Pós-graduação

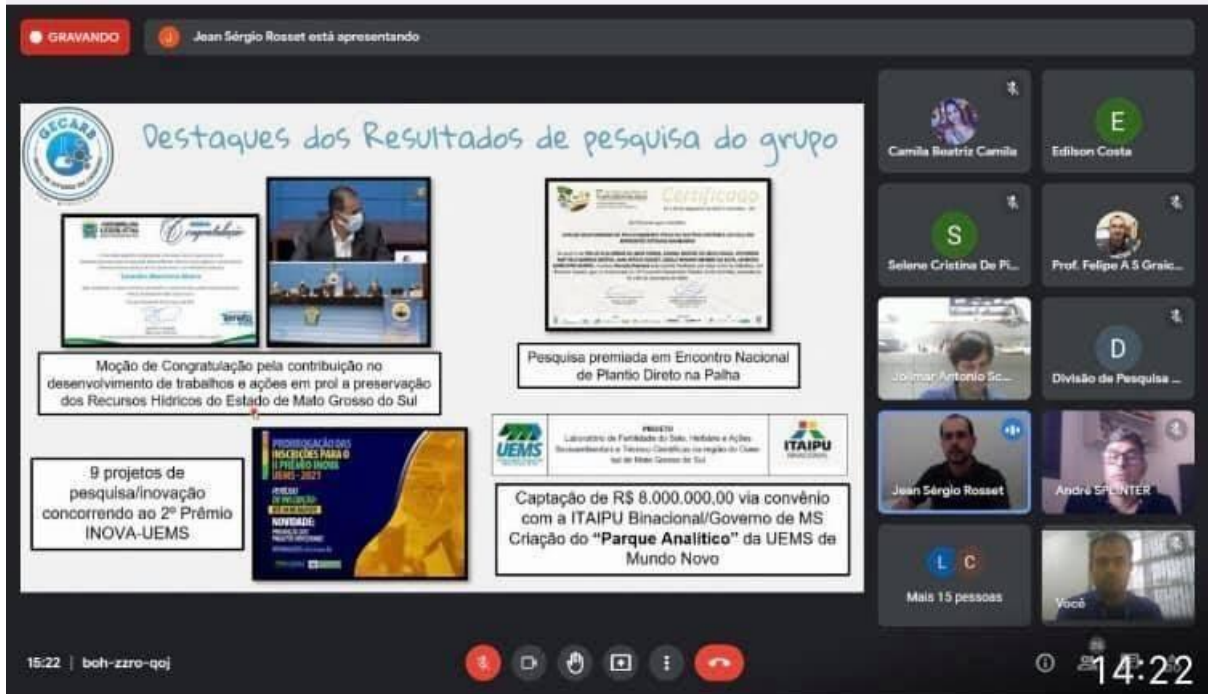

Destaques dos Resultados de pesquisa do grupo

- Moção de Congratulação pela contribuição no desenvolvimento de trabalhos e ações em prol a preservação dos Recursos Hídricos do Estado de Mato Grosso do Sul
- Pesquisa premiada em Encontro Nacional de Plantaio Direto na Palha
- 9 projetos de pesquisa/ inovação concorrendo ao 2º Prêmio INOVA-UEMS
- Captação de R\$ 8.000.000,00 via convênio com a ITAIPU Binacional/Governo de MS Criação do "Parque Analítico" da UEMS de Mundo Novo

Fonte: UU de Mundo Novo/UEMS, 2021.





Figura 51 – Encontro de Formação de Docentes – Pibid & Residência Pedagógica UEMS/Ivinhema e Mundo Novo.

**Encontros de Formação Docente - Pibid & Residência Pedagógica
UEMS/Ivinhema e Mundo Novo**

**“CADÊ A EDUCAÇÃO AMBIENTAL QUE
ESTAVA (?) AQUI?: DISCUSSÃO SOBRE
AS POLÍTICAS DE EDUCAÇÃO
AMBIENTAL NA ESCOLA PÚBLICA”**



**Profa. Dra. Lilian Giacomini Cruz Zucchini
(UEMS)**



**DIA 17/06
17h**

Fonte: UU de Mundo Novo/UEMS, 2021.

Figura 52 – Participação da Profa. Andressa G. de R. Alves como mediadora da Palestra “Las Reglas de Nuestro Juego: privatización neoliberal de la educación en Chile”

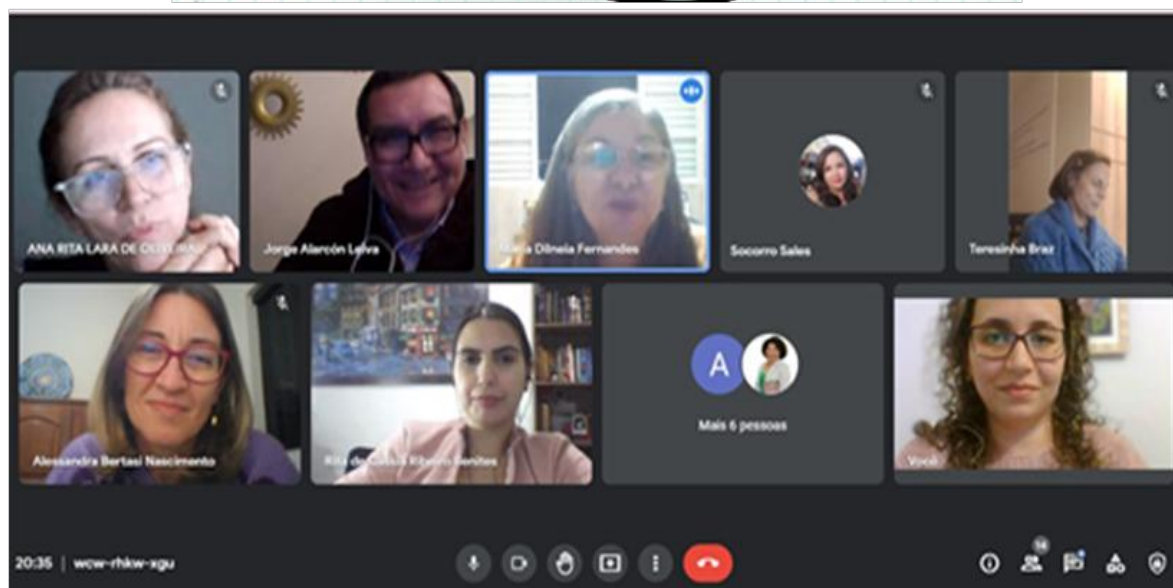

Fonte: UU de Mundo Novo/UEMS, 2021.

Figura 53 – Participação da Profa. Andressa G. de R. Alves como mediadora da Palestra “El Sistema Educativo Chileno”, proferida pelo Prof. Dr. Jorge Alarcón Leiva, do Instituto de Investigación y Desarrollo Educacional (IIDE), da Univeridad de Talca, Chile

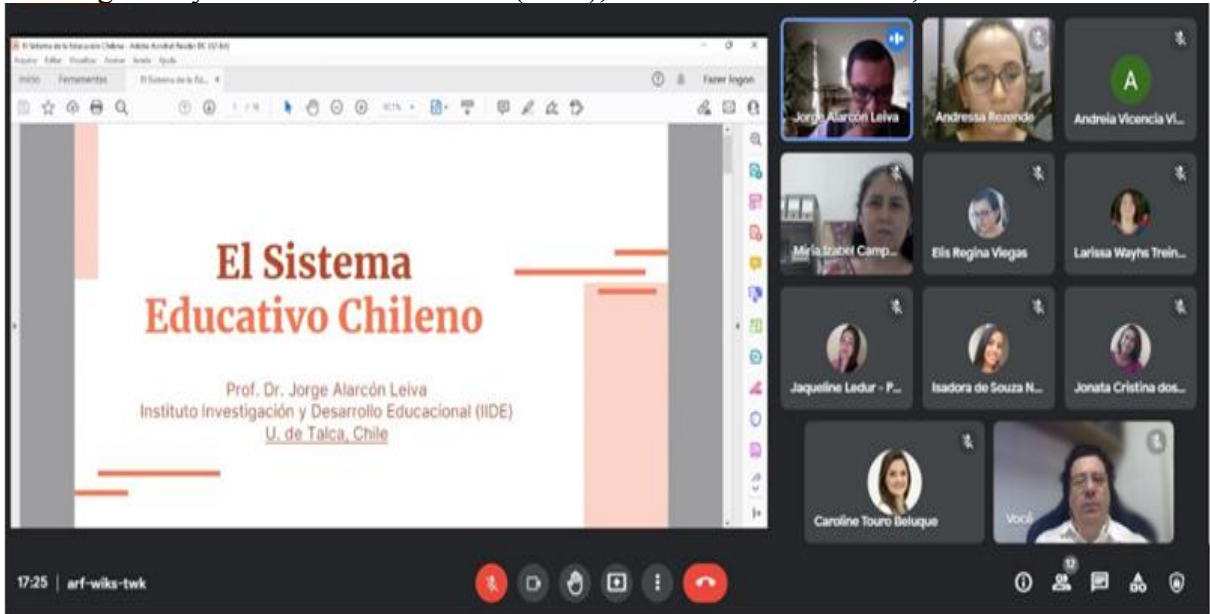

Fonte: UU de Mundo Novo/UEMS, 2021.

Figura 54 – Participação na Reunião de Apresentação do Relatório Técnico – Diagnóstico MS2020 como primeira entrega para a elaboração do Plano Longo Prazo MS2040.

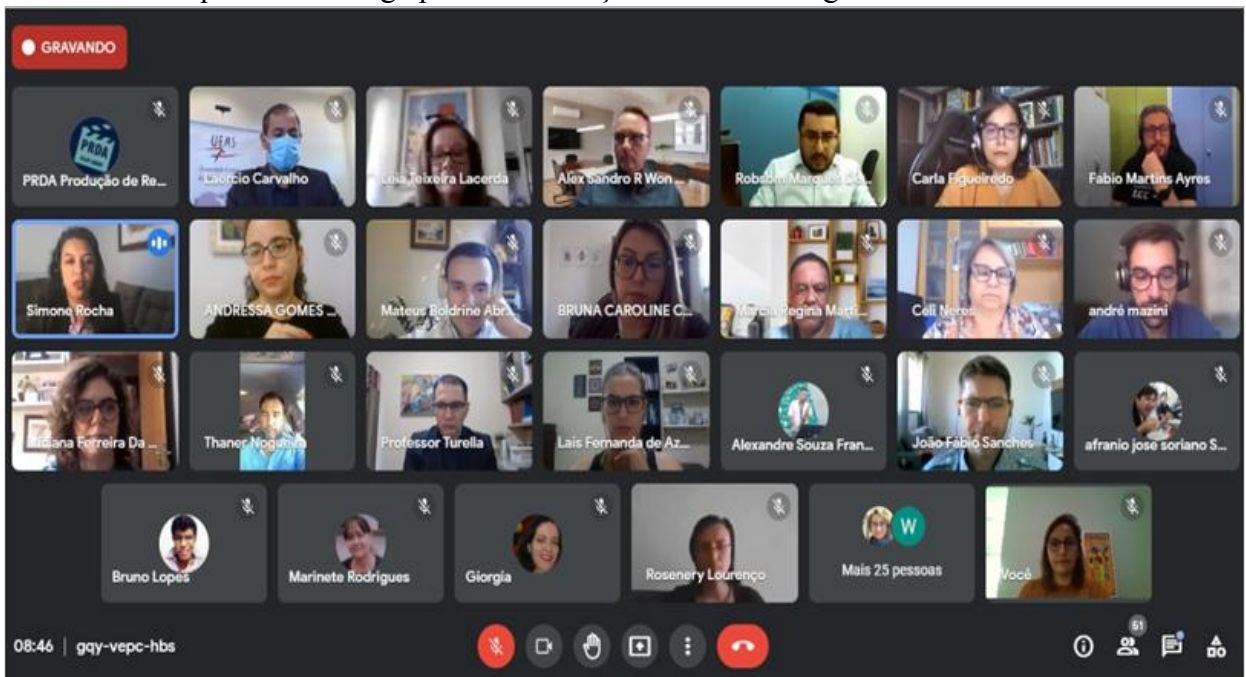



**CONVITE DE APRESENTAÇÃO DO
RELATÓRIO TÉCNICO - DIAGNÓSTICO MS-2020**

A Universidade Estadual de Mato Grosso do Sul - UEMS, por solicitação do Magnífico Reitor, Prof. Dr. Laércio Alves de Carvalho, tem a honra de convidá-los(as) para este evento virtual que tem por objetivo apresentar a síntese do Relatório Técnico - Diagnóstico MS 2020 como primeira entrega para a elaboração do Plano de Longo Prazo MS 2040.

Srs. e Sras. Coordenadores - Coordenadoras e Equipes

Data: 13 de julho de 2021
Horário: Das 8h30 às 10h

Fonte: UU de Mundo Novo/UEMS, 2021.

Figura 55 – 1ª Reunião Preparatória e de Capacitação dos representantes indicados para compor o Fórum Consultivo de Apoio à Unidade de Gestão Descentralizada da Reserva da Biosfera da Mata Atlântica (UGD RBMA/ITAIPU).



Fonte: UU de Mundo Novo/UEMS, 2021.

Figura 56 – Reunião do “Programa de governança, inovação e inteligência para desenvolvimento dos arranjos produtivos nos Municípios Lindeiros ao lago de ITAIPU”.



Fonte: UU de Mundo Novo/UEMS, 2021.

Figura 57 – Inaugurado o Centro Turístico do Refúgio Biológico de Maracaju (RBM).



Fonte: UU de Mundo Novo/UEMS, 2021.

Figura 58 – Posse dos docentes no Fórum Consultivo de Apoio à Unidade de Gestão Descentralizada da Reserva da Biosfera da Mata Atlântica UGD RBMA/Itaipu como representantes das Universidades Públicas.



Fonte: UU de Mundo Novo/UEMS, 2021.

Figura 59 – Visita técnica junto ao Conselho de Desenvolvimento dos Municípios Lindeiros ao Lago de ITAIPU e ITAIPU Binacional, juntamente com representantes de outras Instituições de Ensino Superior.



Fonte: UU de Mundo Novo/UEMS, 2021.

Figura 60 – Encontro de Gestores e Gestoras da UEMS-2021.



Fonte: UU de Mundo Novo/UEMS, 2021.

Figura 61 – III Encontro da Regov (Rede de Escolas do Governo de MS).



EVENTO ONLINE

**III ENCONTRO DA
REGOV**
REDE DE ESCOLAS
DO GOVERNO DE MS

**25 AÇO
8H ÀS 11H**
INFORMAÇÕES:
3321-6100
ESCOLAGOV.MS.GOV.BR

**O PAPEL DAS ESCOLAS
DE GOVERNO NO
DESENVOLVIMENTO
DO SERVIDOR PÚBLICO**

COM A **PARTICIPAÇÃO:**
ENAP

FUNDAÇÃO
ESCOLA DE GOVERNO
DE MATO GROSSO DO SUL

SAD
Secretaria de Estado de Administração
e Desburocratização

GOVERNO
DO ESTADO
Mato Grosso do Sul

The poster features a background of stylized human figures connected by dashed lines, forming a network. The figures are colored in shades of green, blue, and yellow.

Fonte: UU de Mundo Novo/UEMS, 2021.

Figura 62 – Lançamento do Plano Estadual de Manejo e Conservação do Solo e Água (PROSOLO).



Fonte: UU de Mundo Novo/UEMS, 2021.

Figura 63 – Dirigentes da UEMS e da ITAIPU iniciam Ações no Refúgio de Maracaju.



Fonte: UU de Mundo Novo/UEMS, 2021.

Figura 64 – Participação do Prof. Marcelo Bueno e alunos na primeira expedição do projeto “Cenários e impactos para o bioma Pantanal: mudanças climáticas; alterações das paisagens; e mitigações socioambientais para os municípios da Bacia do Alto Paraguai” em Nhecolândia, Pantanal.



Fonte: UU de Mundo Novo/UEMS, 2021.

Figura 65 – Participação da Profa. Andressa como mediadora da palestra “A coordenação pedagógica e a formação continuada do docente: algumas perspectivas”

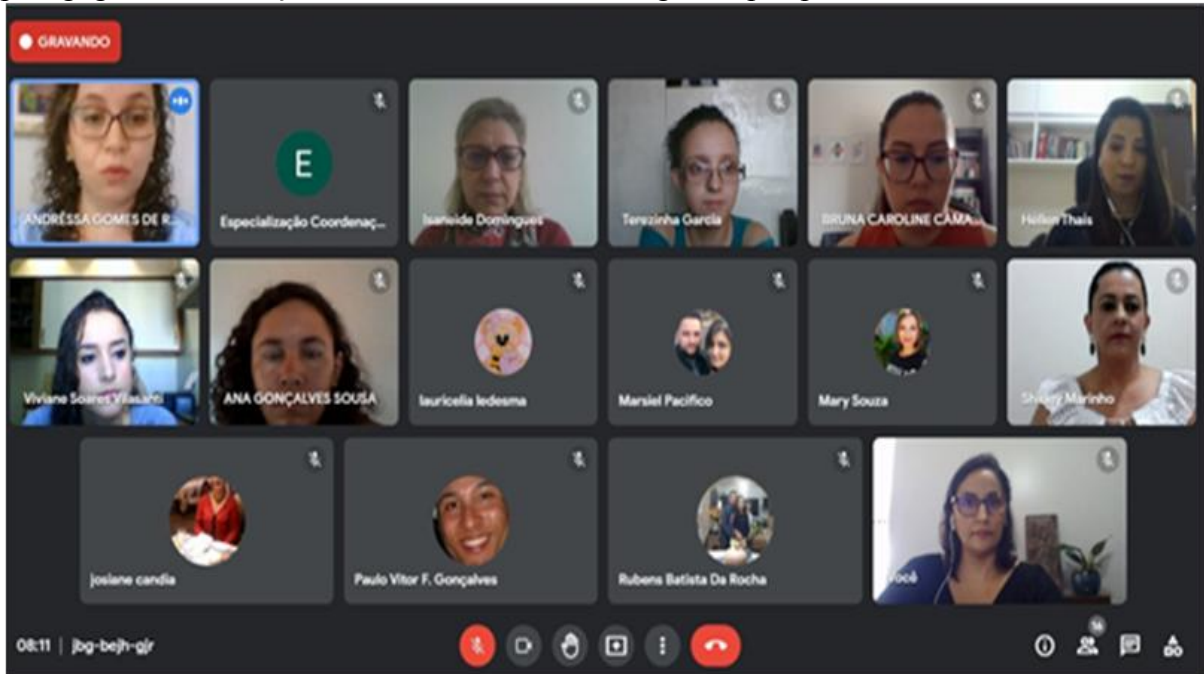

Fonte: UU de Mundo Novo/UEMS, 2021.

Figura 66 – UEMS, ITAIPU e SEMAGRO discutem desenvolvimento territorial sustentável no MS.

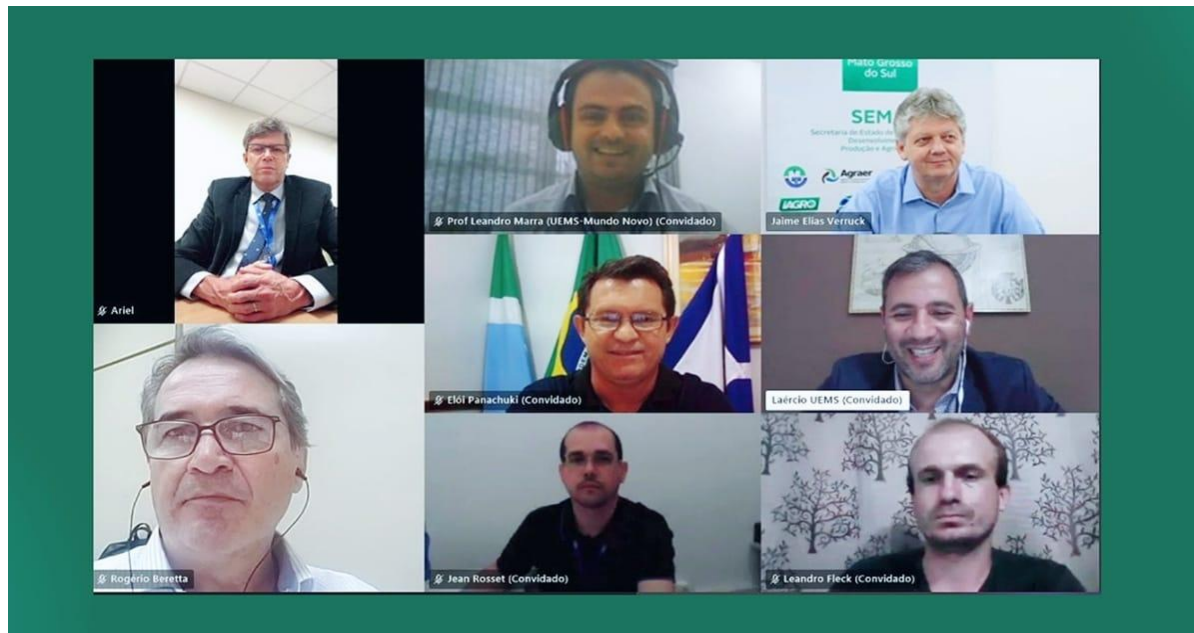

Fonte: UU de Mundo Novo/UEMS, 2021.

Figura 67 – UEMS de Mundo Novo participou do 1º Encontro de Piscicultores e Ovinocultores do município de Itaquiraí/MS.



Fonte: UU de Mundo Novo/UEMS, 2021.

Figura 68 – UEMS/Mundo Novo e Rotary Club de Campo Grande promoveram Educação Ambiental em Eldorado/MS.



Fonte: UU de Mundo Novo/UEMS, 2021.

Figura 69 – UEMS/Mundo Novo capacitou profissionais para a recuperação e preservação da Bacia do Rio Iguatemi.



Fonte: UU de Mundo Novo/UEMS, 2021.

Figura 70 – Coleta de solos com alunos de graduação e mestrado na RPPN Ernesto Vargas Baptista e entorno., referente a contrapartida 17 do Convênio com a Itaipu.



Fonte: UU de Mundo Novo/UEMS, 2021.

Figura 71 – Coleta de solos com alunos de graduação e mestrado, referente a contrapartida 2 no Refúgio Maracaju e entorno.



Fonte: UU de Mundo Novo/UEMS, 2021.

Figura 72 – Coleta de solos com alunos de graduação e mestrado, referente a contrapartida 7 no Refúgio Maracaju e entorno.



Fonte: UU de Mundo Novo/UEMS, 2021.

Figura 73 – UEMS/Mundo Novo participou do curso de Gerenciamento de Projetos realizado pela SEGOV.

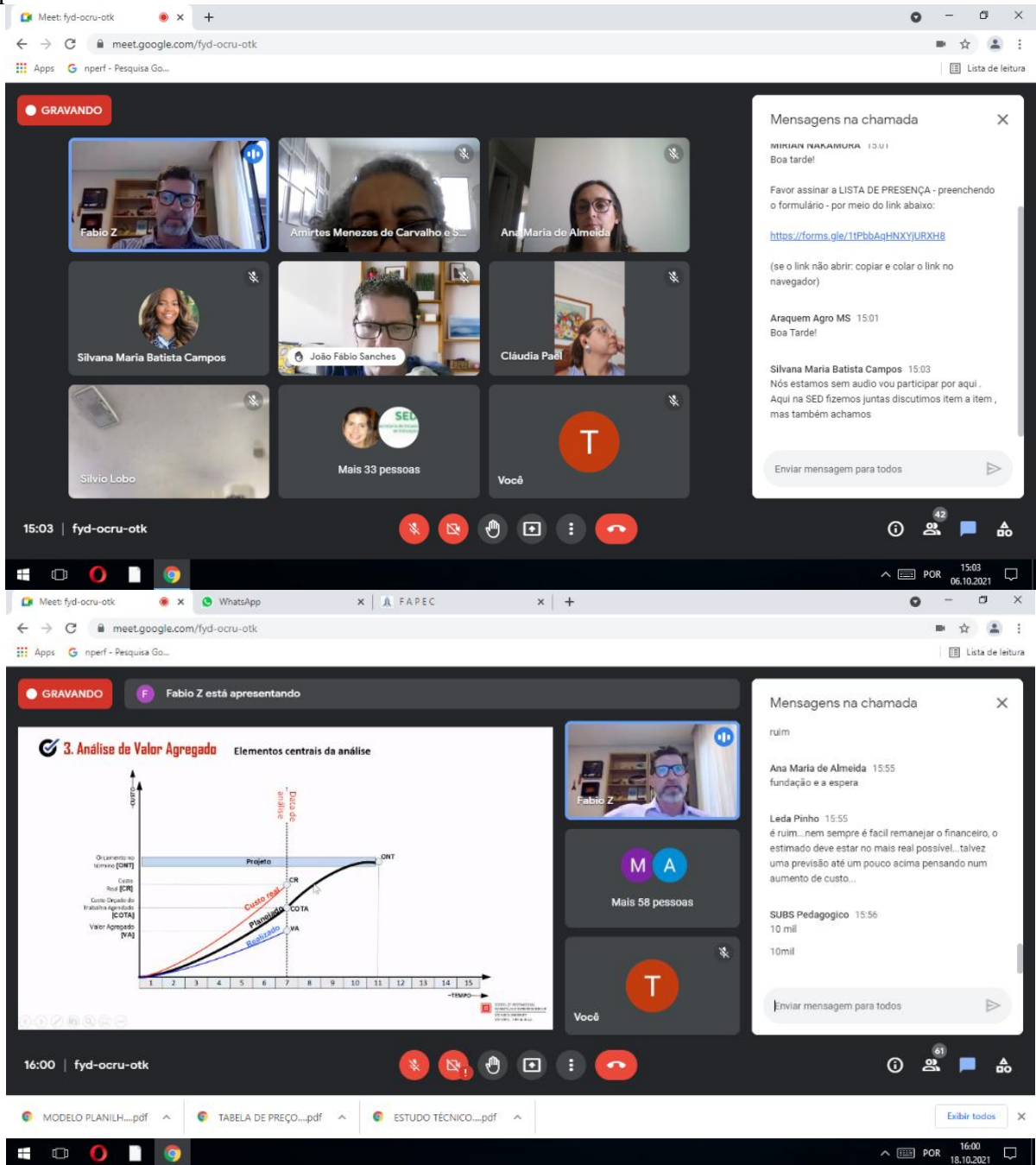

The image displays two screenshots of a Google Meet session. The top screenshot shows a grid of participants including Fabio Z, Amirtes Menezes do Carvalho, Ana Maria de Almeida, Silvana Maria Batista Campos, João Fábio Sanches, Cláudia Paill, and Silvio Lobo. A chat window on the right contains a message from MIRIAM TAKAMURA (15:01) asking for a presence list and providing a link: <https://forms.gle/1TPbbAqHNXYjURXH8>. The bottom screenshot shows a presentation slide titled "3. Análise de Valor Agregado" with the subtitle "Elementos centrais da análise". The slide features a graph with "CUSTO" on the y-axis and "TEMPO" on the x-axis. The graph shows a curve for "Projeto" and a horizontal line for "ONT". Key points on the graph include "Custo Real (CR)", "Custo Estimado (COTA)", "Plano Ideal (PI)", and "Valor Agregado (VA)". A vertical dashed line indicates the "Data de entrega". The chat window on the right shows messages from Ana Maria de Almeida (15:55) and Leda Pinho (15:55).

Fonte: UU de Mundo Novo/UEMS, 2021.

Figura 74 – Participação no I Fórum Brasileiro de Voluntariado em Unidades de Conservação.



Fonte: UU de Mundo Novo/UEMS, 2021.

Figura 75 – UEMS participou de solenidade histórica promovida pela ITAIPU.



Fonte: UU de Mundo Novo/UEMS, 2021.

Figura 76 – I Semana Acadêmica Integrada de Ciência e Tecnologia.



**I SEMANA ACADÊMICA INTEGRADA DE
CIÊNCIA E TECNOLOGIA**

26 a 29 de outubro de 2021

“Transversalidade da Ciência, Tecnologia e
Inovações para o Planeta”

Gratuito - Online - com Certificado



Universidade Estadual de Mato Grosso do Sul

Fonte: UU de Mundo Novo/UEMS, 2021.

Figura 77 – Unidade de Mundo Novo recebeu a visita de representantes da Prefeitura Municipal de Itaquiraí/MS.



Fonte: UU de Mundo Novo/UEMS, 2021.

Figura 78 – Solenidade de lançamento do curso de Agronomia e assinatura do termo de obras com a presença do governador Reinaldo Azambuja



Fonte: UU de Mundo Novo/UEMS, 2021.

Figura 79 – Participação do Coronel Aloisio Lamim na Solenidade de Assinatura do Termo das obras.



Fonte: UU de Mundo Novo/UEMS, 2021.

Figura 80 – Participação da palestra virtual aos alunos do curso de Turismo da UEMS de Dourados sobre o Refúgio Biológico de Maracaju como um ponto turístico local.

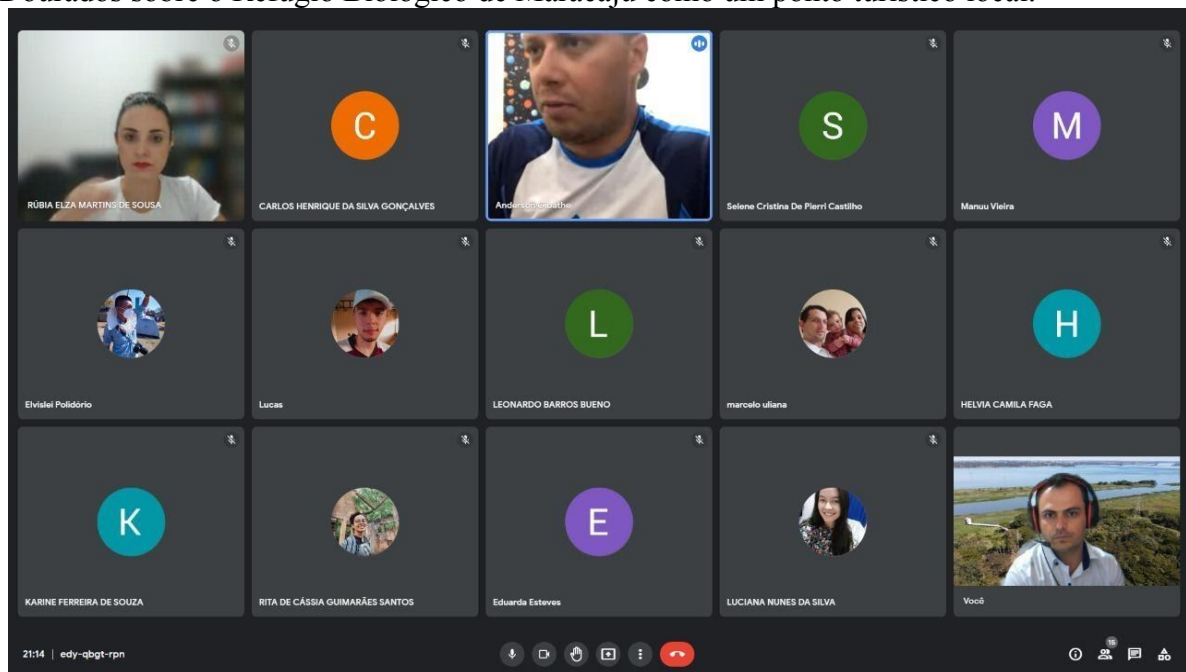

Fonte: UU de Mundo Novo/UEMS, 2021.

Figura 81 – Gerente da UU de Mundo Novo participando de reunião com a Frente Parlamentar de Unidades de Conservação de Mato Grosso do Sul.

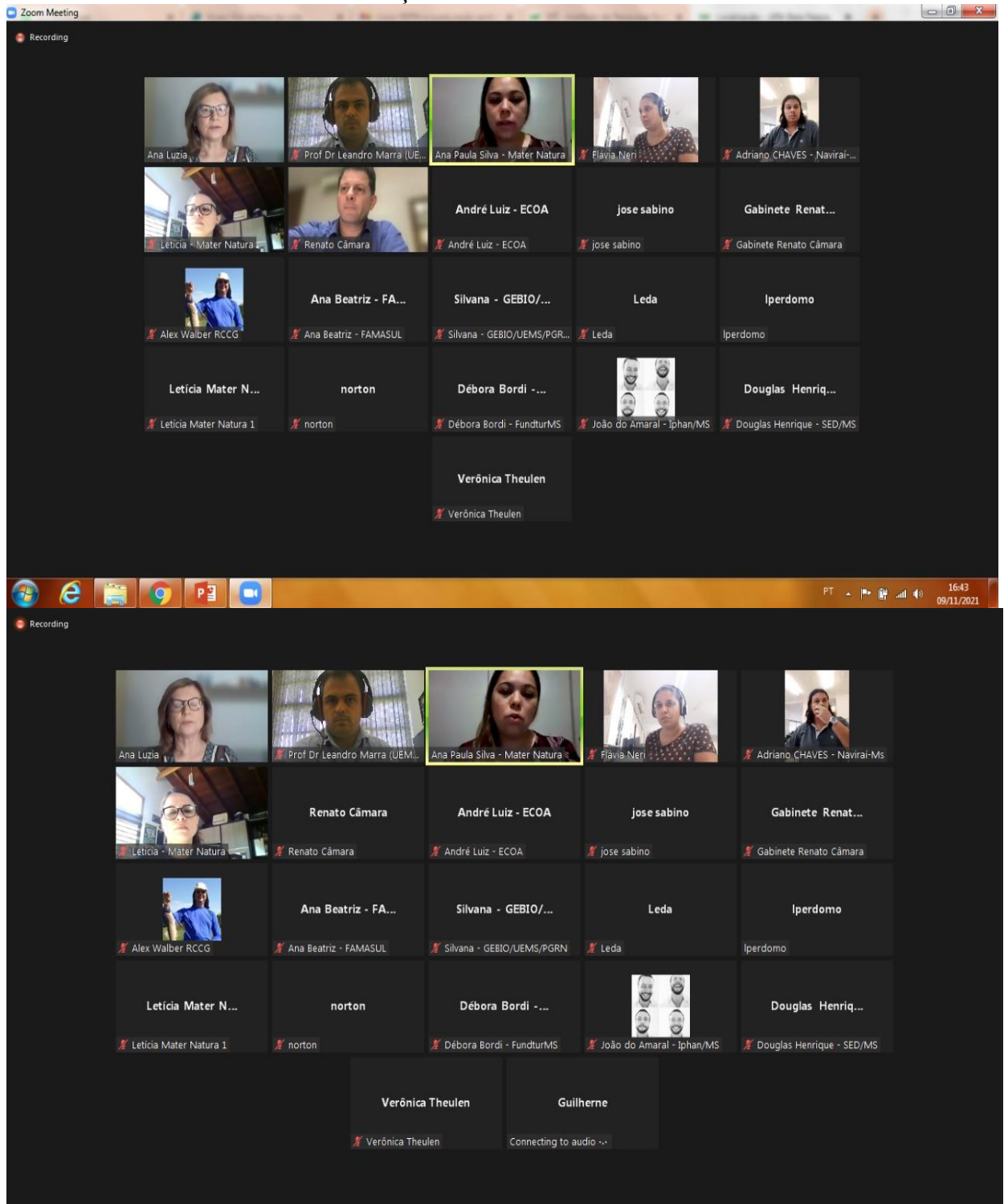

Fonte: UU de Mundo Novo/UEMS, 2021.

Figura 82 – Reunião com integrantes do IBGE no Anfiteatro Dorcelina Folador.



Fonte: UU de Mundo Novo/UEMS, 2021

Figura 83 – Reunião com Receita Federal do Brasil (RFB) para tratativas para realização de um workshop com o tema “Destinação Ambientalmente Adequada de Mercadorias Apreendidas”.

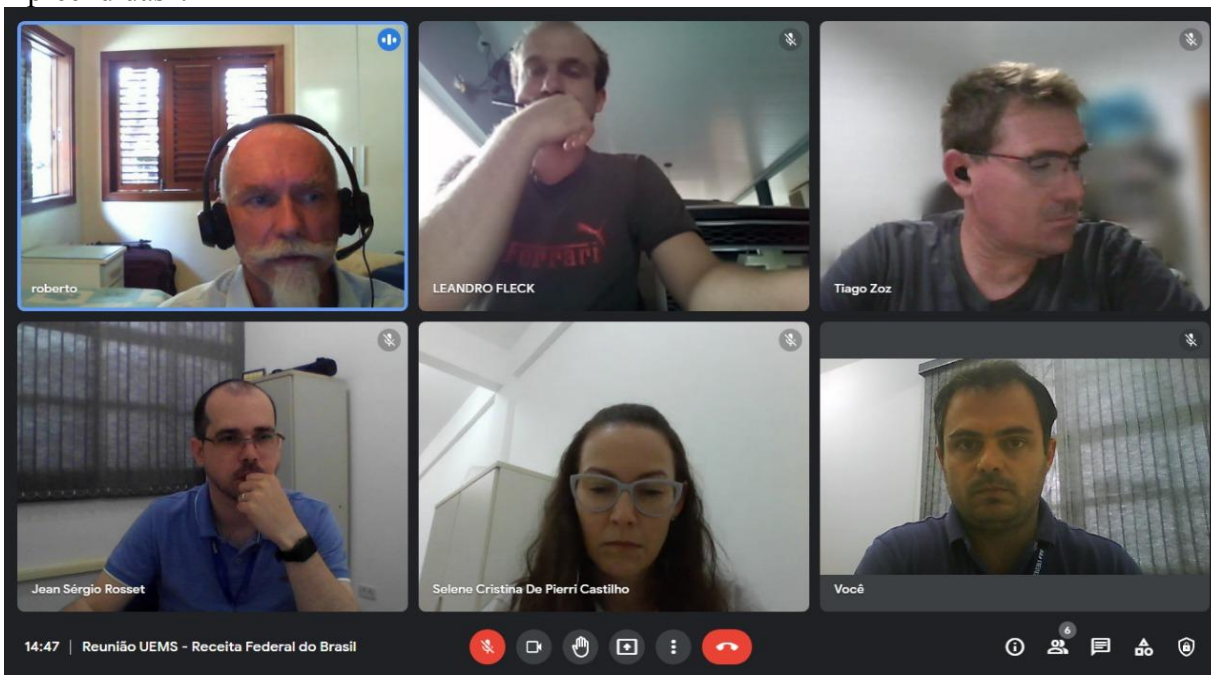

Fonte: UU de Mundo Novo/UEMS, 2021.

Figura 84 – Participação do Prof. Marcelo Bueno no Programa de Pós-graduação em Recursos Naturais de Dourados/MS.

Obrigado pessoal

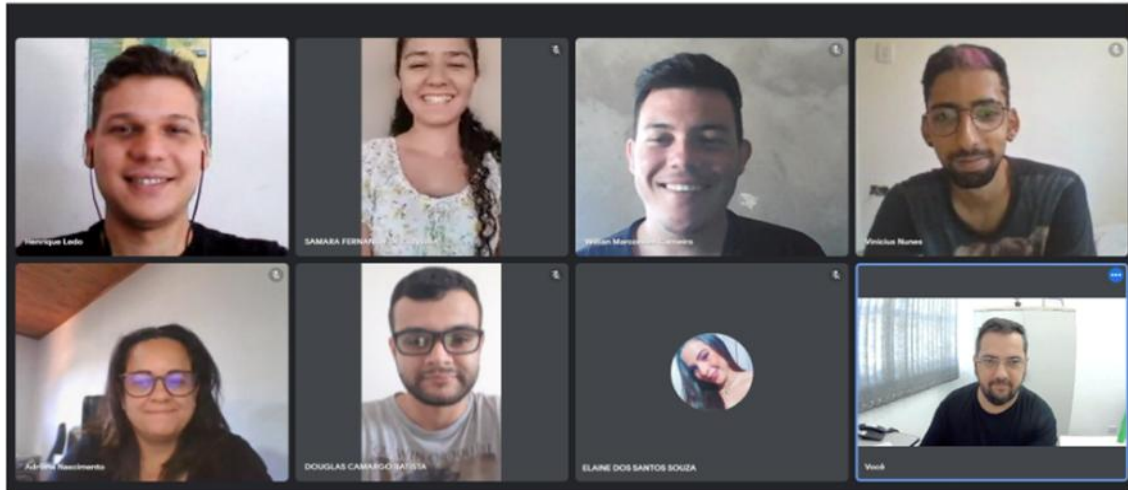

vocês foram ótimos

Fonte: UU de Mundo Novo/UEMS, 2021.

Figura 85 – Participação do Prof. Marcelo Bueno na Reunião do Programa de Pós-graduação em Biologia Vegetal da UFMS

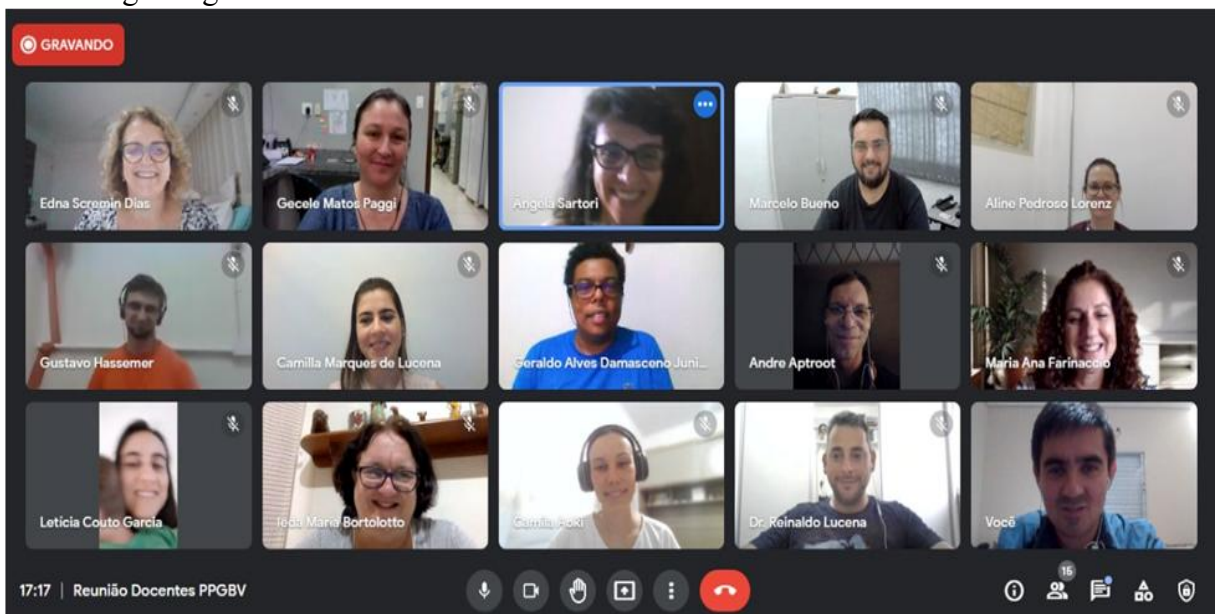

Fonte: UU de Mundo Novo/UEMS, 2021.

Figura 86 – UEMS e Departamento de Agricultura dos Estados Unidos discutem pesquisas nas áreas de adubação orgânica e carbono neutro



Fonte: UU de Mundo Novo/UEMS, 2021.

Figura 87 – UU de Mundo Novo participa de I Seminário dos Projetos Estratégico – SEPE com a apresentação de quatro projetos.



The screenshot shows a Zoom meeting interface. The main content is a presentation slide with the following text and logos:

- Logos: SEPE (SEMINÁRIO DOS PROJETOS ESTRATÉGICOS), UEMS (Universidade Estadual de Mato Grosso do Sul), ACIMN (ASSOCIAÇÃO COMERCIAL E INDUSTRIAL DE MUNDO NOVO), and CODEMNI (Conselho de Desenvolvimento Econômico de ITunduba Novo).
- Slide Title: **UEMS na FERROESTE**
- Slide Subtitle: **Mato Grosso do Sul nos Trilhos do Desenvolvimento: a contribuição do Ensino, da Pesquisa e da Extensão**
- Slide Content: **Tiago Zoz – Coordenador**, **Ivan Klaus - ACIMN**, **Marcelo Bortoli Uliana - Itaipu Binacional**
- Slide Footer: **MUNDO NOVO - 03 DE DEZEMBRO, 2021**

The Zoom interface includes a top bar with "Tiago Zoz está apresentando", a grid of participant video thumbnails (including Tiago Zoz, Erika Ferri, and Ivan Klaus), and a bottom control bar with icons for mute, video, chat, and end call.

Fonte: UU de Mundo Novo/UEMS, 2021.

Figura 88 – UU de Mundo Novo participa de I Seminário dos Projetos Estratégico – SEPE com a apresentação de quatro projetos.

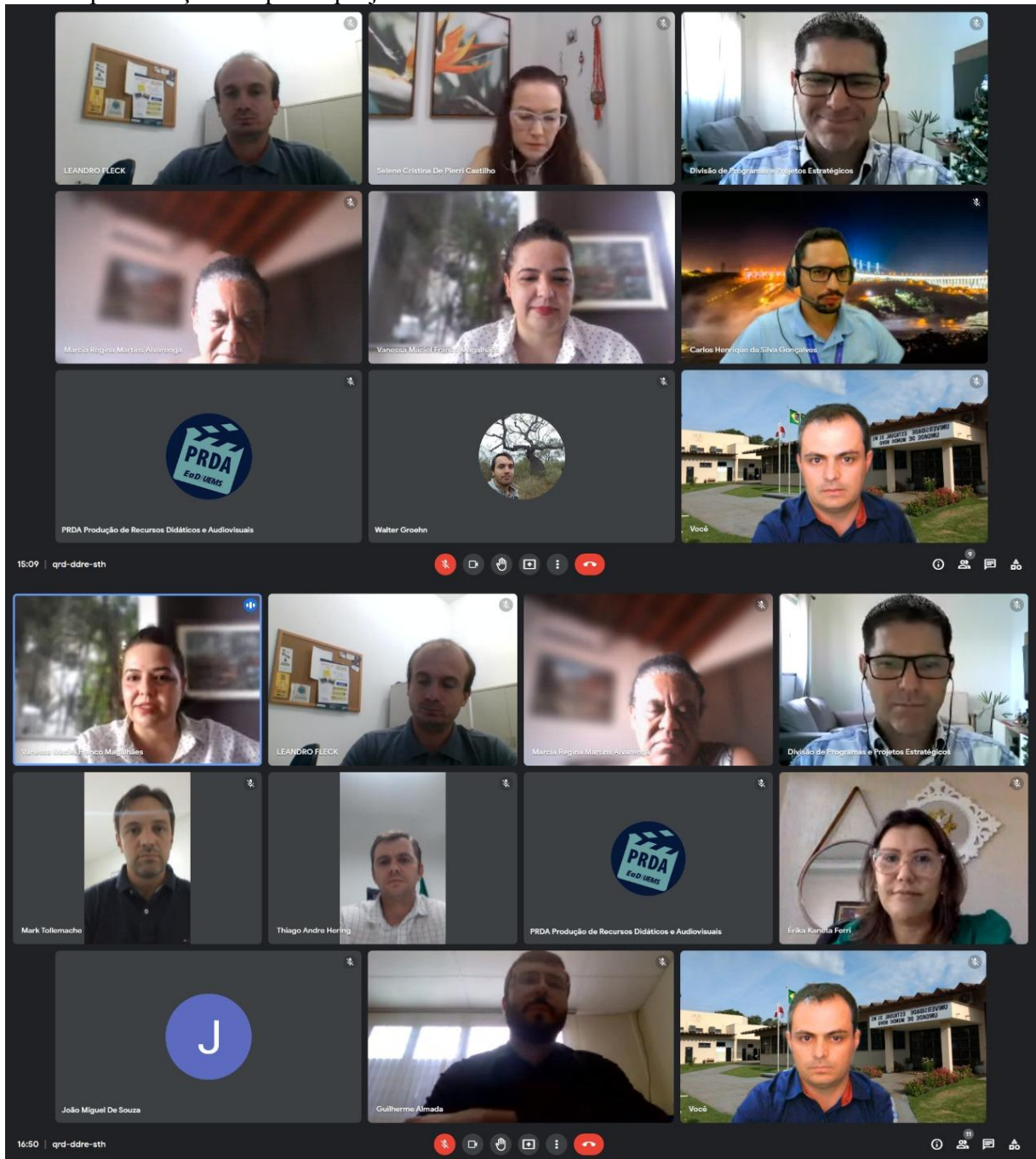

Fonte: UU de Mundo Novo/UEMS, 2021.

8 INTERNACIONALIZAÇÃO

A internacionalização se refere aos processos e programas de intercâmbios, mobilidade e estágios internacionais e nacionais. Nesta seção estão dispostas informações a respeito da interação/cooperação da UU de Mundo Novo com instituições estrangeiras e também sobre o intercâmbio estudantil e docente.

8.1 Relações de Interação ou cooperação com Instituições Estrangeiras

Entre as atividades do plano de ação do Convênio de Cooperação Técnica e Financeira firmado entre a UEMS e a Itaipu Binacional para desenvolvimento do projeto “Laboratório de Fertilidade do Solo, Herbário e Ações Socioambientais e Técnico-Científicas na região do Cone-Sul de Mato Grosso do Sul”, foram previstas ações socioambientais e de pesquisa no Refúgio Biológico de Maracaju (RBM) que é uma área Binacional, ou seja, pertence ao Brasil e ao Paraguai, e todas essas ações realizadas são consideradas como atividades de Internacionalização da UEMS.

O RBM é importante para a região por abrigar uma grande diversidade de espécies de animais e plantas, e proteger o solo da erosão. A ITAIPU/Paraguai já desenvolve estudos na área envolvendo universidades do Paraguai e Estados Unidos, e a UEMS passou a desenvolver um importante papel ao realizar as pesquisas juntamente com a Itaipu/Brasil.

Dois projetos técnico-científicos estão em andamento, iniciados em setembro de 2021, e têm como títulos “Qualidade física do solo no Refúgio Biológico Binacional Maracaju (ITAIPU)”, coordenado pela Profa. Dra. Selene Castilho e “Estocagem de carbono e caracterização da matéria orgânica do solo no Refúgio Biológico Binacional Maracaju (ITAIPU) e sistemas manejados ao entorno, no município de Mundo Novo, MS”, coordenado pelo prof. Dr. Jean Rosset.

8.2 Intercâmbio estudantil e docente

No ano de 2021 a UU de Mundo Novo não apresentou docentes, técnicos ou acadêmicos em programas de intercâmbio.

9 MEDIDAS INSTITUCIONAIS DE CONTROLE E COMBATE A PANDEMIA

9.1 Breve apresentação da evolução da pandemia no município

Em Mundo Novo/MS o ano de 2021 iniciou com as marcas de oito óbitos em decorrência da doença Covid-19, tendo já registrados mais de 600 casos positivos desde o início da pandemia e em seu primeiro boletim apresentando 67 pessoas com a doença em estado ativa.

Por outro lado, em seu o último Boletim Coronavírus (29 de dezembro) encerrou o ano com os números de 2.368 pessoas que já contraíram a doença e se recuperaram, 42 óbitos e apresentando 6 pessoas com a doença em estado ativa, sendo nenhum paciente internado.

Ao longo do ano, com o avanço da imunização no município, houve períodos em que não foram registrados novos casos da doença zerando número de ativos.

A Vacinação contra a Covid no município iniciou em 20 de janeiro seguindo as programações do Ministério da Saúde. Os primeiros contemplados foram os idosos e funcionários do Lar São Francisco de Assis (Asilo) e profissionais da saúde com a primeira dose da vacina CoronaVac.

As campanhas de vacinação seguiram a ordem dos grupos de acordo com o plano federal. Em destaque, ao final de abril a vacinação dos pacientes com comorbidades e em 12 de maio início de vacinação do grupo de profissionais da educação com idade acima de 18 anos.

Os servidores da UEMS, UU de Mundo Novo, receberam a primeira dose da vacina contra Covid-19 (Astrazeneca) no dia 24 de maio de 2021, entre eles docentes, técnicos, colaboradores, cedidos e terceirizados da unidade.

A Secretaria de Saúde de Mundo Novo, durante os dias 02, 03 e 04 de julho, realizou campanha para imunizar toda a sua população adulta contra a Covid-19. Cerca de sete mil vacinas Janssen em dose única foram aplicadas em pessoas a partir de 18 anos.

Aos adolescentes as vacinas foram liberadas por campanha em ordem decrescente de idade alcançando a idade de 12 anos no final de agosto.

Quanto à vacinação, o ano de 2021 encerrou com os seguintes números: 38.621 vacinas recebidas sendo 33.327 doses aplicadas. 88,94% da população foi vacinada (16.525 pessoas) e 83,43% da população foi imunizada (15.501 recebido a 2ª dose ou a dose única); 22 pessoas recusaram a vacina.

Informações do site: <https://www.mundonovo.ms.gov.br/category/periodo-eleitoral/boletim-Covid19/>

9.2 Participação de comitês ou de grupos de trabalho

Nenhum servidor da UEMS participou ativamente de comitês ou grupos externos de trabalho relacionado à Pandemia da Covid-19.

Entretanto, a Unidade instituiu o Comitê Local de Biossegurança composto pelo Gerente, Coordenadores dos Cursos, uma Docente, uma representante dos Profissionais Técnicos da Educação Superior e um representante Discente. O comitê local é responsável pela elaboração e adequação do Plano Local de Biossegurança e pelo acompanhamento das ações, seguindo as orientações emitidas pelo Comitê Multidisciplinar de Ações de Urgências e Emergências em Saúde da Fundação Universidade Estadual de Mato Grosso do Sul (CAUES/UEMS), disponível no site, no endereço www.uems.br/covid19.

Membros:

- Prof. Dr. Leandro Marciano Marra (Gerente – presidente)
- Prof. Dr. Marcelo Leandro Bueno (Coordenador do curso de Ciências Biológicas)
- Prof. Dr. Leandro Fleck (Coordenador do Curso de Tecnologia em Gestão Ambiental)
- Profa. Dra. Selene Cristina de Pierri Castilho (Representante dos Docentes)
- Tatiana Cristina Ebuchi (Representante dos Técnicos Administrativos)
- Cleiton Meneses (Representante dos Discentes)

9.3 Produção de materiais

O Plano Local de Biossegurança da UU de Mundo Novo foi atualizado, publicado a sua 3ª edição em julho de 2021, observando as especificidades da unidade e do retorno gradual das atividades presenciais.

O plano é elaborado e atualizado pelo Comitê Local de Biossegurança e tem como objetivo orientar o retorno e manutenção das atividades presenciais diferenciadas de forma a preservar a saúde de seus colaboradores, corpo docente e discente, profissionais técnicos da educação superior e comunidade externa, frente à disseminação do novo Coronavírus. A biossegurança envolve um conjunto de ações que busca minimizar os riscos inerentes às atividades desenvolvidas em uma instituição que podem ser administrativas, de ensino, pesquisa, extensão, inovação, desenvolvimento tecnológico e prestação de serviços, preservação do meio ambiente e a qualidade dos serviços prestados. Disponível no site www.uems.br/covid19.

10 DESTAQUES E OUTRAS INFORMAÇÕES RELEVANTES SOBRE A UNIDADE

- ✓ **UEMS de Mundo Novo obtém Licença para gerenciar reagentes químicos controlados.**

A UU de Mundo Novo tornou-se apta a gerenciar a aquisição de reagentes químicos, após receber o Certificado de Licença de Funcionamento emitido pela Polícia Federal autorizando a compra, armazenamento e utilização de produtos/reagentes químicos controlados pela Polícia Federal, vigente desde o dia 28 de janeiro de 2021. Com esta Licença de Funcionamento, a unidade poderá adquirir, armazenar e utilizar produtos/reagentes químicos de Laboratório para suas atividades de ensino, pesquisa e extensão.

✓ **UEMS e ITAIPU protagonizaram com Mundo Novo o 3º lugar em Sustentabilidade em MS.**

A UEMS comemorou com o município de Mundo Novo e a Itaipu Binacional o terceiro melhor desempenho entre todos os municípios de Mato Grosso do Sul no Índice de Desenvolvimento Sustentável das Cidades (IDSC) segundo avaliação do Instituto Cidades Sustentáveis (ICS).

Ao longo dos últimos anos, através dos cursos de Tecnologia em Gestão Ambiental e Ciências Biológicas – Licenciatura da Unidade de Mundo Novo, iniciativas na área ambiental foram amplamente desenvolvidas pelos docentes e acadêmicos por meio de projetos de ensino, pesquisa e extensão em parceria com o poder público municipal de Mundo Novo e Itaipu Binacional.

PARCERIA

Dentre as atividades de extensão podemos citar algumas iniciativas desenvolvidas pelos discentes e docentes em parceria com a Prefeitura:

- **Ações relacionadas ao saneamento municipal**, especialmente nas áreas relacionadas a vigilância sanitária, Plano de Resíduos Sólidos, Plano Municipal de Coleta Seletiva, Plano Municipal de Saneamento Básico; Epidemiologia, Controle de zoonoses; Comissão Municipal de ações de combate ao mosquito *Aedes Aegypti*;
- **Ações relacionadas à conscientização e educação ambiental**, tais como atividades alusivas ao “Dia Mundial da Água”, “Dia da Árvore”, “Dia do Meio Ambiente”, Programa “Rio Mais Limpo”, Programa “Cultivando Água Boa” e “Encontros e Caminhos” em parceria com a ITAIPU Binacional, eventos de educação ambiental tais como palestras, capacitações, bem como oficinas;
- **Eventos em escolas** tais como palestras sobre solo, conservação de nascentes, qualidade da água, importância de recuperação de áreas degradadas;
- **Participação em eventos de proposição de novas medidas ambientais** tais como Reuniões do Conisul, reuniões do Coletivo Educador, Conselho Municipal de Meio

Ambiente, Conselho de Turismo; Conselho Municipal de Monitoramento e Avaliação do Plano Municipal de Educação e Formação de Educadores Ambientais – FEA;

- **Realização de eventos de divulgação científica e de ações de educação ambiental** voltada ao público, tais como “Noite dos Morcegos”, visitas técnicas a unidades de tratamento de resíduos, unidades de conservação, ações práticas de recuperação de nascentes, Feira de Profissões e Encontro de Integração de Gestores Municipais;
- **Ações relacionadas a implementação da coleta seletiva no município**, tais como elaboração de cartilhas e *folders* educativos, além de palestras e reuniões com lideranças;

Além disso, a parceria proporcionou a realização de estágios dos alunos de graduação voltados a atividades na área ambiental, desenvolvidos na secretaria de Meio Ambiente. Destacam-se também a realização de trabalhos de pesquisa nas mais diferentes áreas relacionadas a sustentabilidade ambiental, como:

- Análise sobre o gerenciamento de resíduos sólidos produzidos na área urbana e áreas rurais do município;
- Conscientização sobre animais errantes;
- Recuperação de nascentes (avaliação da vegetação e qualidade do solo);
- Análise do perfil socioeconômico e sustentabilidade de pescadores artesanais no Rio Paraná;
- Trabalhos que englobam a questão do manejo, preservação e conscientização ambiental sobre as Unidades de Conservação presentes no município;
- Sustentabilidade das áreas cultivadas com Sistema Plantio Direto;
- Levantamentos de fauna e flora em fragmentos florestais urbanos;
- Potencial de Ecoturismo do município de Mundo Novo;
- Destinação adequada dos resíduos de saúde pública;
- Caracterização e sustentabilidade do sistema de abastecimento de água do município;
- Índice de salubridade ambiental de Mundo Novo;
- Compostagem de resíduos orgânicos;
- Plantas Medicinais;

- Coleta seletiva;
- Ecologia Aquática em Unidades de Conservação do Município;
- Reciclagem de resíduos eletroeletrônicos;
- Importância do ICMS Ecológico.

A UEMS/Mundo Novo desenvolveu também vários outros projetos com a Prefeitura de Mundo Novo a partir da parceria com a Itaipu Binacional e o Conselho dos Municípios Lindeiros, além de já ter implantado vários programas de cunho sustentável na Cidade. Dentre os projetos, um novo, a implantação da Unidade de Valorização de Recicláveis (UVR) está em andamento. Alguns dos trabalhos na parceria com a Itaipu são: Coleta Seletiva; Lixo Eletrônico; Escola Flores; Recuperação de Nascentes; Plantio de Mudas; Receitas Saudáveis (aproveitamento total dos alimentos); Adote sua caneca (substituição dos copos de plástico); Corrente do bem; Hortas Comunitárias; Implantação de Cisternas; Oficina de Grafite; Limpeza dos Rios (Paraná e Iguatemi); Levantamento de curva de nível; Cascalhamento das estradas.

Figura 89 – UEMS e ITAIPU protagonizam com Mundo Novo o 3º lugar em Sustentabilidade em MS.



Fonte: UU de Mundo Novo/UEMS, 2021.

✓ **O projeto “UEMS – Laboratório de Humanização” completou quatro anos no mês de maio.**

O projeto “UEMS – Laboratório de Humanização”, realizado na UU de Mundo Novo, completou quatro anos no mês de maio. A ação é uma parceria com o Poder Judiciário, que disponibiliza reeducandos para a prestação de serviços comunitários. Neste período, o projeto recebeu 86 reeducandos, sendo 76 homens e 10 mulheres.

O objetivo da prática de gestão é melhorar a manutenção dos espaços da UEMS sem onerar os cofres públicos e, ainda, oportunizar à comunidade carcerária a execução de penas alternativas de modo a promover a inclusão e a ressocialização social. A parceria com o Poder Judiciário é realizada por meio da 1ª Vara da Comarca de Mundo Novo - Execução Penal - com a participação dos juízes Eduardo Floriano Almeida, que iniciou a ação, e Guilherme Henrique Berto de Almada.

Desde maio de 2017, quando teve início o projeto, foram realizadas 22.512 horas de serviços em diferentes áreas de atuação (limpeza, jardinagem, pintura, pedreiro, eletricista, apoio a secretaria e a biblioteca, entre outros etc). Isso equivale a 2.814 dias trabalhados, considerando oito horas de trabalho por dia.

RESULTADOS

Um importante resultado da parceria com o Poder Judiciário foi a mudança da infraestrutura, além das melhorias realizadas na UEMS de Mundo Novo. Dentre as ações realizadas durante os quatro anos do projeto, estão a construção do Espaço de Convivência Felicidade (120 m²), a construção do almoxarifado da UU (25 m²); além da readequação de quatro salas utilizadas pelos servidores, ampliação do espaço do acervo da biblioteca, mais de 70 metros lineares de drenagem, construção de calçadas e realização da pintura em paredes e pisos da UU.

DESTAQUES E PRÊMIOS

O projeto, ao longo de seu desenvolvimento, foi reconhecido como prática inovadora de gestão a nível estadual, nacional e internacional. Dentre os destaques, a ação foi selecionada pelo “Premio Latinoamérica Verde”, figurando no ranking dos 500 melhores projetos sociais e ambientais da América Latina, em 2020.

O projeto também foi premiado entre os vencedores no “23º Concurso Inovação da Escola Nacional de Administração Pública (Enap)”, realizado em parceria com o Ministério da Economia (ME), selecionado na categoria estadual, no ano de 2019. Está foi a primeira premiação do Estado de Mato Grosso do Sul no prêmio oferecido pela Enap.

Já em 2018, o projeto obteve o primeiro lugar na categoria “Entidades Privadas e Instituições de Ensino” no “2º Concurso de Boas Práticas – Cidades Sustentáveis”, que é organizado pela ITAIPU Binacional, além de receber um troféu de reconhecimento do Conselho de Desenvolvimento dos Municípios Lindeiros ao Lago de Itaipu como “Prática reconhecida como iniciativa para a construção da agenda 2030”. Também em 2018, a ação ficou na sétima colocação no “XIII Prêmio Sul-Mato-Grossense de Inovação na Gestão Pública”.

Figura 90 – Ações realizadas durante os quatro anos do projeto para manutenção dos espaços da unidade.



Fonte: UU de Mundo Novo/UEMS, 2021.

Figura 91 – Ações realizadas durante os quatro anos do projeto para manutenção dos espaços da unidade

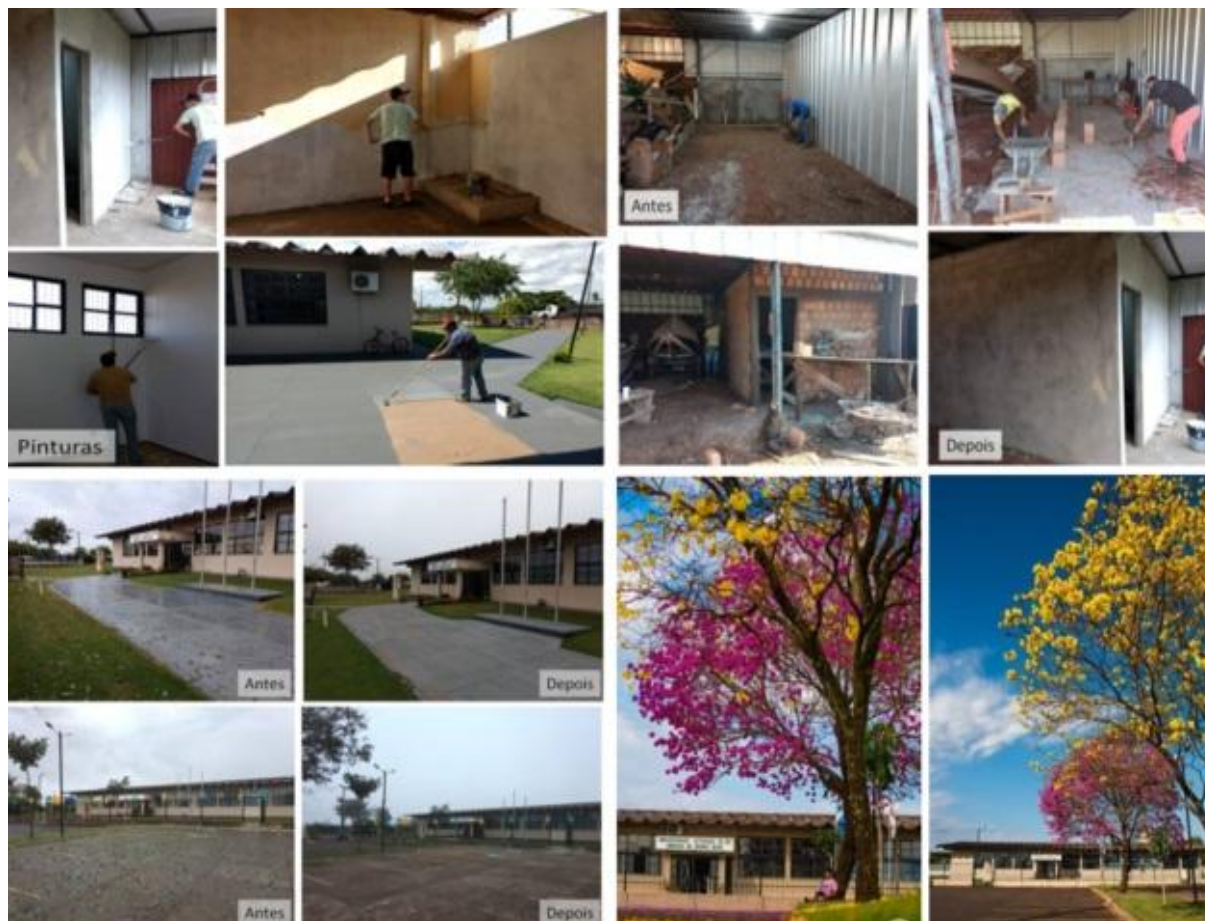

Fonte: UU de Mundo Novo/UEMS, 2021.

✓ **Professora da UU de Mundo Novo integra Comitê de Elaboração do Projeto de Longo Prazo MS 2040.**

Participação da Equipe Interna da UEMS para compor o Comitê de Elaboração do Projeto de Longo Prazo MS2040 do Estado de Mato Grosso do Sul. A equipe da área da educação “Qualidade de aprendizagem para todos, Melhoria do ambiente escolar, Permanência na Escola” é composta pela coordenadora local Profa. Dra. Andréia Nunes Militão e pelos seguintes membros: Profa. Dra. Andrêssa Gomes de Rezende Alves, Profa. Dra. Bruna Caroline Camargo, Profa. Dra. Carla Regina de Souza Figueiredo e Prof. Dr. Leandro Picoli Nucci.

✓ **UU de Mundo Novo recebe iluminação temática do “Agosto Lilás”.**

O fotógrafo Wagner Assumpção, juntamente a Celso Renero, desenvolveram ações no município de Mundo Novo sobre a temática do “Agosto Lilás”, que é a campanha de enfrentamento à violência doméstica e familiar contra a mulher, instituída por meio da Lei Estadual nº 4.969/2016 com objetivo de intensificar a divulgação da Lei Maria da Penha, sensibilizar e conscientizar a sociedade sobre o necessário fim da violência contra a mulher, divulgar os serviços especializados da rede de atendimento à mulher em situação de violência e os mecanismos de denúncia existentes.

A UU de Mundo Novo recebeu no dia 16 de agosto a iluminação temática como forma de despertar a população para a urgência desta campanha. O projeto de Wagner Assumpção e Celso Renero iluminou na cor lilás alguns pontos do município de Mundo Novo, durante o mês de agosto. Foi uma ação simbólica com o propósito de colaborar com o debate sobre o assunto urgente da violência doméstica contra a mulher.

Figura 92 – UU de Mundo Novo recebeu iluminação temática do “Agosto Lilás”.



Fonte: UU de Mundo Novo/UEMS, 2021.

✓ **Acadêmicos destacam qualidade do curso de Tecnologia em Gestão Ambiental.**

“O curso de Tecnologia em Gestão Ambiental da UEMS/Mundo Novo mostrou que tem qualificação docente, técnica e administrativa para formar, qualificar e produzir gestores capacitados e comprometidos em dar soluções equilibradas, salvaguardando e respeitando as necessidades social, econômica e ambiental de que tanto a população necessita”, é assim que o graduando Nereu Hubel descreveu a sua experiência como aluno do curso de Tecnologia em Gestão Ambiental (TGA), confirmando os méritos de um projeto que teve seu reconhecimento renovado e que se configura entre os melhores do país, segundo o Ministério da Educação.

Natália de Oliveira dos Santos, acadêmica do 2º Ano, bolsista do PIBIC UEMS – Iniciação Científica, que deixou a cidade de Iguatemi e se mudou para o município de Mundo Novo para estudar na Universidade Estadual, também destaca o comprometimento da UU de Mundo Novo em sua experiência no curso de TGA: "o curso é apaixonante, todas as disciplinas estudadas nos dão possibilidades para nos especializar posteriormente, como no Geoprocessamento, onde assuntos complexos para a população em geral, são estudados por nós para estruturarmos em mapas os dados, vários deles estatísticos, que facilitarão a compreensão de todos.

Os méritos de um trabalho contínuo e eficiente mais uma vez se deu com a Renovação do Reconhecimento do Curso Superior de Tecnologia em Gestão Ambiental (TGA) até o dia 31/12/2024. Esse processo de Renovação consiste na revalidação da permissão de oferta dos cursos, por parte do MEC (Ministério da Educação). O último processo avaliativo do curso de TGA ocorreu no ano de 2019, em que a Secretaria de Estado de Educação constituiu a Comissão de Avaliação que considerou, dentre outras dimensões, a organização didático-pedagógica, corpo docente e infraestrutura relacionada ao curso.

✓ **Participação e orientação no Programa Residência Pedagógica (PRP), subprojeto Biologia da UU de Mundo Novo.**

O subprojeto RP/Biologia/UEMS/UUMN foi composto por 01 (um) Coordenador, 2 Preceptores e 20 Residentes, sendo 16 bolsistas e 4 voluntários, que atuaram em duas Escolas Públicas Estaduais no município de Mundo Novo, Mato Grosso do Sul. Todos os integrantes do PRP, coordenadores, preceptores e residentes receberam bolsas de estímulo à participação. A execução do programa foi iniciada em 01 de outubro de 2020 e tem vigência até 31 de março de 2022, isto é, são 18 meses que, nessa edição contempla uma carga horária total de 414 horas, organizados em três módulos de seis meses com carga horária de 138 horas.

✓ **UEMS e RPPN vencem Prêmio de Boas Práticas em Voluntariado em Unidades de Conservação.**

A prática Reserva Particular de Patrimônio Natural – RPPN Ernesto Vargas Baptista e a UEMS, aliadas ao Objetivo de Desenvolvimento Sustentável 17 (ODS 17) da Agenda 2030 da ONU, esteve entre as vencedoras do I Prêmio de Boas Práticas em Voluntariado em Unidades de Conservação do Brasil.

O certame foi organizado pelo Instituto de Pesquisas Ecológicas (IPÊ) com o apoio da Cooperação Alemã para o desenvolvimento sustentável, por meio da Deutsche Gesellschaft für Internationale Zusammenarbeit (GIZ), no âmbito da iniciativa internacional para o clima (IKI); da Agência dos Estados Unidos para o Desenvolvimento Internacional (USAID) com apoio técnico do Serviço Florestal dos Estados Unidos (UFSC); do Projeto LIRA-IPÊ; além do apoio institucional do Instituto Chico Mendes de Conservação da Biodiversidade (ICMBio); do Governo do Estado de Mato Grosso do Sul por meio da Secretaria de Estado de Meio Ambiente, Desenvolvimento Econômico, Produção e Agricultura Familiar (Semagro), do Instituto de Meio Ambiente de Mato Grosso do Sul (Imasul); do Governo do Estado de Goiás; do Governo do Estado de São Paulo; da Fundação Florestal de São Paulo; da Rede Brasileira de Trilhas de Longo

Curso; do Grupo de Estudo Voluntariado Empresarial do Brasil; e da Confederação Nacional de Reservas Particulares do Patrimônio Natural (CNRPPN).

A PARCERIA COM A UEMS

A Reserva Ernesto Vargas Baptista, possui 14,5ha e localiza-se no distrito de Morumbi, em Eldorado (MS). Estabelecida em 15/01/2019, situa-se no Corredor de Biodiversidade e na Zona de Amortecimento do Parna de Ilha Grande e na APA Federal das Ilhas e Várzeas do Rio Paraná, no Bioma Mata Atlântica. Classificada como Wetland, limita-se a oeste com o Rio Paraná, em seu entorno ao norte com o Parque Natural Municipal de Naviraí e o Parque Estadual das Várzeas do Rio Ivinhema e ao sul com o Refúgio Binacional de Maracaju (ITAIPU) e o Parque Nacional de Iguaçu.

Neste contexto, a UEMS de Mundo Novo estabeleceu parceria de voluntariado com a RPPN, iniciado em junho de 2018, a fim de contribuir com sua gestão, voltada para o engajamento universitário e de outros atores em prol da biodiversidade e do desenvolvimento social, implementando arranjos e instrumentos inovadores que contribuam para a aproximação com as comunidades locais e sociedade em geral, criando um grupo de apoio à causa da conservação, contribuindo com o desenvolvimento territorial, utilizando inovações ambientais, gerando tecnologias sociais e crescimento econômico.

A boa prática iniciou antes mesmo da Reserva Particular de Patrimônio Natural ser aprovada pelo Instituto de Meio Ambiente de Mato Grosso do Sul (Imasul). Os proprietários procuraram a UEMS e iniciaram uma série de ações como estratégia para se aproximar da comunidade e estabelecer uma rede de voluntários interessados no desenvolvimento regional, nomeadamente o Rotary Club de Campo Grande e Fundação dos Rotarianos de MS.

Os trabalhos foram liderados pela UU de Mundo Novo, por oferecer cursos de graduação em Ciências Biológicas, Tecnologia em Gestão Ambiental e Agronomia, possuir pesquisadores/professores especialistas nas áreas de desenvolvimento sustentável, fica a 40 quilômetros da RPPN, destacando-se por ser uma instituição moderna voltada para o desenvolvimento regional, pesquisa e cooperação. Além de contar também com a colaboração de docentes da UEMS/Amambai. Assim, em junho de 2018 foi firmada carta

de intenção, consolidando o voluntariado/parceria e a destinação da RPPN como “laboratório a céu aberto” para a academia.

Como trabalhos iniciais do voluntariado/parceria e meios de implementação (ODS 17), a UEMS e gestores da RPPN, visitaram o local e realizaram um plano de ação com os seguintes eixos: i) educação ambiental; ii) pesquisa e inovação; iii) ecoturismo; iv) inserção social; v) novos voluntários/parcerias; vi) gestão; vii) legislação ambiental; viii) pagamentos por serviços ambientais; ix) comunicação/divulgação; x) sustentabilidade financeira.

A partir de então e até os dias atuais, os Professores, Profissionais Técnicos da Educação Superior e em especial, os alunos da UEMS foram envolvidos a fim de trabalharem com os temas dos eixos, seja no ensino, através das disciplinas correlatas, nas pesquisas (iniciações científicas, trabalhos de conclusão de cursos, dissertações de mestrado) e na extensão e inserção social (organização de eventos, de atividades de educação ambiental e projeto de ressocialização de réus).

Figura 93 – Boas Práticas em Voluntariado em Unidades de Conservação.



Fonte: UU de Mundo Novo/UEMS, 2021.

- ✓ **Professor da UEMS/ Mundo Novo participa de projeto em parceria com universidades do Peru e da Dinamarca.**

O prof. Marcelo Bueno foi convidado a participar do projeto “*Effects of Climate Change on Palm Tree Species in the Amazon*”, em parceria com o prof. Dr. Carlos Mariano Alvez-Valles da Universidad Nacional Mayor de San Marcos - Peru e com o prof. Henrik Balslev da Aarhus Universit – Dinamarca. Este projeto de âmbito internacional, têm como objetivo avaliar o efeito das mudanças climáticas na distribuição das espécies de Palmeiras da Amazônia e relacionar com o impacto na potencialidade econômica destas espécies.

- ✓ **Professores da UEMS/ Mundo Novo participam como colaboradores em projeto sobre cenários e impactos para o bioma Pantanal junto com diversas instituições brasileiras e universidades da Alemanha e Nova Zelândia.**

Professores Marcelo Leandro Bueno e Vanessa Pontara participam como colaboradores do projeto interinstitucional coordenado pelo professor Dr. Carlos Schaefer da Universidade Federal de Viçosa, aprovado pelo CNPq com o título “Cenários e impactos para o bioma Pantanal: mudanças climáticas; alterações das paisagens; e mitigações socioambientais para os municípios da Bacia do Alto Paraguai”. Este projeto também envolve professores e pesquisadores de outras Universidades como: Elpidio Inácio Fernandes Filho (UFV), Prímula Viana Campos (UFV), Hugo Galvão Candido (UFV), Guilherme Resende Corrêa (UFU), Frederico dos Santos Gradella (UFMS), Daniel Meira Arruda (UFV), Richard Bell, Megan Balks (The University of Waikato), Hermann Behling (Georg-August-Universität Göttingen). Cabe destacar que este projeto é extremamente relevante para a internacionalização da UEMS, com a participação de pesquisadores da Alemanha e Nova Zelândia.

- ✓ **UU de Mundo Novo coordena projeto sobre Florestas Estacionais Semidecíduais da América do Sul em parceria com pesquisadores da Escócia, Inglaterra e de diversas instituições brasileiras.**

O projeto “História evolutiva das Florestas Estacionais Semidecíduais da América do Sul: uma abordagem na conservação de espécies arbóreas” é coordenado pela Profa. Vanessa Pontara, com a participação dos professores da UEMS Ana Francisca Gomes da Silva, Marcelo Leandro Bueno, Suzana Neves Moreira e Vália Flávia Batista da Silva. Além dos professores da UEMS mencionados também participam como colaboradores do projeto pesquisadores de outros países, como Dr. Kyle Dexter (University of Edinburgh – Escócia) e Dr. Toby Pennington (University of Exeter, Inglaterra). Também participam como colaboradores pesquisadores de outras Universidades do Brasil: Dr. João Alves Meira Neto (UFV), Prímula Viana Campos (UFV), Vanessa Leite Rezende (UFLA).

- ✓ **Professores da UEMS de Mundo Novo são colaboradores em projeto desenvolvido na Bacia do Rio Doce.**

Professores Marcelo Leandro Bueno e Vanessa Pontara participaram como colaboradores do Projeto “Potencial Funcional e Filogenético dos Ecossistemas Terrestres da Bacia do Rio Doce” coordenado pelo professor Dr. João Alves Meira Neto da Universidade Federal de Viçosa (UFV). Este projeto também conta com a participação de outros colaboradores como Dr. Markus Gastauer (Vale do Rio Doce) e Fábio Antonio Ribeiro Barros (UFES).

- ✓ **Docentes da UEMS/Mundo Novo foram vencedores da segunda edição do Prêmio Inova-UEMS.**

O Prêmio Inova-UEMS foi idealizado com a perspectiva de mapear projetos inovadores desenvolvidos por pesquisadores das mais diversas áreas do conhecimento presentes na UEMS. O processo de construção dos Editais conta com a participação ativa dos diferentes setores da PROPPI, bem como de pesquisadores das diversas unidades

universitárias da UEMS, que contribuem para que o Prêmio Inova-UEMS represente uma oportunidade de integração e reconhecimento de ideias que possam, futuramente, resultar em registro de Propriedade Intelectual e Transferência de Tecnologia.

A segunda edição do Prêmio Inova da Universidade Estadual de Mato Grosso do Sul (UEMS) distribuiu R\$ 10,8 mil aos projetos ganhadores. O evento, realizado no dia 30 de novembro, transmitido pelo YouTube, contou com a presença de professores, técnicos, alunos e ex-alunos da UEMS e de outras Instituições de Ensino Superior (IES).

A abertura contou com a presença do Reitor da UEMS, Laércio Alves de Carvalho, da Pró-reitora de Pesquisa, Pós-graduação e Inovação (PROPPi), Luciana Ferreira da Silva, do Coordenador do Núcleo de Inovação Tecnológica (NIT) da UEMS, Fabio dos Santos Barros, e do Chefe do Setor de incubadoras e Empresas Juniores da UEMS, Edwaldo Henrique Bazana Barbosa, ligado à Pró-reitoria de Extensão, Cultura e Assuntos Comunitários (PROEC).

O evento também contou com a presença do palestrante Adelino Costa Marques, que é Administrador e Head de Inovação do Serviço Brasileiro de Apoio às Micro e Pequenas Empresas (SEBRAE). Adelino, que também é egresso da UEMS, falou sobre a “Ecosistema de Inovação” e sobre a importância dessa rede de interação e cooperação para o desenvolvimento de Mato Grosso do Sul.

Após a palestra, foi realizada a premiação dos vencedores do II Prêmio Inova-UEMS e na Modalidade Faísca Categoria: Propriedade Industrial o gerente da Unidade de Mundo Novo, Prof. Dr. Leandro Marciano Marra foi premiado em terceiro lugar. Na Categoria: Proteção Sui generis, o docente da unidade Prof. Dr. Tiago Zoz ficou colocado em segundo e terceiro lugar e na Modalidade Ascensão – Categoria: Direito Autoral, foi premiado em terceiro lugar.

A UEMS ainda distribuiu R\$ 1.200,00 (um mil e duzentos reais) em prêmios “Destaque” aos classificados em 4º e 5º lugares nas modalidades Faísca e Ascensão.

Figura 94 – Vencedores da segunda edição do Prêmio Inova-UEMS.

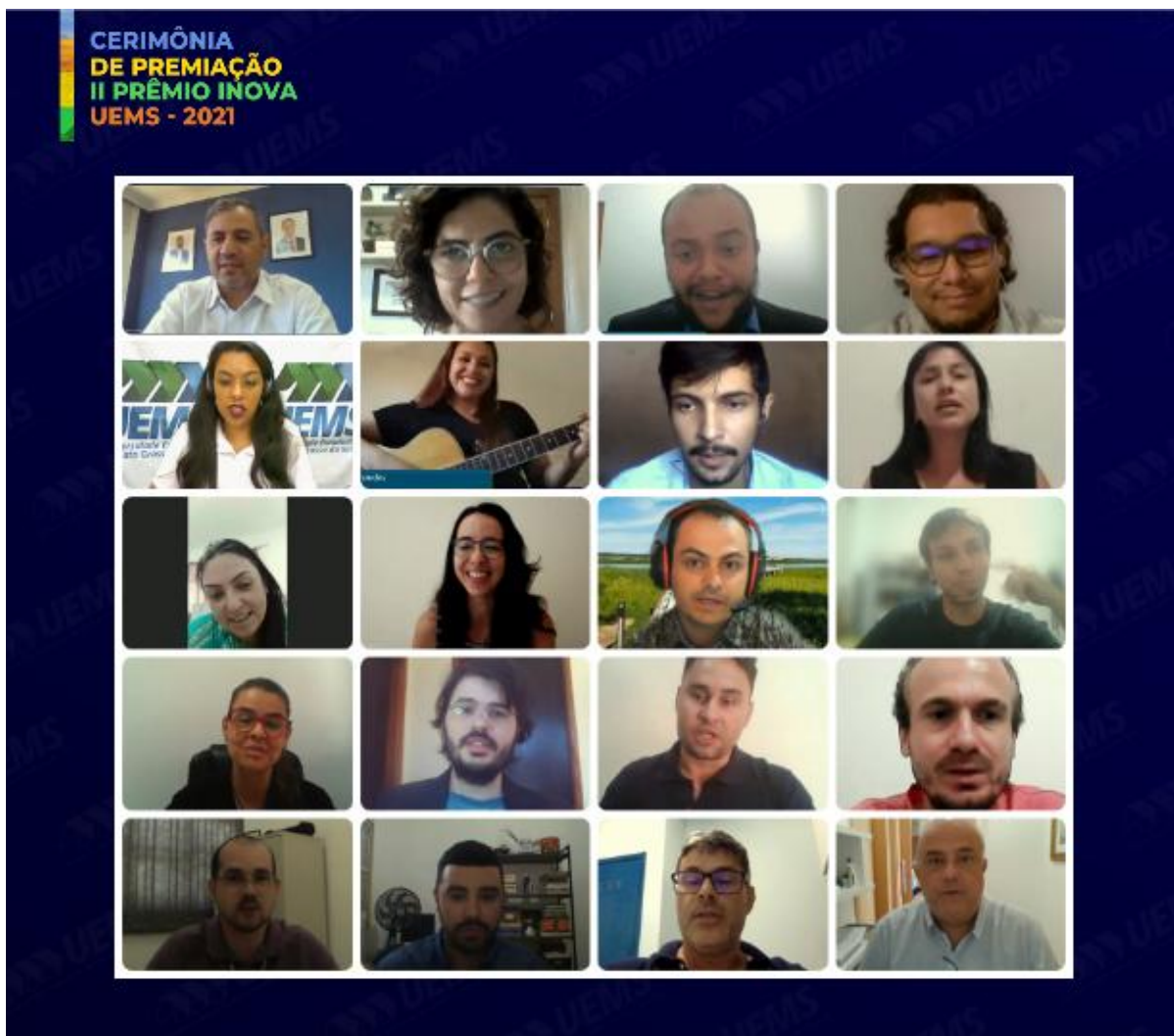

Fonte: UU de Mundo Novo/UEMS, 2021.

✓ **UEMS/Mundo Novo tem projetos aprovados no Edital MS Carbono Neutro.**

A UEMS de Mundo Novo teve projetos aprovados pela Fundação de Apoio ao Desenvolvimento do Ensino, Ciência e Tecnologia do Estado de Mato Grosso do Sul (Fundect) nas listas preliminares das propostas recomendadas e não recomendadas da Chamada Fundect nº 18/2021 – MS Carbono Neutro, após a análise de Mérito e Relevância por Consultores ad hoc.

Dentre as propostas recomendadas na Faixa B, prevista pelo edital, que possui um intervalo de financiamento entre R\$ 200 mil a R\$ 1 milhão, duas ações contempladas serão coordenadas por pesquisadores da UEMS de Mundo Novo. O edital teve como objetivo selecionar e apoiar projetos de pesquisa e inovação que contribuam efetivamente para a neutralização das emissões de Gases de Efeito Estufa (GEE) no Estado de Mato Grosso do Sul, a serem executados em parceria entre Instituições de Ciência e Tecnologia (ICTs) e Empresas que executam atividades de Pesquisa em Ciência, Tecnologia e Inovação (CT&I), sediadas no Estado de Mato Grosso do Sul.

A proposta intitulada “Indicadores de Redução de Gases de Efeito Estufa na Purificação de Biogás no Estado de Mato Grosso do Sul” será coordenada pelo professor Dr. Leandro Fleck, a qual obteve nota final de 9,70, e garantiu a maior pontuação dentre todas as propostas recomendadas. Paralelamente, a proposta intitulada “Potencial de Estocagem de Carbono no Solo de Sistemas Integrados de Produção Agropecuária e Áreas Recuperadas na Bacia Hidrográfica do Rio Paraná no Estado de Mato Grosso do Sul” será coordenada pelo professor Dr. Jean Sérgio Rosset. A aprovação destes dois projetos reforçam ainda mais o potencial de captação orçamentária externa pela UEMS de Mundo Novo, com valor de R\$ 1.463.414,89. As propostas serão executadas em um período de 24 meses e contarão com o apoio de diferentes pesquisadores da UEMS de Mundo Novo, dentre os quais, os professores Drs. Leandro Marciano Marra, Tiago Zoz e Selene Cristina de Pierri Castilho, além de garantir o envolvimento direto de alunos de graduação e pós-graduação que serão contemplados com bolsas de estudos.

Externamente, os projetos contarão com o apoio da empresa AgriSoluções Comércio Atacadista de Insumos Agrícolas Ltda, sediada em Mundo Novo-MS e representada pelos sócios-diretores Eng. Agr. Bruno Aparecido Fronk e Eng. Agr. Thiago Martins dos Santos, o que representa uma parceria público privada inédita na região. Também integram o projeto pesquisadores da UEMS de Aquidauana, prof. Dr. Elói Panachuki e prof. Dr. Jolimar Schiavo, Embrapa Agropecuária Oeste (Embrapa-CPAO), pesq. Dra. Michely Tomazi e pesq. Dr. Júlio Salton, Universidade Federal Rural do Rio de Janeiro (UFRRJ), prof. Dr. Marcos Gervasio Pereira e, também, do doutorando do PPGRN-UEMS, Me. Jefferson Ozório.

A execução dos projetos está diretamente alinhada às principais políticas públicas estaduais para gestão ambiental, dentre as quais, o Plano Estado Carbono Neutro em 2030, apresentado pelo Estado de Mato Grosso do Sul na 26ª Conferência das Nações Unidas sobre Mudanças Climáticas (COP26) e o Mapa Estratégico de Mato Grosso do Sul, que consiste em um Instrumento da Gestão que orienta a Gestão para Resultados no Estado. As ações desenvolvidas fornecerão ao Mato Grosso do Sul métricas que comprovam a adesão e comprometimento com as campanhas “Race to Zero” e “Under2° Coalition”, no âmbito da Convenção-Quadro das Nações Unidas sobre Mudança do Clima (CQNUMC/UNFCCC), conforme previsto pelo Decreto nº 15.741, de 3 de agosto de 2021.

✓ **UEMS/Mundo Novo: Começa construção de Laboratório de Fertilidade do Solo e Herbário.**

O Laboratório de Fertilidade do Solo e Herbário da Universidade Estadual de Mato Grosso do Sul (UEMS), que será sediado na UU de Mundo Novo, começou a ser construído. A obra, de 500m², licitada no valor de R\$ 1.826.669,31, teve início no dia 21 de dezembro de 2021.

A obra é resultado de um Convênio de Cooperação Técnica e Financeira assinada entre a UEMS e a ITAIPU Binacional em agosto de 2020. Além da construção das edificações, o convênio, com valor de R\$ 7,8 milhões, prevê ainda a aquisição de equipamentos e o desenvolvimento de ações técnico-científicas e socioambientais no Consul de Mato Grosso do Sul.

A autorização para o início das obras foi assinada no dia 29 de novembro, durante solenidade realizada na UU de Mundo Novo, com a presença do governador de Mato Grosso do Sul, Reinaldo Azambuja, o prefeito de Mundo Novo, Valdomiro Sobrinho, e o reitor da UEMS, Laércio Alves de Carvalho. Pela Itaipu Binacional, que também integra o convênio, estavam presentes o assessor da Diretoria Geral, Aloisio Lamim e o assistente Márcio Bortolini, representando o diretor de Coordenação, general Luiz Felipe Carbonell.

O Laboratório de Fertilidade do Solo contribuirá para análises de solo da região, o que beneficiará os produtores rurais e as empresas públicas e privadas de Mato Grosso do

Sul. O Herbário, que será o primeiro da UEMS, fortalecerá o conhecimento sobre os exemplares da flora brasileira e toda sua biodiversidade.

Figura 95 – Início da construção de Laboratório de Fertilidade do Solo e Herbário.



Fonte: UU de Mundo Novo/UEMS, 2021.

- ✓ **Matéria: Mato Grosso do Sul tenta emplacar marca de “Estado verde” na COP26 (Conferência das Nações Unidas sobre as Mudanças Climáticas de 2021 - realizado em Glasgow - Escócia) - O estado levará quatro projetos para serem apresentados na Conferência do Clima e se torna “carta na manga” contra críticos do governo brasileiro.**

Matéria cita os estudos desenvolvidos pela equipe de pesquisadores da UEMS de Mundo Novo entre as pesquisas levadas ao COP26 pelo governo do estado, que possuem correlações com as ações técnico-científicas e socioambientais sobre estocagem de carbono.

Figura 96 – Publicação no Jornal Correio do Estado de 29 de outubro de 2021. Edição n. 21.632 - ano 68.

EM GLASGOW

MS tenta emplacar marca de “Estado verde” na COP26 para buscar novos recursos

Estado levará quatro projetos para serem apresentados na Conferência do Clima e se torna “carta na manga” contra críticos do governo brasileiro

RODOLFO CÉSAR,
De Corumbá

A nova grande riqueza do futuro para um país deve deixar de ser o quanto de petróleo existe embaixo da terra ou dos oceanos para se converter em algo menos palpável, mas com impacto mais direto no prolongamento da vida no planeta. É por isso que a discussão em torno do carbono neutro está acalorada, e Mato Grosso do Sul tentará assumir protagonismo de alcance internacional na questão a partir do fim deste mês. O Estado surgiu como uma carta na manga do governo brasileiro, tão criticado no exterior por suas políticas ambientais, para apresentar propostas reais sobre projetos sustentáveis.

O convite para Mato Grosso do Sul entrar na 26ª edição da Conferência das Nações Unidas para Mudanças Climáticas (COP26), que vai discutir os desafios do planeta em termos ambientais, veio a partir de um estreitamento da conversa entre a ministra da Agricultura, Pecuária e Abastecimento, Tereza Cristina, e o secretário estadual de Meio Ambiente, Desenvolvimento Econômico, Produção e Agricultura Familiar, Jaime Verruck. Os dois participaram de uma agenda em Corumbá, na terça-feira. Tereza Cristina é um dos principais nomes do governo de Jair Bolsonaro (sem partido) e é também sul-mato-grossense.

A confirmação sobre essa participação, porém, havia sido acertada de fato na segunda-feira, seis dias antes do início da COP26, que será sediada em Glasgow, na Escócia. A conferência ocorrerá de 31 de outubro a 12 de novembro.

Apesar de o convite ter sido feito quase aos 45 minutos do segundo tempo, a possibilidade de expor Mato Grosso do Sul no evento internacional atraiu a atenção dos governantes locais e permitiu o sonho de futuros negócios no setor.

MATO GROSSO DO SUL

Mapa de uso do solo

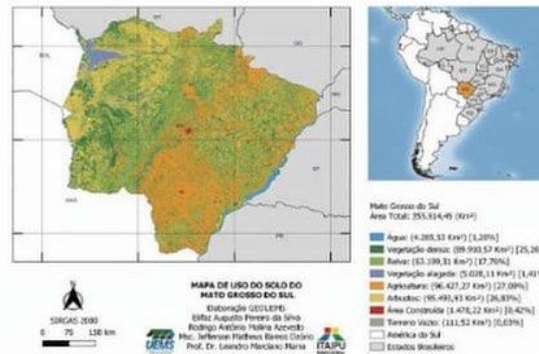

COBRANÇAS

O governo brasileiro tem sido cobrado para apresentar projetos efetivos, principalmente, porque internacionalmente está descredenciado sobre medidas para frear o desmatamento na Amazônia. Além disso, Bolsonaro deu declarações em 2019 sobre a saída do Brasil do Acordo de Paris, que estabeleceu a meta de limitar o aumento da temperatura do planeta a 1,5°C até 2100, e depois voltou atrás. No meio do caminho, viu seu então ministro de Meio Ambiente, Ricardo Salles, envolvido em investigação sobre venda de madeira ilegal.

Para tentar desmistificar essa faceta de antiambiental que o atual governo federal tem, projetos ligados à redução de emissão de carbono até 2030 que estão em andamento em Mato Grosso do Sul vão servir para apresentar ao mundo que há medidas sendo aplicadas no Brasil e que não se trata apenas de discurso. No Estado, em torno de R\$ 12 milhões efetivamente estão direcionados para a condução de propostas alinhadas à meta de MS ser um estado



PROJETO. Grupo de pesquisa da Universidade Estadual de MS

com carbono zero até 2030.

NOVOS NEGÓCIOS

Para o secretário Jaime Verruck, essa possibilidade de assumir o protagonismo abre brecha para futuros negócios e investimentos. Além disso, lança um novo olhar para o Estado, que abriga a maior área úmida continental do planeta, dividindo o Pantanal com Mato Grosso.

“Fomos convidados para participar da COP26 por, justamente, termos um trabalho em torno do carbono neutro. Mato Grosso do Sul tem a me-

ta de em 2030 ser um estado carbono neutro. Para isso precisamos de uma série de ações, uma delas acontece aqui no Pantanal, que é o Ilumina Pantanal. Ele é o maior projeto de energia limpa do mundo para levar energia solar para áreas pouco habitadas”, pontuou Verruck.

No pacote de projetos em andamento no Estado que serão apresentados na COP26, três estão ligados diretamente a políticas que ocorrem no âmbito do Pantanal. Nessa lista estão Carne Sustentável Pantanal, Ilumina Pantanal,



QUEIMADAS. Projeto de combate a incêndios será apresentado

Crédito Carbono, Pró-Solo e o programa de combate a incêndios no Pantanal. E para o curto período de seis dias, a comitiva sul-mato-grossense liderada por Verruck tem a missão de reunir o máximo de documentação sobre essas propostas e interagir com os visitantes do evento.

PROJETOS PIONEIROS

As políticas sobre controle da emissão de gás carbônico em Mato Grosso do Sul começaram ainda em 2011, antes da Conferência Mundial do Clima que firmou o Acordo de Paris, a COP21, ocorrida em 2015. Há 10 anos, houve a proposta de criação de um parque para conservação das florestas, para, com isso, viabilizar compensações financeiras para produtores rurais.

Na época, a Federação de Agricultura e Pecuária de MS (Famasul) firmou parceria com a Carbon Care International (CCI). A proposta envolvia criar um parque de 76,4 mil hectares (68 propriedades, localizadas em Bonito, Bodoquena, Miranda e Porto Murtinho).

Esse modelo seguia o conceito Reed, da ONU, que é quando há remuneração para ações contra o desmatamento e o pagamento é feito por meio da venda de créditos de carbono.

Depois do Acordo de Paris, Mato Grosso do Sul apresentou projeto em 2016 para recuperar dois milhões de hectares de áreas degradadas, o que representa 13% da meta brasileira acordada na COP21.

Por meio da concessão de benefícios fiscais e facilitada de ao crédito, proprietários rurais encontrariam uma proposta de negócio para recuperação da vegetação. Esse projeto, chamado de Terra Boa, ainda não decolou, mas está na lista de medidas ligadas ao carbono neutro.

Ainda em termos de medidas políticas para estruturar o carbono neutro houve a

aprovação da Lei nº 5.235, de julho de 2018. Com ela, foi instituída a política estadual de preservação dos serviços ambientais e ainda se criou o programa estadual de pagamento por serviços ambientais.

CARBONO NEUTRO

Porém, a efetivação para se gerar o crédito de carbono envolve um contexto e regras que estão sendo definidos para que, efetivamente, comecem a funcionar para MS obter recursos financeiros.

O crédito de carbono é a representação de uma tonelada de carbono que deixa de ser emitida para a atmosfera. Deixar de usar combustíveis de biomassa para o uso da energia eólica ou fotovoltaica, por exemplo, representa medida de compensação.

O mercado de carbono no Brasil ainda precisa ser definido, essa discussão ocorre em torno do Projeto de Lei nº 528, de 2021, que está na Câmara dos Deputados. Ele institui o Mercado Brasileiro de Redução de Emissões (MBRE).

Os preços de comercialização variam entre US\$ 1 e US\$ 137 por tonelada de gás carbônico (CO2) equivalente.

Os pesquisadores da UEMS Jean Sérgio Rosset e Leandro Marciano Marra, engenheiros agrônomos com doutorado em Ciência do Solo, são dois dos principais pesquisadores que hoje trabalham para estruturar um futuro mercado de compensação de carbono no Estado.

“Algumas pesquisas de caráter mais regional já iniciaram, como, por exemplo, diferentes sistemas de uso do solo na região do Cone Sul, mais especificamente nos municípios de Mundo Novo, Eldorado, Naviraí e Iguatemi”, especificou Leandro Marciano Marra.

Fonte: Jornal Correio do Estado 2021.

✓ **Maior recurso em 2021 para estudos sobre sequestro de carbono será destinado para Mundo Novo.**

Publicação no Jornal Correio do Estado – Edição n. 21.644 – ano 68 de 12 de novembro de 2021. Matéria: COP26 Laboratório de R\$ 8 milhões em MS será referência internacional

Figura 97 – Publicação no Jornal Correio do Estado de 12 de novembro de 2021.



CORREIO DO ESTADO
SEXTA-FEIRA, 12 DE NOVEMBRO DE 2021

CIDADES

SUSTENTABILIDADE

Laboratório de R\$ 8 milhões em MS será referência internacional

Maior recurso este ano para estudos sobre sequestro de carbono será destinado para Mundo Novo

RODOLFO CÉSAR, DE CORUMBÁ

Mundo Novo faz parte de um grupo que engloba a maioria dos municípios de Mato Grosso do Sul, que é o de cidades com menos de 20 mil habitantes. Dos 79 municípios, a maioria (42) entra nessa categoria. Algo que promete diferenciar a localidade é um investimento de quase R\$ 8 milhões que está em curso. Esse recurso milionário foi obtido a partir de convênio firmado entre o campus da Universidade Estadual de Mato Grosso do Sul (UEMS) e a Itaipu Binacional, que permitirá a construção do Parque Analítico da Instituição estadual de Ensino Superior.

Esse convênio firmado com a Fundação UEMS ocorreu em 2020 e permitirá a construção de sete laboratórios e de uma estrutura ainda inédita no Estado, que é o setor de análise de emissão e sequestro de carbono. Neste ano, um total de R\$ 12 milhões está sendo investido em MS para pesquisa sobre carbono neutro e como materializar essa "moeda do futuro" para a economia sul-mato-grossense e a possível transformação da estrutura das cidades.

OUTROS PROJETOS

Além da construção do laboratório em Mundo Novo, a Fundação de Apoio ao Desenvolvimento do Ensino, Ciência e Tecnologia do Estado (Fundect) está financiando 32 projetos com R\$ 4 milhões em recursos.

Na lista de propostas aprovadas em 22 de outubro estão pesquisadores da Universidade Federal de Mato Grosso do Sul (UFMS), da UEMS, da Embrapa Gado de Corte, do

146 mil

PROPRIEDADES
O projeto envolvendo a Itaipu Binacional engloba 146.514 propriedades, destas, 67.337 estão no Brasil (em Mato Grosso do Sul e no Paraná) e 79.577 no Paraguai. Essas localidades estão em uma área de 114.469,31 km² divididos entre os dois países. Nas fazendas residem 264.837 pessoas, a maioria no Brasil (196.053), e 68.785 no Paraguai.

Senai, da In Plantar, da Universidade Federal da Grande Dourados (UFGD), da Embrapa Agropecuária Oeste, da Uniderp e da UCB.

Com a construção específica desse laboratório de excelência prevista para ser ativado a partir de 2023, pesquisadores locais poderão auxiliar nas políticas públicas de construção de métricas e ainda na obtenção dos indicadores que servirão para comprovar o balanço de carbono no sistema solo-plantas-atmosfera de Mato Grosso do Sul.

Permitir essa identificação é o que vai ajudar produtores rurais do Estado a entrarem no mercado de carbono e obterem a compensação.

Sem ainda existir métricas precisas, é impossível esse mercado ser acessado. Os preços de comercialização do mercado de carbono variam entre US\$ 1 e US\$ 137 por tonelada de gás carbônico (CO₂) equivalente.

No Brasil, ainda é necessária a regulamentação desse negócio, que hoje está sendo discutido a partir do Projeto de Lei nº 528, de 2021, que está na Câmara dos Deputados.

Esse PL vai instituir o Mercado Brasileiro de Redução de Emissões (MBRE).

A estrutura laboratorial ainda está alinhada a uma proposta do governo local de transformar Mato Grosso do Sul em "Estado Verde". O projeto visa obter reconhecimento de carbono neutro até 2030, o que vai exigir uma série de medidas e ações para garantir não só a execução, mas a mensuração desses processos químicos para garantir sua validade. Esse engajamento, que em âmbito estadual tem registro de atividades desde 2011, permitiu que MS esteja na Conferência Mundial de Meio Ambiente (COP26), que acontece em Glasgow (Escócia), entre os dias 31 de outubro e 12 de novembro.

COP26

A convite do governo federal, cinco projetos sem desenvolvimento no Estado foram levados para serem apresentados a líderes mundiais, com possibilidade de obter futuros financiamentos. Entre as propostas locais presentes na COP26 que têm relação com o laboratório a ser construído em Mundo Novo estão o Pró-solo e o Crédito Carbono.

Além desses, há outras três iniciativas que são desenvolvidas no Pantanal, como o Ilumina Pantanal (uso de energia fotovoltaica para atender comunidades ribeirinhas), Carne Sustentável Pantanal e Programa de combate a incêndios no Pantanal.

"Importante destacar que a UEMS assinou convênio com a Itaipu Binacional em 2020 no valor aproximado de R\$ 8 milhões, onde está prevista a construção de um parque analítico da UEMS no município de Mundo Novo, que inclui sete laboratórios, entre eles o Laboratório de Matéria Orgânica do Solo, onde serão realizadas as análises de emissão e sequestro de carbono. A obra foi licitada no dia 04/10/21 e a obra deve ser iniciada até dezembro deste ano, com prazo para ser en-

tretegada até dezembro de 2022. Pretende-se, a partir de 2023, ter um laboratório de excelência para auxiliar as políticas públicas na construção de métricas e na obtenção dos indicadores que servirão para comprovar o balanço de carbono no sistema solo-plantas-atmosfera", explica o professor doutor em Ciência do Solo Leandro Marciano Marra, envolvido no desenvolvimento do parque junto do também professor e doutor Jean Sérgio Fosset.

REFERÊNCIA

Com a conclusão da obra, o campus da UEMS de Mundo Novo deve se tornar uma referência sobre o estudo do carbono (CO₂) não só para Mato Grosso do Sul. O objetivo, inclusive por contrato, é de que seja feita a análise em uma área muito mais ampla, abrangendo parte do Pantanal, a região norte do Paraná e também o Paraguai.

A hidrelétrica de Itaipu está instalada nessa faixa de fronteira e, com o financiamento,

está previsto que a pesquisa seja realizada de forma internacional.

"Com a construção e instrumentalização do Parque Analítico da UEMS, vamos ter um alcance da pesquisa muito grande. Será possível atender a análise de solos, de água, de fertilizantes, de adubos orgânicos, de corretivos agrícolas e de sequestro de carbono (matéria orgânica do solo) com a possibilidade de ofertar um menor custo para os agricultores da região. Vamos também realizar coleta, catalogação, armazenamento e exposição de espécies de flora regionais para fins de estudos científicos", dimensiona o cientista da UEMS, Leandro Marciano Marra.

O atual investimento que está sendo feito para a construção dessa estrutura de pesquisa inexistente no Estado é de R\$ 7.873.614,34. Desse valor, R\$ 5.097.046,22 são da Itaipu, enquanto R\$ 2.775.668,12 são da UEMS, tanto em recursos financeiros como em recursos econômicos.

O projeto engloba uma área de 114.469,31 km² entre Brasil (61.144,31) e Paraguai (53.325). Trecho que corresponde a 81 municípios brasileiros (entre MS e Paraná) e 46 paraguaios.

Para garantir a viabilidade desse projeto, a UEMS identificou que o valor representado por propriedade rural a ser atendida, o que corresponde a R\$ 0,79 por hectare agrícola e R\$ 29,73 por residente rural da região de abrangência do projeto. Em todo o Estado, perto de 5 mil propriedades, conforme a Famaul, trabalham para obter certificação relacionada ao carbono neutro.

Fonte: Jornal Correio do Estado 2021.

✓ **UU de Mundo Novo firma parceria com o Laboratório de Pesquisa em Pastagem, do Serviço de Pesquisa Agrícola Norte-Americano (USDA-ARS).**

Pesquisadores da UEMS e da USDA firmaram parceria para a realização de um projeto que objetiva avaliar a viabilidade do uso de diferentes resíduos agrícolas e industriais para a produção de fertilizantes organominerais.

Figura 98 – Publicação no Jornal Correio do Estado de 31 de dezembro de 2021.

CORREIO DO ESTADO
SEXTA-FEIRA/SÁBADO, 31 DE DEZEMBRO DE 2021/1ª DE JANEIRO DE 2022 | ECONOMIA | 7

PROJETO

Em parceria com os EUA, MS quer desenvolver novos fertilizantes com resíduos

Projeto será desenvolvido em 10 anos e usará matérias-primas como o tabaco apreendido pela Receita Federal e resíduos de mandioca

RODOLFO CÉSAR, DE CORUMBÁ

O problema envolvendo a carência de fertilizantes para a produção agrícola no Brasil é grave e neste segundo semestre gerou discussões no Congresso Nacional e pressão sobre a ministra da Agricultura, Pecuária e Abastecimento, Tereza Cristina. Até o começo de novembro, entre 10% e 20% de produtos estavam em falta no mercado para a próxima safra, quando o produto chega a representar até um terço do custo operacional nas plantações de soja e milho, que são cultivados no Estado, por exemplo.

Com esse cenário de incertezas, parceria firmada entre o Laboratório de Pesquisa em Pastagem, do Serviço de Pesquisa Agrícola Norte-Americano (USDA-ARS), e unidade de Mundo Novo da Universidade Estadual de Mato Grosso do Sul, firmada em 7 de dezembro deste ano, pretende desenvolver estudos para a criação de fertilizantes com o objetivo de combater esses períodos de escassez e ao mesmo tempo ofertar no mercado opções organominerais. A pesquisa, programada para acontecer ao longo de 10 anos, será desenvolvida em Mundo Novo e em El Reno, no estado de Oklahoma (EUA), em uma área de 5 mil m².

A execução prática da proposta vai recorrer a resíduos da avicultura e ovinocultura, resíduos da agroindústria de processamento de mandioca e de resíduos também de origem animal. Os pesquisadores pretendem ampliar a matéria-prima, por isso vão utilizar neste trabalho o tabaco que acaba sendo apreendido em ações da Receita Federal do Brasil.

Os cientistas brasileiros e estadunidenses conseguiram alinhar o mesmo tipo de pesquisa para avaliar a viabilidade de no uso desses diferentes resíduos. Essa pesquisa vai identificar, ainda, os efeitos na qualidade física, química e biológica do solo, a produtividade das culturas agrícolas e os impactos na emissão de gases do efeito estufa e a estocagem de carbono no solo, o chamado sequestro de carbono.

Antes de esses produtos finais estarem preparados para comercialização, tudo será testado em áreas experimentais em ambos os países. Em Mundo Novo, o solo tem textura arenosa e vai permitir dois cultivos comerciais ao ano. Outra questão apontada pelos pesquisadores é de que a característica do solo brasileiro onde a pesquisa vai ser desenvolvida tem altitude média de 270 metros e relevo moderadamente ondulado, com declividade de 8% a 20%.

A região de teste nos Estados Unidos ocorrerá no estado de Oklahoma, que tem destaque na agricultura daquele país, com plantações de tabaco, cana-de-açúcar e arroz.

"Existe a preocupação de avaliar os efeitos da substituição dos fertilizantes minerais por fertilizantes organominerais, principalmente no que tange a melhoria da qualidade dos solos e o seu impacto na emissão de gases de efeito estufa. Além disso, atualmente passamos por uma crise no fornecimento de fertilizantes minerais, tanto no Brasil como nos Estados Unidos, o que torna mais interessante o estudo de fontes alternativas de fertilizantes em condições edafoclimáticas distintas", explica um dos integrantes do grupo de pesquisa de Mundo Novo, o professor doutor Tiago Zoz.

PARCERIA

A parceria com os Estados Unidos surgiu porque Zoz tem desenvolvido alguns projetos, desde 2015, com o pesquisador Travis Witt, que é do Laboratório de Pesquisa em Pastagem do USDA. O cientista estadunidense já veio para o Brasil acompanhar o sistema de agricultura brasileira, em Mato Grosso do Sul.

"Durante três meses, foram debatidas ideias entre os pesquisadores de ambos os países até que se chegasse a um projeto robusto. Esta parceria também tem outros aspectos positivos, podendo-se ressaltar aqui um destes que é o fortalecimento de uma proposta de Programa de Pós-Graduação nível mestrado e doutorado na área de Ciências Ambientais que será enviada à Capes em 2022", ressalta o professor doutor na UEMS e integrante do grupo de pesquisa Leandro Marciano Marra, também gerente da unidade da UEMS de Mundo Novo.

A possibilidade de desenvolvimento de fertilizantes em substituição aos modelos minerais tradicionais tem o impacto em uma política que Mato Grosso do Sul está vendendo para o País sobre a preocupação com a emissão de gás carbônico e a transformação da federação em "Carbono Neutro" até 2030. A unidade da UEMS em Mundo Novo vai instalar laboratório que estudará esse setor, com repercussão para atender propriedades rurais no Brasil e no Paraguai.

A temática de sequestro de carbono faz parte de uma etapa mais avançada da pesquisa, o que deve permitir a utilização do novo laboratório. Essa estrutura começará a ser montada no sul do Estado em 2022. Ao longo de todo o projeto a ser desenvolvido em uma década, a meta é obter resultados que evidenciem cientificamente o efeito comercial positivo desses produtos. Depois disso, os fertilizantes serão patenteados pelos pesquisadores.

"Esta parceria é muito importante para o avanço dos estudos com fertilizantes organominerais nos Estados Unidos, principalmente no que tange a qualidade dos cultivos. Além disso, a crise no mercado de fertilizantes também ocorre nos Estados Unidos, e o uso de fertilizantes organominerais se apresenta como uma alternativa interessante", constata o pesquisador estadunidense Travis Witt, que virá para o Brasil, pelo menos, a cada dois anos para discutir com os brasileiros os resultados que foram alcançados e também para a troca de conhecimento com estudantes da pós-graduação da UEMS.

Por conta do potencial de retorno e nível de inovação, os pesquisadores brasileiros apontam que haverá diferentes linhas de financiamento que serão lançadas em estágios específicos da parceria.

AGROINDÚSTRIAS

Empresas agroindustriais de Mato Grosso do Sul, produtores rurais e agências de fomento de atividades de pesquisa estão nessa linha de patrocinadores. Não foram divulgados os valores que serão necessários para esse trabalho de longo prazo. "Considerando a abrangência da pesquisa, financiamentos do governo americano e outras fontes internacionais estarão em pauta e serão objeto de contínua apreciação pela equipe executora. O investimento previsto é variável e dependerá de demandas específicas e pontuais, além de ser dependente das ações desenvolvidas anualmente", explica Leandro Marciano Marra.

O grupo de pesquisadores brasileiros envolvidos nesse trabalho ainda é formado por Leandro Fleck, Selenia Cristina de Pierri Castilho e Jean Sérgio Rosset, todos da Universidade Estadual de Mato Grosso do Sul. "Experimentos de média e longa duração como esse conferem resultados precisos não somente sobre o potencial produtivo das culturas com a utilização das diferentes fontes de fertilizantes, mas também trazem resultados confiáveis sobre o potencial de armazenamento de carbono do solo anualmente", detalha Jean Rosset.

RAIO-X DA PESQUISA

MATÉRIA-PRIMA: tabaco apreendido, resíduos da avicultura, da ovinocultura, da agroindústria de processamento de mandioca.

ÁREA: 5 mil m² em Mundo Novo (MS) e outros 5 mil m² em El Reno (Oklahoma-EUA).

TEMPO: período previsto é de 10 anos.

SETORES: UEMS de Mundo Novo (MS) e Departamento de Agricultura dos Estados Unidos (USDA), com os pesquisadores Leandro Marciano Marra, Tiago Zoz, Leandro Fleck, Selenia Cristina de Pierri Castilho, Jean Sérgio Rosset e Travis Witt.

CULTURAS: algodão, soja, trigo e milho

PATENTES: estudo deve render patentes a serem registradas para Brasil e EUA

FINANCIAMENTO: empresas agroindustriais de MS, agências de fomento, governo estadunidense, produtores rurais.

MATO GROSSO DO SUL. Os 5 mil metros destinados ao estudo de desenvolvimento de fertilizantes ficam em Mundo Novo



ESTADOS UNIDOS. A área de 5 mil metros quadrados destinada aos estudos fica em El Reno, no estado de Oklahoma

Fonte: Jornal Correio do Estado 2021.

✓ **Publicidade e Divulgação**

Figura 99 – UEMS no Jornal.



12 • 27 Anos • Mundo Novo - MS, de 22 a 28 de abril de 2021 **LIBERAL**

UEMS, Prefeitura e Itaipu colocam Mundo Novo na terceira posição em desenvolvimento sustentável no Estado

A UEMS-Universidade Estadual de Mato Grosso do Sul comemora com o município de Mundo Novo e a Itaipu Binacional o terceiro melhor desempenho entre todos os municípios de Mato Grosso do Sul no Índice de Desenvolvimento Sustentável das Cidades segundo avaliação do Instituto Cidades Sustentáveis. O Índice de Desenvolvimento Sustentável das Cidades – Brasil é uma ferramenta para estimular e monitorar o cumprimento dos Objetivos de Desenvolvimento Sustentável em diversas cidades brasileiras. Elaborado com base em mais de 80 indicadores, o índice atribui, para cada município, uma pontuação específica por objetivo e outra, a pontuação final de classificação das cidades, para o conjunto dos 17 ODS. Estes índices apresentam uma avaliação dos progressos e desafios dos municípios.

TERCEIRO NO ESTADO

Mundo Novo ocupou a posição número 399 no país na classificação geral brasileira, e o 3º lugar no Estado de Mato Grosso do Sul, sob critérios que envolvem vários trabalhos desenvolvidos no Município, como nas áreas de Educação, Saúde, Infraestrutura, Finanças, e, principalmente, Meio Ambiente.

PARCERIA

Dentre as parcerias UEMS/Município destacam-se atividades desenvolvidas pelos discentes e docentes ações relacionadas ao saneamento municipal, especialmente nas áreas relacionadas a vigilância sanitária, Plano de Resíduos Sólidos, Plano Municipal de Coleta Seletiva, Plano Municipal de Saneamento Básico; Epidemiologia, Controle de Zoonoses; Comissão Municipal de ações de combate ao mosquito *Aedes Aegypti*; conscientização e educação ambiental, tais como atividades alusivas ao “Dia Mundial da Água”, “Dia da Árvore”, “Dia do Meio Ambiente”, Programa “Rio Mais Limpo”, Programa “Cultivando Água Boa” e “Encontros e Caminhos” em parceria com a ITAIPU Binacional, eventos de educação ambiental; eventos em escolas como palestras sobre solo, conservação de nascentes, qualidade da água, importância de recuperação de áreas degradadas; participação em eventos de proposição de novas medidas ambientais tais como reuniões do Conisul, reuniões do Coletivo Educador, Conselho Municipal de Meio Ambiente, Conselho de Turismo; Conselho Municipal de Monitoramento e Avaliação do Plano Municipal de Educação e Formação de Educadores Ambientais.

O Gerente da UEMS Mundo Novo, professor Dr. Leandro Marra, credita a conquista a importante e robusta parceria com o Município de Mundo Novo e a Itaipu Binacional. Parceiras estas que possuem “via de mão dupla” contribuindo com a formação dos acadêmicos dos cursos de Ciências Biológicas e Tecnologia em Gestão Ambiental, por meio das atividades de ensino, pesquisa e de extensão.



Gerente da UEMS Mundo Novo, professor Dr. Leandro Marra

Fonte: Jornal, O Liberal, 2021.

Figura 100 – UEMS no Jornal O Liberal

04 • 28 Anos • Mundo Novo - MS, de 30 de novembro a 08 de dezembro de 2021

Investidores de Dubai apresentam ao prefeito Lídio e ministra da Agricultura intenção de implantar frigorífico em Iguatemi

Com a economia do país dando sinais de retomada, investidores internacionais apresentaram ao prefeito de Iguatemi, Dr. Lídio Ledesma e à ministra da Agricultura, Tereza Cristina, interesse em instalar uma nova planta frigorífica na cidade.

Diante do grande investimento dos Emirados Árabes Unidos na zona franca de D.M.C.C. em Dubai, o empresário (CEO) Colin James Francis, veio ao Brasil para expandir as negociações da empresa e aproveitar a matéria prima brasileira, em especial a carne bovina, e para isso esteve em Iguatemi discutindo com o prefeito Lídio Ledesma o que a Administração pode oferecer em es-

trutura, afim de que a proteína animal seja distribuídas através da B.F.I. com hub em Dubai, para o mundo e com isso, a carne brasileira produzida em Iguatemi seria exportada para o mundo inteiro através de Dubai.

Foi pedido pelo empresário o apoio na burocracia e estrutura necessárias para a instalação de uma planta frigorífica no município e a Carta de Intenções foi recebida pelo prefeito em janeiro de 2021 e respondida de imediato logo no início do mandato.

Dr. Lídio teria garantido incentivos fiscais e tributários no âmbito municipal, doação de terreno para a referida implantação, serviços de terraplanagem, construção de lagoas de



Prefeito Lídio Ledesma recebe empresário interessado em investir em Iguatemi.

decantação e de poços artesianos, apoio na instalação de rede de energia elétrica, apoio na busca pelas licenças nas esferas municipal,

estadual e federal e ainda a ajuda na realização de audiências públicas necessárias para implantação da praça frigorífica e edifícios

do investimento. Dr. Lídio também viabilizou uma reunião com a Ministra da Agricultura, Pecuária e Abastecimento, Tereza

Cristina, durante sua passagem por Iguatemi na última semana.

“Foi uma conversa ampla, detalhada no sentido de que se façam os trâmites para garantir a viabilidade do investimento e para isso nós pretendemos dar totais condições para que este frigorífico possa ser instalado em nosso município, vindo a gerar centenas de empregos diretos e outros indiretos e com isso promover ainda mais o crescimento de Iguatemi” disse o prefeito Dr. Lídio.

A região Sul conta com um grande rebanho de bovinos criado em centenas de propriedades rurais e também agora em muitos confinamentos com milhares de cabeças.

Governador autoriza curso de Agronomia em Mundo Novo e laboratório de R\$ 7 milhões

Vestibular acontece em 8 de janeiro e laboratório para água e fertilidade do solo será referência internacional



Reitor Labrão recebe autoridades.

Com foco na valorização e ampliação do ensino superior público no Estado, o governador Reinaldo Azambuja lançou o novo curso de Agronomia da UEMS (Universidade Estadual de Mato Grosso do Sul) em Mundo Novo e também anunciou investimentos para o novo laboratório. O novo curso de Agronomia será presencial e vai dispor de 50 vagas, que vão contemplar os estudantes e a população das regiões do Cone Sul e Sul Fronteira. A unidade passa a ter três cursos à disposição, antes



Governador, professor Leandro, reitor, deputados e prefeito.

já contava com Ciências Biológicas e Tecnologia em Gestão Ambiental.

“Hoje é um sonho que está se tornando realidade. Este curso de agronomia é uma luta de muito tempo, desde 2006. São 50 vagas, a inscrição termina 20 de dezembro e o vestibular é dia 8 de janeiro. O planejamento daqui cinco anos é chegar a 5 milhões de área plantada no Estado e vamos precisar de novos engenheiros agrônomos, para fortalecer a estrutura no campo, trazer o conhecimento que vem das universidades, pois a pesquisa orienta o produtor”, descreveu o governador.

Convênio

O governador assinou ordem de serviço para construção do Parque Analítico e Herbário na unidade de Mundo Novo, obra que conta com a parceria com a Itaipu Binacional. Do valor total de R\$ 7,8 milhões, R\$ 5,09 milhões serão repassados pela Usina e R\$ 2,7 milhão em recursos estaduais.

O convênio foi firmado em agosto do ano passado para que a haja a instalação do Herbário e o laboratório de fertilidade do solo. Para isto haverá a ampliação de 500 m² de área construída na Universidade e também serão comprados mais de 70 equipamentos, além de um micro-ônibus, motor gerador e um novo transformador. O projeto ainda dispõe da construção de hidrantes.

O primeiro da UEMS, o herbário tem como função documentar a biodiversidade da flora da região, sendo



Valdomiro pede curso de veterinária para Mundo Novo.



Governador autorizando curso de agronomia.

importante para pesquisas de todo o País, assim como servir de base para políticas públicas de preservação do meio ambiente no Estado.

“Este novo laboratório será importante para UEMS e ao Estado, pois vai tratar do solo e da água. Temos que ressaltar ainda esta parceria com a Itaipu, como na recuperação do Rio Iguatemi, assoreamento, replantio das matas ciliares, diminuição das erosões, além da rota bioceânica, que vai dar ordem de serviço para construção da ponte sobre o Rio Paraguai”, ressaltou o governador.

Marcaram presença os deputados Beto Pereira, Londres Machado, Renato Câmara e Mara Caseiro e os secretários de Saúde (Geraldo Resende e de Infraestrutura (Eduardo Riedel), bem como representantes da Itaipu, prefeitos Valdomiro Sobrinho (Mundo Novo), Paulo César Franjotti (Japoré), vice-prefeitas Fabiana Lorenci (Eldorado), Rosária Andrade (Mundo Novo) e Gileadi Osti de Guairá.



Faculdade **Unifahe**
Unidas por um futuro melhor

2 Pós-graduações de 600 hs EAD
e ganhe + 4 extensões
(a sua escolha!)

12x de **119,99**
+ taxa de matrícula

ÚLTIMAS VAGAS!

ARRATA UNIFAHE

Meo Confundido e ganhe o MEC

Fonte: Jornal, O Liberal, 2021.

✓ **Link das publicações:**

<http://www.uems.br/noticias/detalhes/uems-de-mundo-novo-e-certificada-para-aquisicao-e-utilizacao-de-reagentes-quimicos-controlados-172001>

<http://www.uems.br/noticias/detalhes/pesquisadores-da-uems-participam-do-fomento-do-cultivo-de-amendoim-em-ms-123427>

<https://www.mundonovo.ms.gov.br/mundo-novo-realizou-encontro-com-ferroeste-e-requeriu-terminal-de-cargas-intermodal/>

<http://www.uems.br/noticias/detalhes/prodhs-promove-visita-virtual-a-servidores-da-uemsmundo-novo-121056>

<http://www.uems.br/noticias/detalhes/uems-e-itaipu-protagonizam-com-mundo-novo-o-3-lugar-no-indice-de-desenvolvimento-sustentavel-das-cidades-104107>

<http://www.ms.gov.br/uems-e-itaipu-protagonizam-com-mundo-novo-o-3o-lugar-em-sustentabilidade-em-ms/>

<http://www.uems.br/noticias/detalhes/professor-da-uems-de-mundo-novo-ministra-palestra-em-universidade-de-bauru-sp-130336>

<https://www.mundonovo.ms.gov.br/campanha-do-lixo-eletronico-em-mundo-novo-comeca-com-ecopontos-para-entrega-de-pilhas-e-baterias/#:~:text=A%20Campanha%20do%20Lixo%20Eletr%C3%B4nico,celulares%2C%20m%C3%A1quinas%20fotogr%C3%A1ficas%20e%20similares.>

<http://www.uems.br/noticias/detalhes/proinca-recepcao-de-calouros-da-uems-sera-em-eventos-virtuais-113447>

<http://www.uems.br/noticias/detalhes/uems-prestigia-posse-de-nova-diretoria-do-sindicato-dos-trabalhadores-rurais-de-mundo-novo-165411>

<http://www.uems.br/noticias/detalhes/uemsmundo-novo-servidores-recebem-celulares-doados-pela-receita-federal-102551>

<http://www.uems.br/noticias/detalhes/uemsmundo-novo-participa-de-curso-sobre-monitoramento-em-areas-de-restauracao-170015>

<http://www.uems.br/noticias/detalhes/parceria-entre-uems-e-receita-federal-garante-doacao-de-pneus-que-soma-40-mil-101748>

<http://www.uems.br/noticias/detalhes/proinca-2021-uems-recepciona-calouros-e-veteranos-em-mundo-novo-com-evento-virtual-101244>

<http://www.uems.br/noticias/detalhes/uemsmundo-novo-recebe-visita-de-equipe-da-itaipu-binacional-155323>

<http://www.uems.br/noticias/detalhes/uemsmundo-novo-e-agraer-discutem-projeto-para-fortalecimento-das-acoes-de-extensao-universitaria-182018>

<http://www.uems.br/noticias/detalhes/professores-da-uems-participam-de-recepcao-de-empresarios-em-mundo-novo-105225>

<http://www.uems.br/noticias/detalhes/uemsmundo-novo-servidores-recebem-primeira-dose-da-vacina-contracovid-19-172002>

<http://www.uems.br/noticias/detalhes/uems-recebe-nova-doacao-da-receita-federal-do-brasil-105003>

<http://www.uems.br/noticias/detalhes/uems-e-itaipu-fazem-visita-tecnica-ao-refugio-biologico-binacional-de-maracaju-110952>

<http://www.uems.br/noticias/detalhes/projeto-uems-laboratorio-de-humanizacao-completa-4-anos-123557>

<http://www.uems.br/noticias/detalhes/uemsmundo-novo-amplia-espaco-fisico-da-biblioteca-da-unidade-110421>

<http://www.uems.br/noticias/detalhes/uems-participa-de-ii-seminario-estadual-da-agua-nesta-segunda-feira-07-122627>

<https://pontapora.ms.gov.br/v2/prefeitura-e-uems-destacam-o-potencial-logistico-de-pontapora/>

<http://www.uems.br/noticias/detalhes/docentes-da-uems-recebem-mocao-de-congratulaçao-da-alems-094906>

<http://www.uems.br/noticias/detalhes/uems-integra-forum-da-ugd-da-reserva-da-biosfera-mata-atlantica-itaipu-181635>

<http://www.uems.br/noticias/detalhes/uems-integrara-o-planejamento-macrorregional-de-desenvolvimento-economico-e-socioambiental-dos-municipios-lindeiros-ao-lago-da-itaipu-binacional-154254>

<http://www.uems.br/noticias/detalhes/uems-participa-de-inauguracao-do-centro-turistico-do-rbm-no-paraguai-105024>

<http://www.uems.br/noticias/detalhes/-docentes-da-uems-tomam-posse-no-forum-ugd-da-reserva-da-biosfera-mata-atlantica-itaipu-172717>

<http://www.uems.br/noticias/detalhes/uems-integra-acoes-que-consolidam-parceria-com-a-itaipu-184222>

<http://www.uems.br/noticias/detalhes/uemsmundo-novo-docentes-destacam-cursos-ofertados-em-2022-na-midia-local-105635>

<http://www.uems.br/noticias/detalhes/uems-inicia-evento-institucional-com-presenca-de-secretariado-estadual-194155>

<http://www.uems.br/noticias/detalhes/uemsmundo-novo-academicos-destacam-qualidade-do-curso-de-tecnologia-em-gestao-ambiental-134006>

<http://www.uems.br/noticias/detalhes/uems-e-itaipu-binacional-participam-do-lancamento-do-prosolo-ms-175206>

<http://www.uems.br/noticias/detalhes/dirigentes-da-uems-e-da-itaipu-avaliam-acoes-iniciais-no-refugio-de-maracaju-192141>

<http://www.uems.br/noticias/detalhes/uems-itaipu-e-semagro-discutem-o-desenvolvimento-territorial-sustentavel-no-ms-171910>

<http://www.uems.br/noticias/detalhes/uemsmundo-novo-e-rotary-club-de-campo-grande-realizam-acoes-de-educacao-ambiental-no-distrito-de-morumbi-em-eldoradoms-141748>

<http://www.uems.br/noticias/detalhes/uemsmundo-novo-realiza-curso-sobre-preservacao-e-recuperacao-de-bacias-hidrograficas-124758>

<http://www.uems.br/noticias/detalhes/uems-e-rppn-vencem-premio-de-boas-praticas-em-voluntariado-em-unidades-de-conservacao-150042>

<http://www.uems.br/noticias/detalhes/i-semana-academica-integrada-de-ciencia-e-tecnologia-ocorre-de-26-a-29-de-outubro-123830>

<http://www.uems.br/noticias/detalhes/uemsmundo-novo-projeto-laboratorio-de-humanizacao-recebe-visita-tecnica-de-juiza-da-1-vara-de-execucao-penal-estadual-182432>

<http://www.uems.br/noticias/detalhes/uemsmundo-novo-governador-oficializa-lancamento-curso-de-agronomia-171227>

<http://www.uems.br/noticias/detalhes/conheca-os-vencedores-da-segunda-edicao-do-premio-inova-uems-153356>

Confira as entrevistas nos links abaixo

- Entrevista do prof. Dr. Jean Rosset concedida à TV Sobrinho MS em 10/08/2021.
<https://www.facebook.com/watch/?v=357649635921272>
- Entrevista dos Coordenadores de Curso da UEMS/Mundo Novo - profs. Drs. Leandro Fleck, Marcelo Bueno, Jean Rosset, concedida ao Jornal "O Liberal" em 09/08/2021.
https://www.facebook.com/watch/live/?v=925685508289364&ref=watch_permalink
- Entrevista do Gerente de Unidade, prof. Dr. Leandro Marra sobre o Questionário da CPA concedida ao Jornal "O Liberal" em 09/08/2021.
<https://www.facebook.com/watch/?v=852627405375105>

REFERÊNCIAS

GOVERNO DE MUNDO NOVO. **Boletins Covid19**. Disponível em: <<https://www.mundonovo.ms.gov.br/category/noticias>>. Acesso em: Janeiro/ 2022.

INSTITUTO BRASILEIRO DE GEOGRAFIA E ESTATÍSTICA. IBGE. Disponível em <www.ibge.gov.br>.

MINISTÉRIO DA JUSTIÇA E SEGURANÇA. **Portaria n.º. 240** de 12 de março de 2019. Publicado no Diário Oficial da União, Edição 50, Seção 1, de 14/03/2019, página 41.

UNIVERSIDADE ESTADUAL DE MATO GROSSO DO SUL. **Portaria “P”/UEMS n.º. 064**, de 24 de janeiro de 2020. Publicado no Diário Oficial do Mato Grosso do Sul n. 10.019 de 27/01/2020, página 100.

_____. **Portaria “P”/UEMS n.º. 781**, de 17 de setembro de 2020. Publicado no Diário Oficial do Mato Grosso do Sul n. 10.282 de 18/09/2020, página 158.

ANEXOS

1. Relatório de Ações de Divulgação e Sensibilização sobre o Questionário de Autoavaliação Institucional – Ciclo 2019-2021;
2. Relatório das Ações de Divulgação do “Vestibular UEMS 2022”.



COMISSÃO PRÓPRIA DE AVALIAÇÃO
Universidade Estadual de Mato Grosso do Sul

AÇÕES DE DIVULGAÇÃO E SENSIBILIZAÇÃO
QUESTIONÁRIO DE AUTOAVALIAÇÃO INSTITUCIONAL

Ciclo 2019-2021

RELATÓRIO DA GERÊNCIA
UNIDADE UNIVERSITÁRIA DE MUNDO NOVO



Mundo Novo/MS
Setembro/2021

FORMULÁRIO SOBRE QUESTIONÁRIO DE AUTOAVALIAÇÃO
INSTITUCIONAL

GERENTES DE UNIDADE UNIVERSITÁRIA

Nome: Prof. Dr. Leandro Marciano Marra

Unidade Universitária: Mundo Novo

1.	Quais os mecanismos de divulgação para sensibilização da comunidade externa* sobre o preenchimento do questionário de autoavaliação institucional foram realizados pela Unidade Universitária da qual é gerente (pode ser assinalada mais de uma opção):
	E-mail institucional
	Reunião
X	WhatsApp
X	Redes sociais
X	Contato telefônico
X	Outros mecanismos de comunicação. Quais? <ul style="list-style-type: none"> • Entrega de Ofícios para Comércio e Órgãos locais (protocolo de entrega anexo). Mais de 50 instituições receberam o ofício. • Divulgação por imprensa local, TV Web e rádio Links de acesso: https://www.facebook.com/oliberalnews.com.br/videos/852627405375105 https://www.facebook.com/tvtribunadopovo/posts/4393289634064344

* Entende-se por comunidade externa todos aqueles que possuem relação de parceria, convênio e atividades correlatas ao dia a dia das Unidades Universitárias (mesmo que esporadicamente), tais como empresas parceiras, colaboradores, diretores e coordenadores de escolas, professores e empresas que recebem estagiários, políticos, etc.

2. Quais membros da comunidade externa a Unidade Universitária da qual é gerente fez contato durante o período de preenchimento (26/07/2021 a 29/08/2021) do questionário de autoavaliação institucional:				
Destinatário	Nome	Função	Via de Contato	Datas
Prefeitura de Mundo Novo	Valdomiro Brischiliari	Prefeito de Mundo Novo	Ofício	30/07/21

Prefeitura de Mundo Novo	Rosária de Fátima Ivantes Lucca Andrade	Vice-Prefeita de Mundo Novo	Ofício	30/07/21
Prefeitura de Mundo Novo	Fábio Roberto Dias Doná	Secretário Municipal de Saúde	Ofício	30/07/21
Prefeitura de Mundo Novo	José Aparecido Teodoro de Menezes	Diretor do Departamento de Meio Ambiente	Ofício	02/08/21
Prefeitura de Mundo Novo	Caetano de Souza Brischiliari	Secretário Municipal de Comunicação Social	Ofício	30/07/21
Prefeitura de Mundo Novo	Maria de Lurdes Dias da Cruz	Secretária Municipal de Educação	Ofício	30/07/21
Prefeitura de Mundo Novo	Geraldo Jerônimo Lopes	Secretário Municipal de Agricultura	Ofício	30/07/21
Prefeitura de Mundo Novo	Eliane Rocha de Paula da Cruz	Secretaria Municipal de Assistência Social	Ofício	30/07/21
Prefeitura de Mundo Novo	Vanderlei Botega	Secretaria de Meio Ambiente e Urbanismo	Ofício	02/08/21
Prefeitura de Mundo Novo	Waldemar Marinho dos Santos	Secretário Municipal de Infraestrutura	Ofício	30/07/21
Prefeitura de Mundo Novo	Leandro Soares Pereira	Secretário Municipal de Administração	Ofício	30/07/21
Prefeitura de Mundo Novo	Marcos Roberto Pinheiro Eustáquio	Secretaria de Indústria e Comércio	Ofício	30/07/21
Prefeitura de Mundo Novo	Jhonatan Conceição Martins	Departamento de Esportes	Ofício	02/08/21
Prefeitura de Mundo Novo	Cezar Filho	Diretor do Departamento de Trânsito	Ofício	30/07/21
Câmara Municipal	Paulo Lourenço da Silva	Presidente da Câmara de Mundo Novo	Ofício	02/08/21
Câmara Municipal	Evaldo Carlos de Souza	Vereador de Mundo Novo	Ofício	31/07/21
Câmara Municipal	Gessé Ferreira da Silva	Vereador de Mundo Novo	Ofício	02/08/21
Câmara Municipal	Jefferson Hespanhol Cavalcante	Vereador de Mundo Novo	Ofício	02/08/21
Câmara Municipal	Jaderson de Lima Moreira	Vereador de Mundo Novo	Ofício	30/07/21
Câmara Municipal	Kaudi Kempes Filho Nage	Vereador de Mundo Novo	Ofício	02/08/21
Câmara Municipal	Eliete Feitosa Tel	Vereadora de Mundo Novo	Ofício	02/08/21
Câmara Municipal	Gildo Amaral	Vereador de Mundo Novo	Ofício	02/08/21
Câmara Municipal	Raul Vinicius Sobral Amaducci	Vereador de Mundo Novo	Ofício	02/08/21
Câmara Municipal	Richardson Prates Schwartz	Vereador de Mundo Novo	Ofício	02/08/21
Polícia Militar	Capitão Gessé Camargo Júnior	Comandante do 3º Pelotão da PM	Ofício	31/07/21
Polícia Ambiental de	Subtenente PM Emerson	Comandante do 2ºGPMA	Ofício	31/07/21

Mundo Novo/MS	Bueno de Souza			
Bombeiros Militar	1ª Tenente Janaine Penteadó Santana	Comandante do 12º Subgrupamento de Bombeiros Militar	Ofício	02/08/21
Polícia Civil de Mundo Novo	Allana Marielle Mazaro Zarelli	Delegada Titular	Ofício	31/07/21
Associação de Pais e Amigos dos Excepcionais de Mundo Novo/MS - APAE	Cheila Mara Gallina	Diretora da APAE	Ofício	02/08/21
SIMTED de Mundo Novo	João Batista	Presidente do SIMTED	Ofício	02/08/21
Alta Rota Viagens	Júlio Alexandre Ivantes Lucca	Comerciante	Ofício	31/07/21
ACIMN	Ivan Carlos Klaus	Presidente da Associação Comercial	Ofício	31/07/21
Jornal O Liberal	Celso Veiga	Proprietário	Ofício	02/08/21
Jornal Tribuna do Povo			Ofício	31/07/21
AGRAER de Mundo Novo	Kátia M. Garicoix Recaldi	Técnica da AGRAER	Ofício	02/08/21
Escola Adventista de Mundo Novo/MS	Profa. Nara Maria de Castro Souza Cândido	Diretora	Ofício	02/08/21
Escola Estadual Marechal Rondon	Profa. Júnias Belmont Alves	Diretora	Ofício	02/08/21
Escola do Mickey	Profa. Ana Carolina Zuccoli Galle	Diretora	Ofício	02/08/21
FAHE- Faculdade de Administração, Humanas e Exatas		Diretor	Ofício	02/08/21
Escola Estadual Castelo Branco	Profa. Wanderlene Thiesen Biazussi	Diretora	Ofício	30/07/21
Escola Municipal Carlos Chagas	Prof. João Laertes da Costa	Diretor	Ofício	02/08/21
Escola Estadual Profa. Terezinha Mendonça	Profa. Silmara Cristina da Silva	Diretora	Ofício	02/08/21
Escola Estadual Profa. Iolanda Ally	Profa. Ezane Petrona Azevedo	Diretora	Ofício	02/08/21
Sindicato Rural de Mundo Novo/MS		Presidente do Sindicato	Ofício	02/08/21
Sindicato dos Servidores Públicos – SINSERV	Claudia Tavares da Silva Mello	Presidente do Sindicato	Ofício	02/08/21
FOCA-Formação e Orientação a Criança e ao Adolescente Mundo Novo/MS			Ofício	02/08/21
Loja Makel	Vanderley Rankel	Comerciante	Ofício	31/07/21
Instaladora Umuarama	Nivaldo Batista Marques	Comerciante	Ofício	31/07/21
Casa do Estudante	Deusdete Henrique Dias	Comerciante	Ofício	30/07/21
Expresso	Alexandre Schiavini	Comerciante	Ofício	30/07/21

Supermercado				
Global Internet	Gilvan Rodrigues da Silva	Comerciante	Ofício	31/07/21
TJMS	Guilherme Henrique Berto de Almada	Juiz de Direito da Comarca de Mundo Novo	Ofício	30/07/21
Defensoria Pública	Stela Maria Pereira de Souza	Defensora Pública – 2ª Vara	Ofício	30/07/21
Defensoria Pública	Marta Rosângela da Silva	Defensora Pública – 1ª Vara	Ofício	02/08/21
Ministério Público	Karina Ribeiro dos Santos Vedoatto	Promotora de Justiça – 2ª Vara	Ofício	02/08/21
Ministério Público	Lenize Martins Lunardi Pedreira	Promotora de Justiça – 1ª Vara	Ofício	02/08/21
Tribunal do Trabalho	Marcelo Baruffi	Juiz da Vara do Trabalho de Mundo Novo/MS	Ofício	02/08/21
Ordem dos Advogados Brasil - OAB		Presidente da OAB de Mundo Novo	Ofício	30/07/21
Loja Layout		Comerciante	Ofício	30/07/21
Itaipu Binacional	Carlos Henrique da Silva Gonçalves	Gestor do Convênio da UEMS com a Itaipu – Construção do Laboratório de Solos em Mundo Novo	WhatsApp	
Itaipu Binacional	Ronaldo	Técnico da Itaipu	WhatsApp	
Alfândega da Receita Federal do Brasil	Thiago André Hering	Delegado da Receita Federal de Mundo Novo	WhatsApp	
Consórcio Intermunicipal de Desenvolvimento da Região Sul do MS	Francisco Piroli Prefeito de Sete Quedas	Presidente do ConiSul	WhatsApp	
Reeducandos*	Reeducandos provenientes do Projeto em parceria com o Poder Judiciário		Pessoalmente e WhatsApp	
Tribuna do Povo	Jornal e TV Web		Matéria	
O Liberal	Jornal impresso e online TV Web		Entrevista e Matéria	

*Reeducandos são réus com pena alternativa convertida em serviços comunitários a ser realizado na Unidade de Mundo Novo, provenientes do Projeto “UEMS – Laboratório de Humanização” desenvolvido em parceria entre a UEMS de Mundo Novo e o Poder Judiciário.

Vinculação de imagem de divulgação em Grupos de WhatsApp e Redes Sociais
(Facebook e Instagram)

**Participem do Processo de Autoavaliação da UEMS
Ciclo 2019-2021**

Respondam ao questionário destinado aos membros da comunidade externa e egressos que está disponível em: http://www.uems.br/comissao_avalicao
Período: 26 de julho a 13 de agosto

A participação de todos é muito importante, pois as respostas apontarão as fragilidades e potencialidades da UEMS, e auxiliarão na construção de políticas e metas voltadas para o fortalecimento da Universidade para os próximos 3 anos. Contamos com a sua colaboração!



Universidade Estadual de Mato Grosso do Sul
Unidade Universitária de Mundo Novo

09/08/21- Entrevista do Prof. Leandro Marra ao Jornal O Liberal sobre a Avaliação da CPA no dia





Publicação pelo TV Tribuna de Mundo Novo em sua página do facebook.



Divulgação em Redes Sociais – Facebook e Instagram da Unidade e nas páginas dos Cursos de Mundo Novo/MS

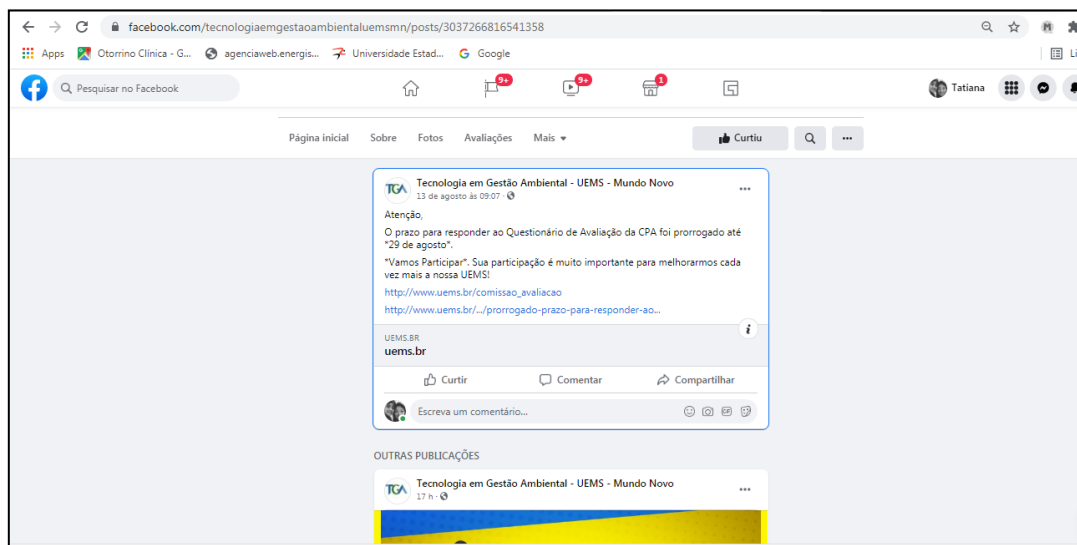
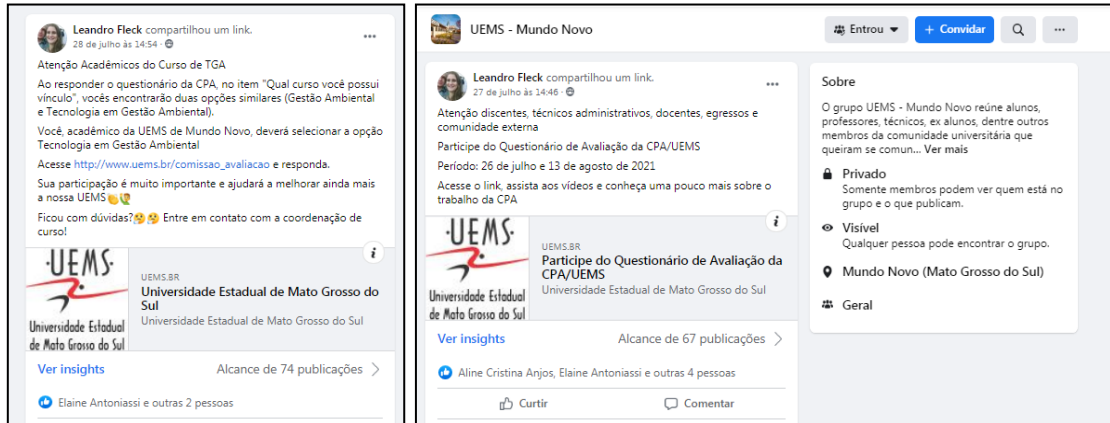

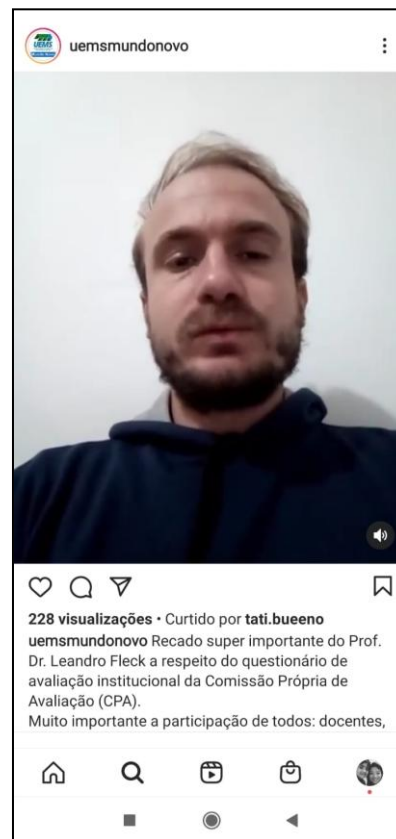
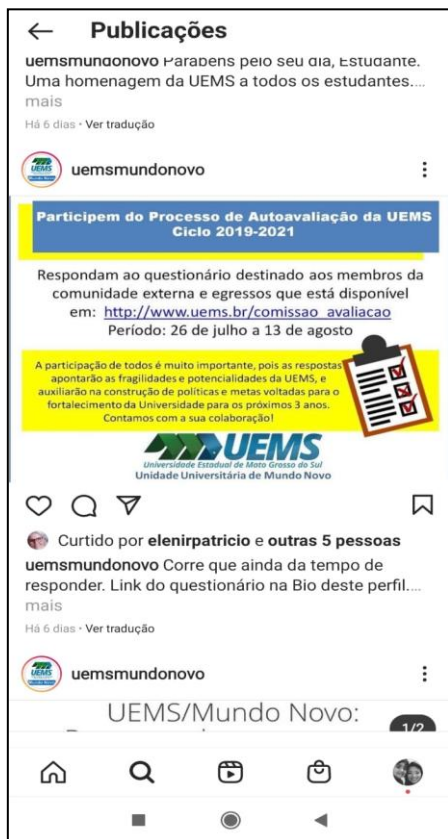
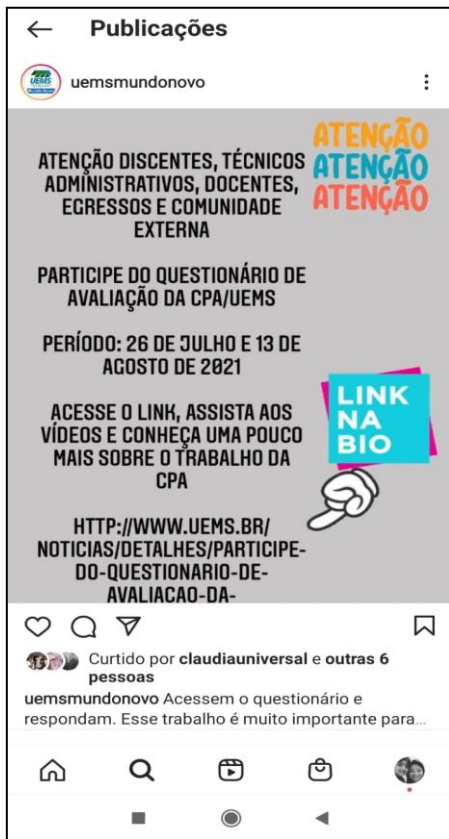

Divulgação via WhatsApp; Alguns contatos retornaram com a confirmação da participação

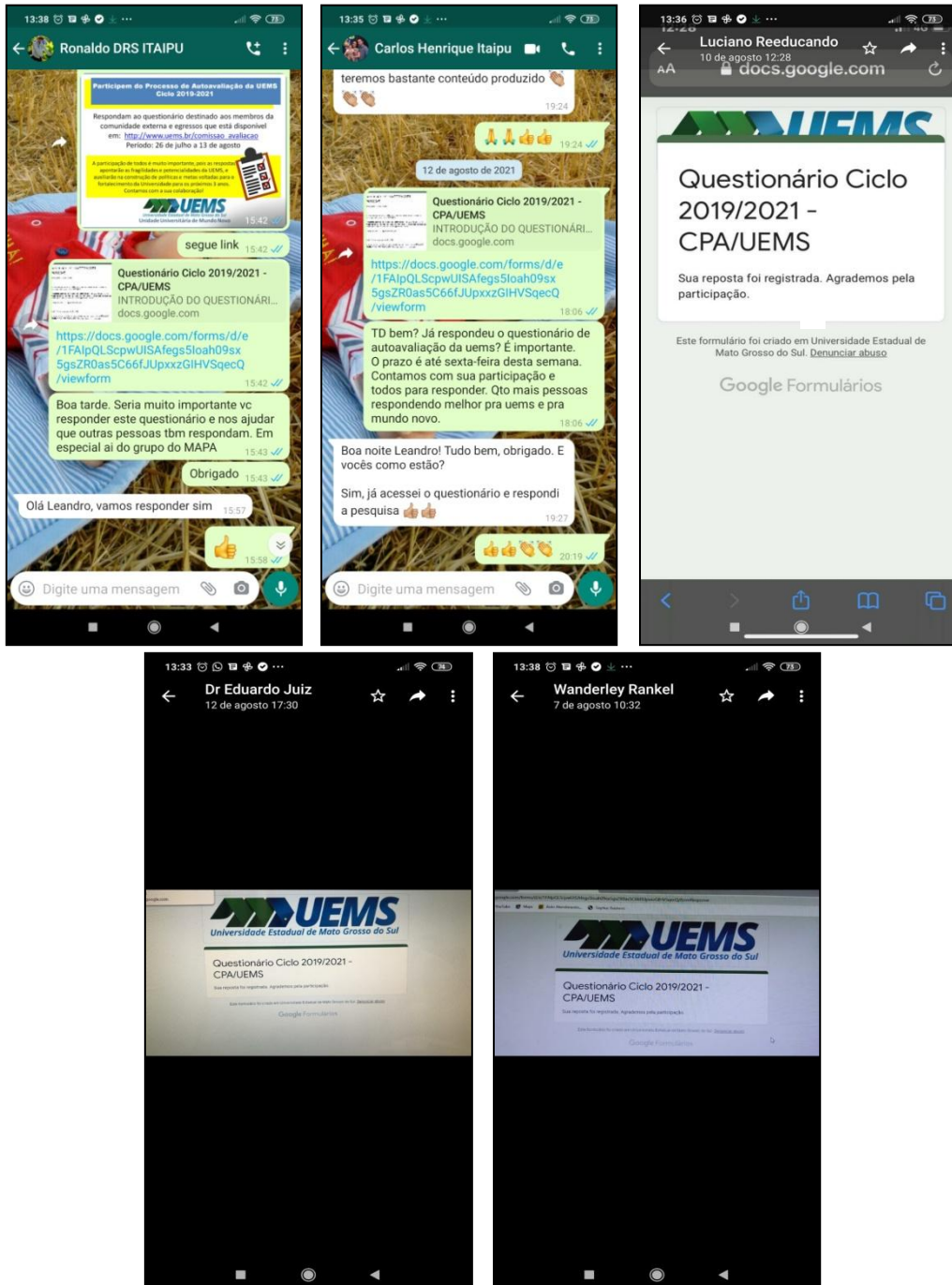

3.	Quais os mecanismos de divulgação para sensibilização dos coordenadores e técnicos administrativos sobre o preenchimento do questionário de autoavaliação institucional foram realizados pela Unidade Universitária da qual é gerente (pode ser assinalada mais de uma opção):
X	E-mail institucional
X	Reunião
X	WhatsApp
X	Redes sociais
	Contato telefônico
x	Outros mecanismos de comunicação. Quais? Contato Pessoalmente

Vias de Mobilização

E-mail: Encaminhamento de mensagens de E-mail para TODOS os Servidores da Unidade de Mundo Novo no dia 29 de julho de 2021.

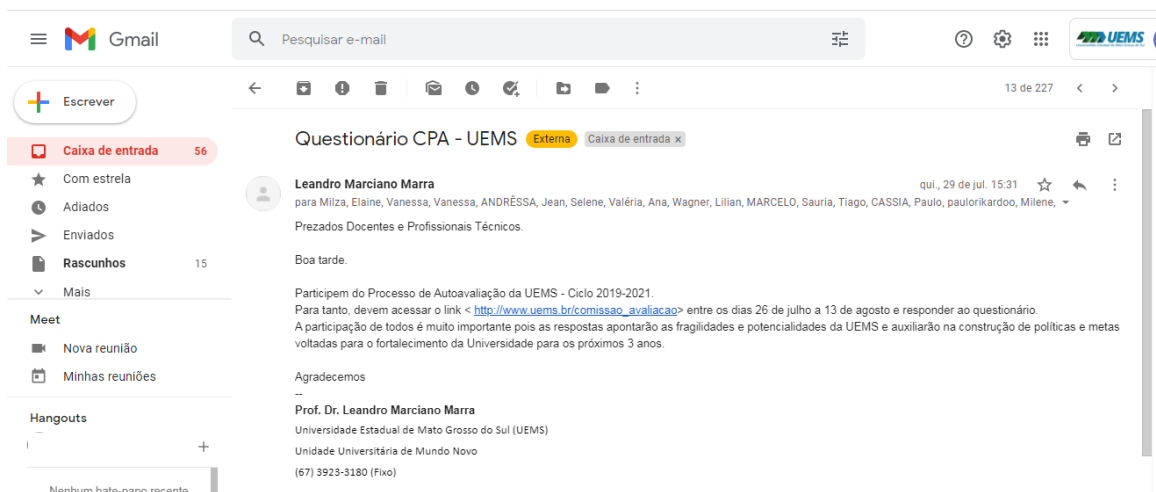

Reuniões Virtuais:

28/07/21 – Reunião com Coordenadores dos Cursos de Graduação da Unidade de Mundo Novo

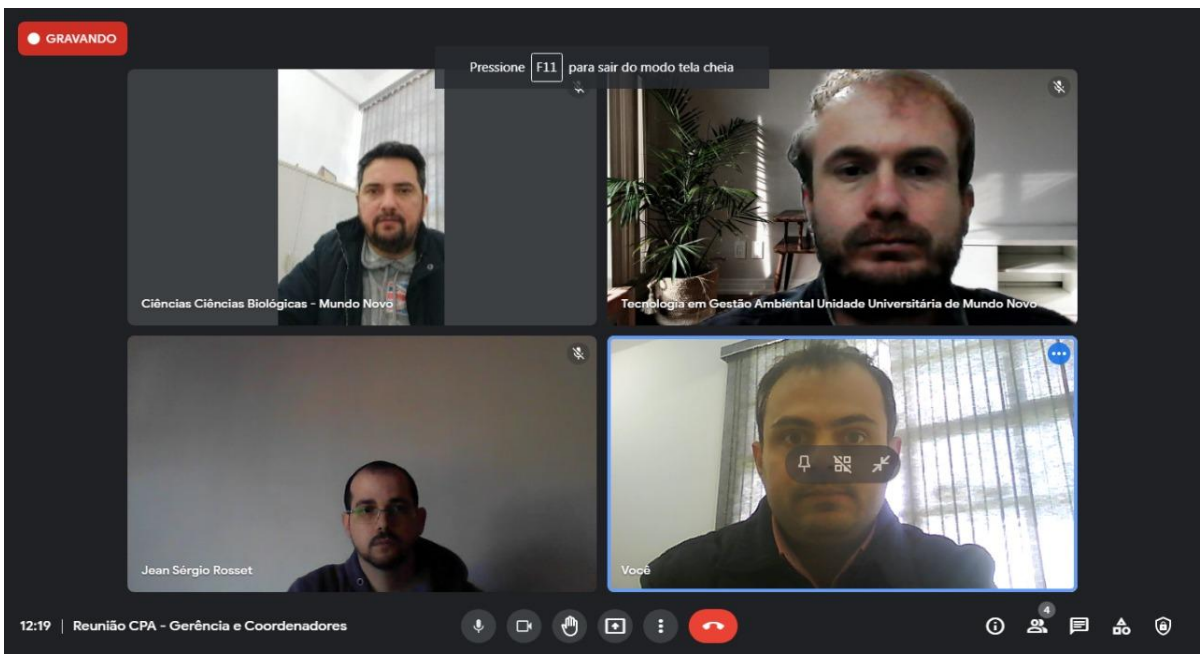
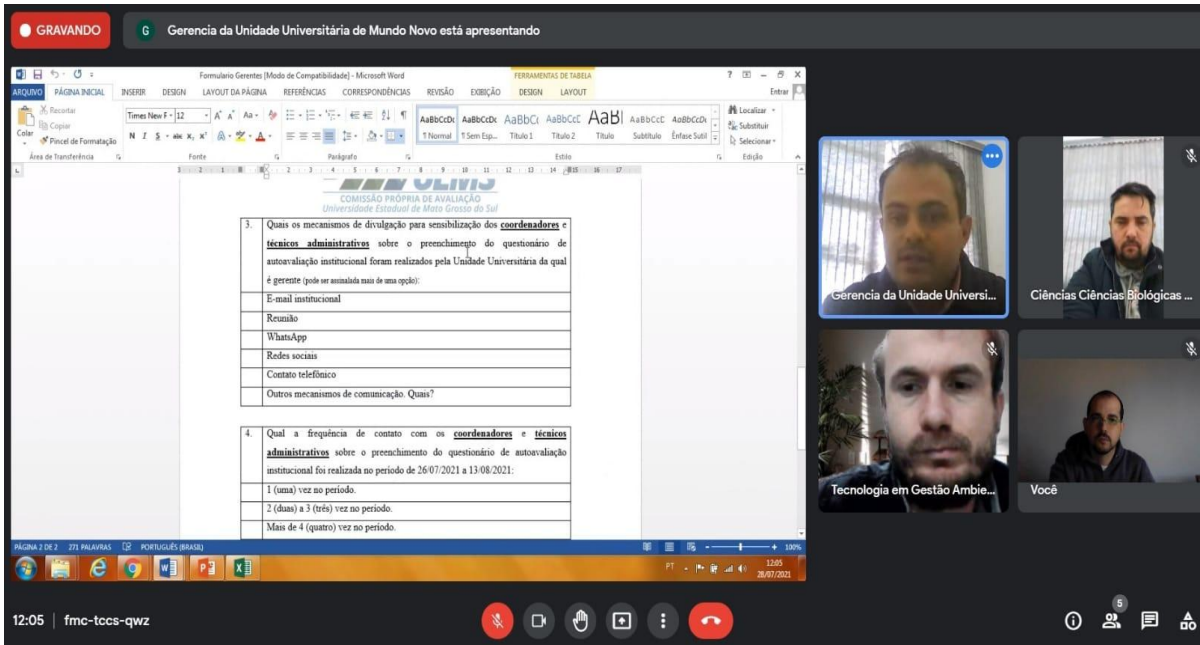

29/07/21 – Mobilização junto aos Docentes e Discentes durante a Reunião do Conselho Comunitário Consultivo e também junto aos Colegiados dos Cursos de Ciências Biológicas e Tecnologia em Gestão Ambiental da Unidade de Mundo Novo.

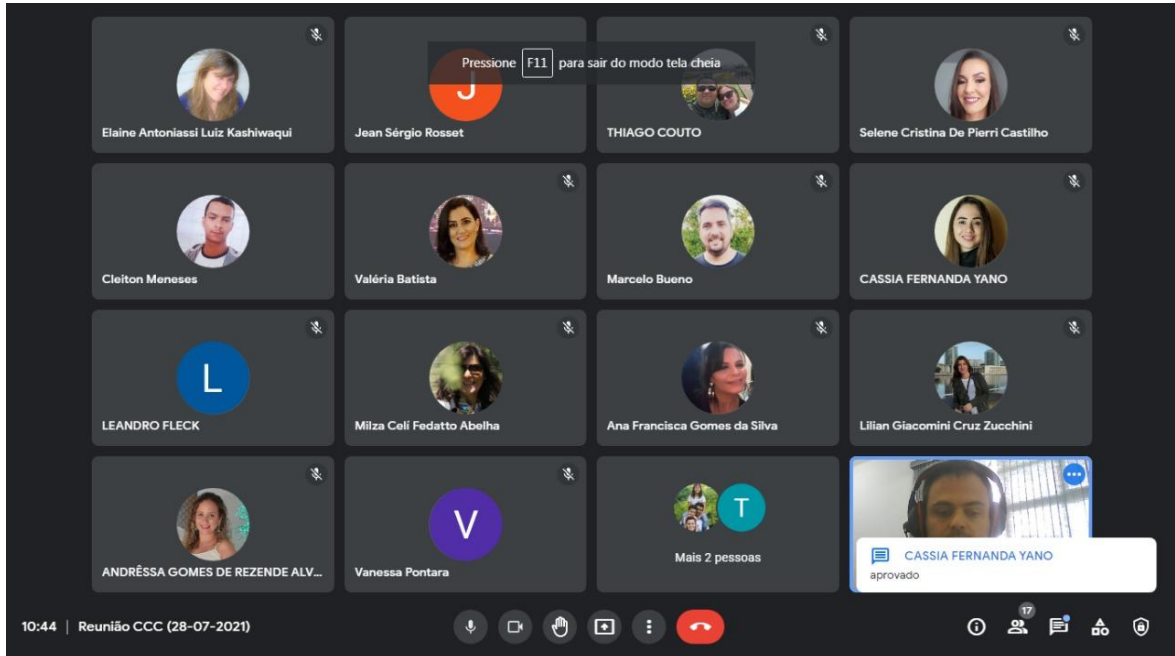

29/07/21 – Reunião com os Profissionais Técnicos da Educação Superior da Unidade de Mundo Novo.

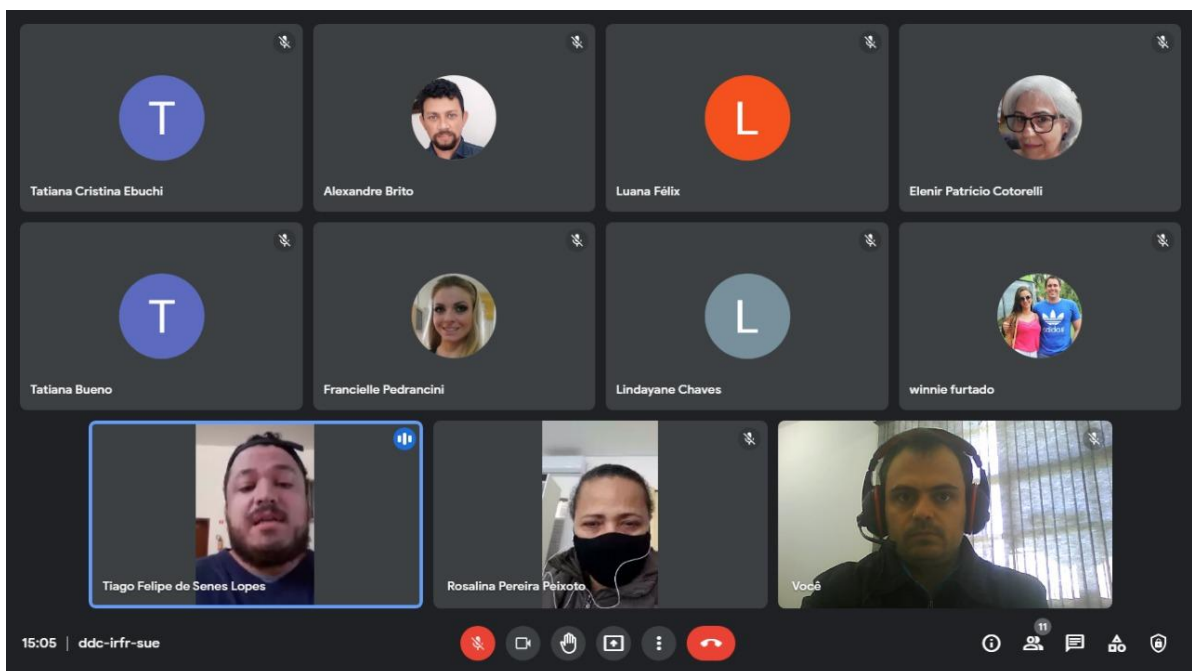

4.	Qual a frequência de contato com os coordenadores e técnicos administrativos sobre o preenchimento do questionário de autoavaliação institucional foi realizada no período de 26/07/2021 a 29/08/2021:
	1 (uma) vez no período.
	2 (duas) a 3 (três) vez no período.
X	Mais de 4 (quatro) vez no período.

5.	A fim de contribuir para o próximo ciclo de autoavaliação da UEMS (2022-2024) utilize o espaço abaixo para registrar seus comentários, críticas e sugestões sobre o processo de Autoavaliação Institucional:
----	--

A fim de auxiliar nas possíveis dúvidas da comunidade externa sobre o questionário da CPA, foram acessadas as perguntas do questionário da comunidade externa e seguem algumas observações:

- Falta de uma opção para a comunidade externa “não tenho vínculo direto com a UEMS - sou da comunidade externa”, na pergunta “R3AV – Assinale a alternativa que melhor descreve a sua escolha pela UEMS”, pois, tem pessoas da comunidade externa que não se encaixam nas alternativas e podem ter dificuldade de entender, mesmo tendo a alternativa “outro”.
- Na questão “ANK1 - Com que frequência você vai à UEMS?” acreditamos que seria importante acrescentar uma opção ou duas assim “Uma vez ao ano” e/ou “duas vezes ao ano”, porque muitas pessoas da comunidade externa frequentam, mas, não com a frequência que a questão disponibiliza, e assim, podem responder em “raramente” e a palavra raramente pode ser depreciativa dependendo de quem vai analisar o resultado final. A comunidade externa não vem semanalmente na UEMS. Três opções impõem semanalmente, uma raramente e outra nunca.
- Para a comunidade externa o questionário precisa ser mais enxuto.

Mundo Novo, 01 de Setembro de 2021.

LEANDRO
MARCIANO
MARRA:0550
2964680

Assinado de forma
digital por LEANDRO
MARCIANO
MARRA:05502964680
Dados: 2021.09.01
13:42:54 -03'00'

Leandro Marciano Marra
Gerente da Unidade de Mundo Novo



ANEXOS

Ofício Circular n. 34/GEU MUNDO NOVO/UEMS/2021

Mundo Novo/MS, 29 de Julho de 2021.

Prezado(a) Senhor(a)

Gostaríamos de convidá-lo(a) a participar do Instrumento de Autoavaliação Institucional da UEMS - Ciclo 2019-2021. Este Instrumento de Autoavaliação exigido pela Lei n. 10.861/2004, que institui o Sistema Nacional de Avaliação da Educação Superior – SINAES, constitui em uma importante ferramenta que identificará as fragilidades e as potencialidades da instituição.

Para tanto, convidamos a acessarem o questionário disponível no link < http://www.uems.br/comissao_avalicao> entre os dias 26 de julho a 13 de agosto de 2021 e responderem ao questionário destinado aos membros da **comunidade externa e egressos**. Podem participar quantas pessoas desejarem.

A participação consiste em responder ao questionário sem qualquer compromisso posterior. Destacamos também que a participação é totalmente voluntária e anônima, podendo recusar-se a participar, ou mesmo desistir a qualquer momento, sem qualquer custo ou prejuízo à sua pessoa. Informamos ainda que as informações serão utilizadas somente para os fins desta pesquisa e serão tratadas com o mais absoluto sigilo e confidencialidade. Ademais, a identidade não será requisitada e, tampouco, divulgada.

A partir das informações levantadas pelo questionário, será elaborado por uma comissão própria um relatório abrangente e detalhado, contendo análises, críticas e sugestões. Deste modo, suas respostas apontarão as fragilidades e potencialidades da UEMS e auxiliarão na construção de políticas e metas voltadas para o fortalecimento e a busca pela excelência em todos os segmentos da Universidade para os próximos 3 anos.

Agradecemos antecipadamente pela sua valiosa contribuição com o processo de autoavaliação da UEMS e manifestamos nossos votos de estima e consideração.

Atenciosamente,











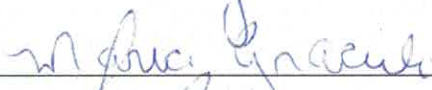

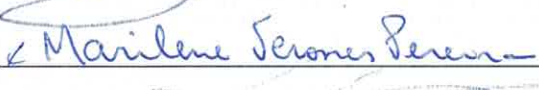
PROF. DR. LEANDRO MARCIANO MARRA
GERENTE DA UNIDADE DE MUNDO NOVO

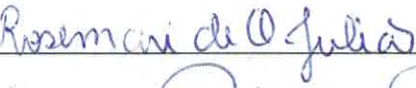
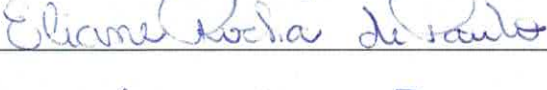
Ao Senhor,

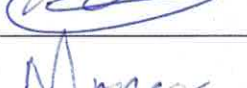
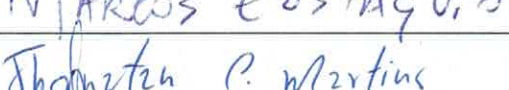
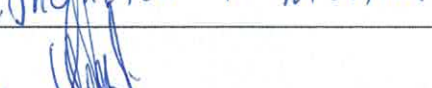



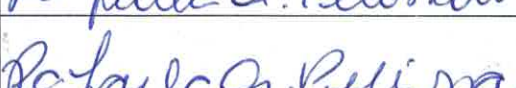
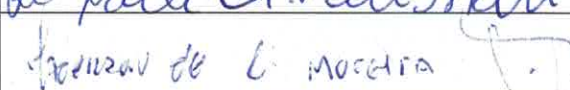
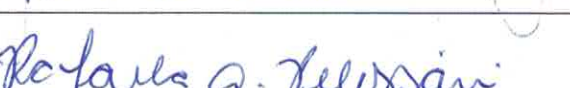
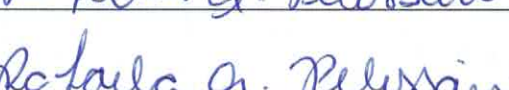
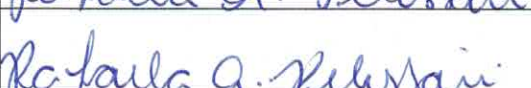

Protocolo:

Data: / /

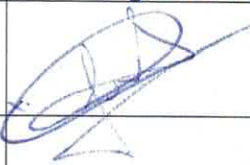
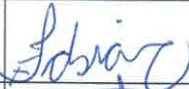
Protocolo de Entrega
 Ofício Convite para Participar da Autoavaliação da UEMS
 CPA

	NOME	ASSINATURA	DATA
1.	A Sua Excelência o Senhor Valdomiro Brischiliari Prefeito de Mundo Novo		30/07/21
2.	A Sua Excelência a Senhora Rosária de Fátima Ivantes Lucca Andrade Vice-Prefeita de Mundo Novo		30/07/21
3.	Ao Senhor Fábio Roberto Dias Doná Secretário Municipal de Saúde		30/07/21
4.	Ao Senhor José Aparecido Teodoro de Menezes Diretor do Departamento de Meio Ambiente		02/08/2021
5.	Ao Senhor Caetano de Souza Brischiliari Secretário Municipal de Comunicação Social		30/07/21
6.	A Senhora Maria de Lurdes Dias da Cruz Secretária Municipal de Educação		30/07/21
7.	Ao Senhor Geraldo Jerônimo Lopes Secretário Municipal de Agricultura		30/07/21
8.	A Senhora Eliane Rocha de Paula da Cruz Secretaria Municipal de Assistência Social		
9.	Ao Senhor Vanderlei Botega Secretaria de Meio Ambiente e Urbanismo		02/08/2021
10.	Ao Senhor Waldemar Marinho dos Santos Secretário Municipal de Infraestrutura		30.07.21
11.	Ao Senhor Leandro Soares Pereira Secretário Municipal de Administração		30.07.21
12.	Ao Senhor Marcos Roberto Pinheiro Eustáquio Secretaria de Indústria e Comércio		30/07/21
13.	Ao Senhor Jhonatan Conceição Martins Departamento de Esportes		02/08/21
14.	Ao Senhor Cezar Filho Diretor do Departamento de Trânsito		
15.	A Sua Excelência o Senhor Paulo Lourenço da Silva Presidente da Câmara de Mundo Novo		02/08/21
16.	Ao Senhor EVALDO CARLOS DE SOUZA Vereador de Mundo Novo		31/7/21
17.	Ao Senhor Gessé Ferreira da Silva Vereador de Mundo Novo		02/08/21
18.	Ao Senhor Jefferson Hespanhol Cavalcante Vereador de Mundo Novo		02/08/21
19.	Ao Senhor JADERSON DE LIMA MOREIRA Vereador de Mundo Novo		30/07/21
20.	Ao Senhor Kaudi Kempfs Filho Nage Vereador de Mundo Novo		02/08/21
21.	A Senhora ELIETE FEITOSA TEL Vereadora de Mundo Novo		02/08/21
22.	Ao Senhor Gildo Amaral Vereador de Mundo Novo		02/08/21

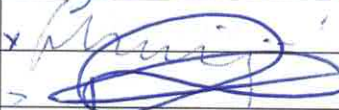
Protocolo de Entrega
 Ofício Convite para Participar da Autoavaliação da UEMS
 CPA

23.	Ao Senhor GERSON REZENDE DE OLIVEIRA Vereador de Mundo Novo	Rafaelo A. Pelinari	02/08/21
24.	Ao Senhor RAUL VINICIUS SOBRAL AMADUCCI Vereador de Mundo Novo	Rafaelo A. Pelinari	02/08/21
25.	Ao Senhor RICHARDSON PRATES SCHVARTZ Vereador de Mundo Novo	Rafaelo O. Pelinari	02/08/21
26.	Ao Senhor Capitão Gessé Camargo Júnior Comandante do 3º Pelotão da Polícia Militar	RECIBO em 31/07	RECIBO
27.	Ao Senhor Subtenente PM Emerson Bueno de Souza Comandante do 2º GPMA Polícia Ambiental de Mundo Novo/MS		31/07/2021
28.	Ao Senhor 1ª Tenente Janaine Penteado Santana Comandante do 12º Subgrupamento de Bombeiros Militar	X João Paulo Barbosa Junior	02/08/2021
29.	Allana Marielle Mazaró Zarelli Delegada Titular – Polícia Civil de Mundo Novo	X ANDRÉ SHIRAKURA	31/07/21
30.	Rádio Pantanal	X RAFAEL MEDeiros	31/07/21
31.	Thiago André Hering Delegado da Receita Federal de Mundo Novo		
32.	Cheila Mara Gallina Diretora da Associação de Pais e Amigos dos Excepcionais de Mundo Novo/MS - APAE		02/08/2021
33.	Ao Senhor João Batista Presidente do SIMTED de Mundo Novo		02/08/21
34.	Júlio Alexandre Ivantes Lucca Alta Rota Viagens		31/07/21
35.	Ivan Carlos Klaus Presidente da Associação Comercial		31/07/21
36.	Ao Senhor, Celso Veiga Jornal O Liberal Mundo Novo/MS	X Celso Veiga	02/08/21
37.	Jornal Tribuna do Povo	X 	31/07/21
38.	Kátia M. Garicoix Recaldi AGRAER		02/08/21
39.	À Senhora Profa. Nara Maria de Castro Souza Cândido Diretora da Escola Adventista de Mundo Novo/MS	Maercio P. Vils Novo	02/8
40.	À Senhora Profa. Júnias Belmont Alves Diretora da Escola Estadual Marechal Rondon Mundo Novo/MS	Prof. Laércio - Larboes	02.08.21
41.	À Senhora Profa. Ana Carolina Zuccoli Galle Diretora da Escola do Mickey Mundo Novo/MS	X Bruno Santos	02/08/21
42.	FAHE- Faculdade de Administração, Humanas e Exatas	Bruno Santos	02/08/21
43.	À Senhora Profa. Wanderlene Thiesen Biazussi Diretora da Escola Estadual Castelo Branco Mundo Novo/MS	Riceli Eliza Zucchetto F. da Cruz	30/07/2021
44.	Ao Senhor Prof. João Laertes da Costa Diretor da Escola Municipal Carlos Chagas Mundo Novo/MS	X João Laertes do Nascimento	02/08/21
45.	À Senhora Profa. Silmara Cristina da Silva Diretora da Escola Estadual Profa. Terezinha Mendonça		02/08/21

Protocolo de Entrega
 Ofício Convite para Participar da Autoavaliação da UEMS
 CPA

	Mundo Novo/MS		
46.	À Senhora Profa. Ezane Petrona Azevedo Diretora da Escola Estadual Profa. Iolanda Ally Mundo Novo/MS	<i>Ezane Petrona Azevedo</i>	02/08/2021
47.	Sindicato Rural de Mundo Novo/MS	<i>Carla Nete</i>	02/08/21
48.	À Senhora Claudia Tavares da Silva Mello Sindicato dos Servidores Públicos – SINSERV	<i>Claudia T. S. Mello</i>	02/08/2021
49.	Lions Clube		
50.	FOCA-Formação e Orientação a Criança e ao Adolescente Mundo Novo/MS	<i>Carla Nete</i>	02/08/21
51.	Vanderley Rankel Loja Makel	<i>Vanderley Rankel</i>	31/07/21
52.	Nivaldo Batista Marques Instaladora Umuarama	<i>Nivaldo Batista Marques</i>	31/07/21
53.	Deusdete Henrique Dias Casa do Estudante	<i>Deusdete Henrique Dias</i>	30/7/2021
54.	Banco do Brasil		
55.	Banco Sicredi		
56.	Aliança Hotel		
57.	Alexandre Schiavini Expresso Supermercado	<i>Alexandre Schiavini</i>	30/7/21
58.	GILVAN RODRIGUES DA SILVA Global Internet	<i>Gilvan Rodrigues da Silva</i>	31/07/21
59.	A Sua Excelência o Senhor Guilherme Henrique Berto de Almada Juiz de Direito da Comarca de Mundo Novo	<i>Oliane A. Barquinhoh</i>	30/07/21
60.	A Sua Excelência a Senhora Stela Maria Pereira de Souza Defensora Pública – 2ª Vara Comarca de Mundo Novo/MS	<i>Auranda Caires</i>	02/08/21
61.	A Sua Excelência a Senhora Marta Rosângela da Silva Defensora Pública – 1ª Vara Comarca de Mundo Novo	<i>Auranda Caires</i>	02/08/21
62.	A Sua Excelência a Senhora Karina Ribeiro dos Santos Vedoatto Promotora de Justiça – 2ª Vara Ministério Público – Mundo Novo/MS	<i>Herminia S. Moreira</i>	02-08-2021
63.	A Sua Excelência a Senhora Lenize Martins Lunardi Pedreira Promotora de Justiça – 1ª Vara Ministério Público – Mundo Novo/MS	<i>Herminia S. Moreira</i>	02-08-2021
64.	À Sua Excelência o Senhor Marcelo Baruffi Juiz da Vara do Trabalho de Mundo Novo/MS	<i>Marcelo Baruffi</i>	02/08/21
65.	Ordem dos Advogados Brasil - OAB Mundo Novo/MS	<i>Yalenda Regina Schneider</i>	30/07/21
66.	Ao Senhor Edinaldo Luiz de Melo Bandeira Presidente do ConiSul - Consórcio Intermunicipal de Desenvolvimento da Região Sul do MS		
67.	ABC Agronegócios		
68.	Loja Layout	<i>James</i>	



UNIDADE UNIVERSITÁRIA DE MUNDO NOVO

RELATÓRIO AÇÕES DE DIVULGAÇÃO DO VESTIBULAR UEMS 2022



Elaboração

Prof. Dr. Leandro Marciano Marra – Gerente UUMN

Prof. Dr. Jean Sérgio Rosset - Coordenador do curso de Agronomia - UUMN

Prof. Dr. Marcelo Leandro Bueno - Coordenador do curso de Ciências Biológicas - UUMN

Prof. Dr. Leandro Fleck - Coordenador do curso de Tecnologia em Gestão Ambiental – UUMN

Tatiana Cristina Ebuchi – Profissional Técnica de Nível Superior – UUMN

Tatiana Bueno de Oliveira – Profissional Técnica de Nível Médio – UUMN

Expediente

Universidade Estadual de Mato Grosso do Sul
Rodovia MS 162 – Km 12
Cidade Universitária de Dourados
Caixa postal 351
CEP 79804-190 – Dourados-MS

Unidade Universitária de Mundo Novo

Telefone: (67) 3923-3181 / (67) 3923-3194
Home Page: http://www.uems.br/mundo_novo
e-mail: mundonovo@uems.br

Índice

1. Introdução	03
2. Ações realizadas	05
2.1. Entrevistas em rádios e TVs web	06
2.2. Mídia impressa	08
2.3. Impulsioneamento em redes sociais	08
2.4. Divulgação paga em rádios	10
2.5. Divulgação em escolas	10
2.6. Outras ações	12
3. Recursos captados para divulgação	15
4. Resultado final de inscritos	16
5. Índices	16
6. Considerações finais	16
Anexo 1	17

1. INTRODUÇÃO

Atualmente a Universidade Estadual de Mato Grosso do Sul (UEMS) está presente em 22 municípios do estado de Mato Grosso do Sul, sendo oferecidos 58 cursos de graduação presenciais e três na modalidade Educação a Distância (EaD), entre licenciaturas, bacharelados e tecnológicos.

Especificamente, a UEMS de Mundo Novo, em suas Unidades I, II e III, está situada a 473 km da capital do estado de Mato Grosso do Sul, Campo Grande, e a 235 km da reitoria da UEMS em Dourados. Está localizada no município de Mundo Novo, região de planejamento do Cone-sul do estado, fazendo divisa com os municípios de Eldorado e Japorã no estado de Mato Grosso do Sul, Guaira e Altônia no estado do Paraná e com a cidade de Salto del Guairá no Paraguai (Figura 01).



Figura 1. Localização geográfica do município de Mundo Novo e das Unidades I, II e III da UEMS de Mundo Novo. (Elaboração: Elifas Augusto Pereira da Silva e Leandro Marciano Marra). Base de dados: IBGE (2017); QGIS (2020). Qgis versão 3.14 "Pi".

A UEMS de Mundo Novo oferta atualmente três cursos de graduação. Dois cursos de graduação são ofertados no período noturno: Ciências Biológicas - Licenciatura e Tecnologia em Gestão Ambiental, implantados respectivamente nos anos de 1994 e 2011. Além disso, a partir do ano de 2022 a UEMS de Mundo Novo oferta também o curso de Agronomia (Bacharelado) em

período integral. Em seguida são apresentadas as características de cada um destes três cursos de graduação:

Ciências Biológicas

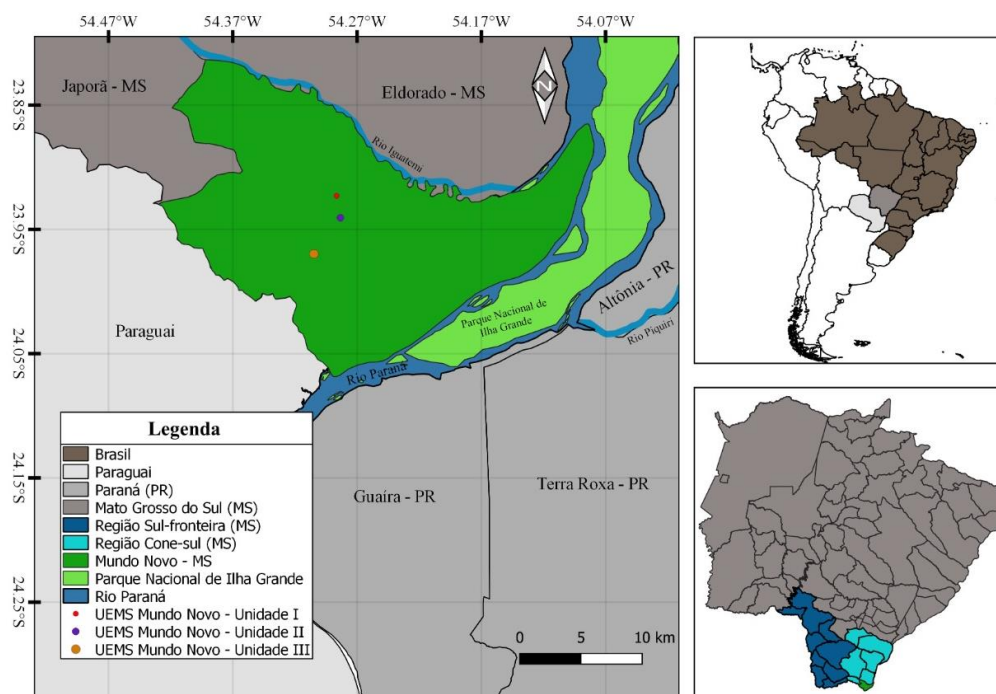
Curso: Ciências Biológicas, Licenciatura

Modalidade: Licenciatura

Habilitação: Licenciado em Ciências Biológicas

Turno de Funcionamento: Noturno

Local de Oferta: Unidade Universitária de Mundo Novo

Número de Vagas: 40

Regime de Oferta: Presencial

Forma de Organização: Seriado Anual

Período de Integralização: 8 semestres (4 anos)

Total da Carga Horária: 2.911 horas-aulas

Tipo de Ingresso: Processo seletivo de acordo com a legislação vigente na UEMS

Tecnologia em Gestão Ambiental

Curso: Tecnologia em Gestão Ambiental

Modalidade: Tecnológico

Habilitação: Tecnólogo em Gestão Ambiental

Turno de Funcionamento: Noturno

Local de Oferta: Unidade Universitária de Mundo Novo

Número de Vagas: 40

Regime de Oferta: Presencial

Forma de Organização: Seriado Anual

Período de Integralização: Mínimo 3 anos e máximo 5 anos

Total da Carga Horária: 1.858 horas (sem Libras) e 1.914 horas (com Libras)

Tipo de Ingresso: Processo seletivo de acordo com a legislação vigente na UEMS

Agronomia

Curso: Agronomia

Modalidade: Bacharelado

Habilitação: Bacharel em Agronomia

Turno de Funcionamento: Integral (Matutino/Vespertino)

Em 33 municípios (verde a azul) foram realizadas ações presenciais de divulgação. No município de Cascavel não foram realizadas ações presenciais, porém, através de parcerias com empresas, foram realizadas ações de divulgação de maneira virtual (Figura 2).

No estado de Mato Grosso do Sul, as ações de divulgação se concentraram nas regiões de planejamento do Cone-sul e Sul-fronteira, além de dois municípios da região da Grande Dourados. Na região do Cone-sul foram realizadas ações nos municípios de: Mundo Novo, Eldorado, Japorã, Iguatemi, Itaquiraí, Naviraí e Juti. Na região Sul-fronteira foram realizadas ações nos municípios de: Tacuru, Sete Quedas, Paranhos, Coronel Sapucaia, Aral Moreira, Laguna Carapã e Amambai. Já na região da Grande Dourados foram realizadas ações nos municípios de Glória de Dourados e Deodópolis. No estado do Paraná foram realizadas ações de divulgação nas regiões Oeste e Noroeste. Na região Oeste foram realizadas ações nos municípios de: Assis Chateaubriand, Cascavel, Guaíra, Marechal Cândido Rondon, Maripá, Mercedes, Nova Santa Rosa, Palotina, Terra Roxa e Toledo. Na região Noroeste, as ações se concentraram nos municípios de: Altônia, Cafezal do Sul, Esperança Nova, Francisco Alves, Iporã, Perobal, Pérola e São Jorge do Patrocínio.

No total foram percorridos aproximadamente 3.358 quilômetros para realização das ações de divulgação presencial do Vestibular UEMS 2022 na área de abrangência destacada na Figura 2.

Basicamente as ações de divulgação foram divididas em seis diferentes segmentos: 1) Entrevistas em rádios e TVs Web; 2) Mídia impressa; 3) Divulgação em Escolas; 4) Impulsioneamento em redes sociais; 5) Divulgação paga em rádios; e 6) Outras ações.

2.1 Entrevistas em rádios e TVs Web

Durante os 62 dias do período de inscrições para o Vestibular UEMS 2022, foram realizadas 28 entrevistas em rádios e TVs Web de sete diferentes municípios. Vale destacar que, no total, foram 7 horas e 29 minutos de entrevistas, sendo que as rádios e TVs Web não cobraram pelo espaço concedido para as entrevistas. No Quadro 1 são apresentados os dados específicos destas ações.

Quadro 1. Informações referentes a divulgação do Vestibular UEMS 2022 na forma de entrevistas em rádios e TVs Web.

Data	Ação	Município	Duração (min)	Link/Foto*
18/10	Entrevista presencial na rádio Pantanal FM 105,5	Mundo Novo, MS	10	1

18/10	Entrevista presencial na TV Web Liberal News	Mundo Novo, MS	60	https://www.facebook.com/oliberalnews.com.br/videos/883575235468749
19/10	Entrevista <i>on-line</i> no programa “Fala Sérió” da TV Web Sobrinho, MS	Mundo Novo, MS	25	https://www.facebook.com/watch/live/?ref=watch_permalink&v=549368479694978
20/10	Entrevista presencial na rádio Costa Oeste FM 89,7	Guaíra, PR	12	2
24/10	Entrevista presencial na rádio Pantanal FM 105,5	Mundo Novo, MS	22	3 e 4
26/10	Entrevista presencial na TV Web Maranata	Mundo Novo, MS	40	https://www.facebook.com/francisco.cardoso.39501/videos/1957616594411642
27/10	Divulgação de áudio/chamada do vestibular - Rádio Eldorado FM	Eldorado, MS	2	-
27/10	Divulgação de áudio/chamada do vestibular - Rádio Alternativa FM	Eldorado, MS	2	-
27/10	Divulgação de áudio/chamada do vestibular - Rádio Maracaí FM	Itaquirai, MS	2	-
27/10	Divulgação de áudio/chamada do vestibular - Rádio Criativa FM	Juti, MS	2	-
27/10	Divulgação de áudio/chamada do vestibular - Rádio Jota FM	Coronel Sapucaia, MS	2	-
27/10	Divulgação de áudio/chamada do vestibular - Rádio Band FM	Paranhos, MS	2	-
29/10	Divulgação de gravação (entrevista) na rádio Pantanal FM 105,5	Mundo Novo, MS	2	-
30/10	Entrevista presencial na rádio Pantanal FM 105,5	Mundo Novo, MS	17	5
04/11	Entrevista presencial na rádio Pantanal FM 105,5	Mundo Novo, MS	10	52
04/11	Entrevista presencial no programa “Pensando Nisso” da TV Web Sobrinho, MS	Mundo Novo, MS	60	https://www.facebook.com/tvsobrinho/videos/272950301282109
05/11	Entrevista <i>on-line</i> na rádio Maracaí FM 97,5	Itaquirai, MS	11	54
10/11	Entrevista presencial na rádio Costa Oeste FM 89,7	Guaíra, PR	7	61
11/11	Entrevista presencial na rádio Criativa FM 87,9	Juti, MS	7	140
17/11	Entrevista presencial na rádio Costa Oeste FM 89,7	Guaíra, PR	7	63
24/11	Entrevista presencial na rádio Costa Oeste FM 89,7	Guaíra, PR	8	95
01/12	Entrevista presencial na rádio Costa Oeste FM 89,7	Guaíra, PR	8	96
08/12	Entrevista presencial na rádio Costa Oeste FM 89,7	Guaíra, PR	8	139
13/12	Entrevista presencial no programa “Fala Sérgio” da TV Web Sobrinho, MS	Mundo Novo, MS	10	159 e 160

15/12	Divulgação de áudio/chamada do vestibular - Rádio Costa Oeste FM 89,7	Guaíra, PR	3	161
15/12	Entrevista presencial no programa “Tribuna Livre” da TV Web Tribuna	Mundo Novo, MS	70	https://www.facebook.com/tvtribunado povo/videos/193945876282259
16/12	Entrevista presencial na rádio Pantanal FM 105,5	Mundo Novo, MS	10	164, 165 e 166
17/12	Entrevista presencial na TV Web Liberal News	Mundo Novo, MS	30	167 e 168

*: As fotos constam no anexo 1 do relatório.

2.2 Mídia impressa

Com relação a divulgação com mídias visuais (flyers, cartazes e adesivos), além do material enviado pela Fundação de Apoio à Pesquisa, ao Ensino e à Cultura (Fapec), por iniciativa da UUMN com patrocínio de Empresa Hemoprot sediada em Mundo Novo, foram impressos mais 5.000 flyers e 300 cartazes (imagens 6, 7 e 8 do anexo 1), 2.000 flyers através da Câmara Municipal de Mundo Novo (imagens 130 e 131 do anexo 1), 5.000 flyers através da Prefeitura Municipal de Mundo Novo (imagens 132 e 133 do anexo 1). Além disso, dois carros da UUMN (Santa Fé e Saveiro) foram adesivados através de patrocínio da Prefeitura Municipal de Japorã (imagem 9). Ademais, por iniciativa dos docentes da UUMN, os próprios carros particulares foram adesivados, sendo que esta adesivagem foi custeada pelo próprio servidor. Ao todo nove veículos particulares foram adesivados, sendo oito de docentes e um de reeducando pertencente ao grupo de pessoas abrangidas pelas ações desenvolvidas em parceria com o Poder Judiciário de Mundo Novo.

2.3 Impulsionamento em redes sociais

Foram realizadas publicações orgânicas de maneira diária nas páginas e grupo do Facebook, e dos perfis do Instagram da Unidade e dos cursos da UEMS de Mundo Novo:

- Página do Facebook: Tecnologia em Gestão Ambiental – UEMS – Mundo Novo (<https://www.facebook.com/tecnologiaemgestaoambientaluemsmn>).
- Página do Facebook: Ciências Biológicas – UEMS – Mundo Novo/MS (<https://www.facebook.com/Ci%C3%A4ncias-Biol%C3%B3gicas-UEMS-Mundo-NovoMS-238866113115090>).
- Página do Facebook: Agronomia – UEMS – Mundo Novo (<https://www.facebook.com/Agronomia-UEMS-Mundo-Novo-101494098892926>).

- Grupo do Facebook: UEMS – Mundo Novo (Grupo) (<https://www.facebook.com/groups/264819536885426>).
- Perfil no Instagram: UEMS – Mundo Novo (<https://www.instagram.com/uemsmundonovo/>).
- Perfil no Instagram: Agronomia – UEMS – Mundo Novo (<https://www.instagram.com/agronomiamundonovo/>).
- Perfil no Instagram: Biologia – UEMS – Mundo Novo (https://www.instagram.com/biologia_mundonovo/).

Além disso, através de patrocínio com outra Empresa sediada em Mundo Novo, foi possível realizar, no Instagram oficial da UEMS – Mundo Novo (<https://www.instagram.com/uemsmundonovo/>), quatro impulsionamentos pagos referente ao Vestibular UEMS 2022. Cada um destes quatro impulsionamentos durou 15 dias, totalizando 60 dias, com custo unitário de R\$ 150,00 ao final de cada impulsionamento, totalizando R\$ 600,00. Ademais, cada impulsionamento, era configurado para direcionar as pessoas que clicassem na publicação diretamente ao site da Fapec (<https://concurso.fapec.org/>).

A seguir, seguem os dados referentes aos quatro impulsionamentos com tempo de duração total de 60 dias.

- Pessoas alcançadas: 110.337
- Acessos ao site da Fapec: 646
- Curtidas: 296
- Comentários: 6
- Compartilhamentos: 55
- Salvamentos das publicações: 46
- Porcentagem média de visualizações pelo sexo feminino: 69,05%
- Porcentagem média de visualizações pelo sexo masculino: 30,95%
- Porcentagem média da faixa etária de maior visualização (18-24 anos): 40,95%
- Porcentagem de visualizações por pessoas do estado de Mato Grosso do Sul: 32,92%

Vale destacar que as publicações impulsionadas foram visualizadas também por pessoas dos estados de Goiás, Minas Gerais, Paraná, Mato Grosso, Bahia e Santa Catarina.

- Fotos do impulsionamento 1: 38, 42, 43, 44, 45 e 46.
- Fotos do impulsionamento 2: 47, 75, 76, 77, 78 e 79.

- Fotos do impulsionamento 3: 80, 97, 98, 99, 100 e 101.
- Fotos do impulsionamento 4: 102, 169, 170, 171, 172, 173, 174 e 175.

2.4 Divulgação paga em rádios

Além das entrevistas presenciais e *on-line* em TVs Web e rádios da região, foram realizados anúncios pagos em duas rádios: 1) Rádio Pantanal FM 105,5 (Mundo Novo, MS) e 2) Rádio Costa Oeste FM 89,7 (Guaíra, PR). A escolha destas rádios se baseou principalmente na abrangência de ouvintes das mesmas: regiões Cone-sul e Sul-fronteira de Mato Grosso do Sul, regiões Oeste e Noroeste do Paraná, além da porção leste do Paraguai.

A divulgação paga na rádio Pantanal FM foi realizada durante o período de 10/11 e 20/12 com 4 anúncios diários com 30 segundos de duração. O custo de divulgação foi patrocinado pela Prefeitura Municipal de Mundo Novo.

A divulgação paga na rádio Costa Oeste FM foi realizada durante o período de 21/11 e 20/12 com 4 anúncios diários com 40 segundos de duração. O custo de divulgação total foi de R\$ 960,00 e foi patrocinado pelo setor empresarial de Mundo Novo.

Os anúncios patrocinados e pagos nas duas rádios acima citadas foram programados para ocorrerem em horários “nobres”, a exemplo do início da manhã, horário próximo às 12:00 horas, final de tarde e noite. Contemplando assim, chance de alcançar maior diversidade de ouvintes.

2.5 Divulgação em escolas

Durante o período de inscrições para o Vestibular UEMS 2022 foram realizadas ações de divulgação em 158 turmas de terceiro ano de ensino médio ou equivalente durante os períodos matutino, vespertino e noturno (15 alunos em média por turma), de 68 escolas, de 33 municípios. Essa divulgação nas escolas atingiu diretamente em torno de 2.370 alunos. Destaca-se que, em cerca de 60% das turmas de 3º ano do ensino médio ou equivalente foi permitido o acesso dos responsáveis pela divulgação do Vestibular UEMS 2022 para divulgação presencial aos alunos. Em cada sala/turma, os responsáveis pela divulgação entregavam flyers para os alunos e repassavam as principais informações do Vestibular em cerca de 4 minutos. Para o percentual restante, as respectivas escolas permitiram a divulgação mediante recebimento do material (flyers e cartazes) na secretaria/coordenação da escola, e posteriormente esse material era repassado aos alunos pelos coordenadores ou professores. No Quadro 2 são apresentados os dados específicos destas ações.

Quadro 2. Informações referentes a divulgação do Vestibular UEMS 2022 em escolas dos estados de Mato Grosso do Sul e Paraná.

Data	Escola	Município	Nº turmas	Turno*	Nº foto**
25/10	Escola Estadual Japorã	Japorã, MS	1	N	10
26/10	Escola Estadual Castelo Branco	Mundo Novo, MS	2	M	11 e 12
26/10	Escola Estadual Iolanda Ally	Mundo Novo, MS	1	M	13
26/10	Escola Estadual Marechal Rondon	Mundo Novo, MS	1	M	14
26/10	Escola Estadual Eldorado	Eldorado, MS	1	M	15
26/10	Escola Estadual Castelo Branco	Mundo Novo, MS	1	N	16
26/10	Escola Estadual Eldorado	Eldorado, MS	1	N	17
26/10	Escola Estadual Prof. José Juarez Ribeiro de Oliveira	Itaquiraí, MS	2	M e N	48
26/10	Escola Estadual Manoel Guilherme dos Santos	Itaquiraí, MS	3	M e N	49
26/10	Escola Família Agrícola de Itaquiraí, MS	Itaquiraí, MS	1	T	50
27/10	Escola Estadual Presidente Roosevelt	Guaíra, PR	3	M	18, 19 e 20
27/10	Escola Cívico Militar Jardim Zaballos	Guaíra, PR	1	M	21
27/10	Escola Estadual Mendes Gonçalves	Guaíra, PR	3	M e N	141
27/10	Escola Estadual Samuel Benck – Escola do Campo	Guaíra, PR	1	M	22
27/10	Escola Estadual Jaime Rodrigues	Guaíra, PR	1	M	23
27/10	Escola Estadual Japorã – Extensão Povoado de Jacaréí	Japorã, MS	2	N	24 e 25
28/10	Escola Estadual Marcílio Augusto Pinto	Iguatemi, MS	1	M	26
28/10	Escola Estadual 8 de Maio	Iguatemi, MS	4	M, T e N	40 e 41
28/10	Escola Estadual Presidente Roosevelt	Guaíra, PR	2	N	27 e 28
28/10	Escola Estadual Castelo Branco	Mundo Novo, MS	1	N	29
28/10	Escola Estadual Professora Tertulina Martins de Oliveira	Itaquiraí, MS	2	M e N	51
08/11	Escola Estadual Santa Rita – Escola do Campo	Terra Roxa, PR	1	N	60
10/11	Escola Eurico Gaspar Dutra	Naviraí, MS	4	M e N	144
10/11	Escola Vinicius de Moraes	Naviraí, MS	1	M	148
10/11	Escola Presidente Médici	Naviraí, MS	1	I	149
10/11	Colégio Maxi-Reino	Naviraí, MS	2	M	142
10/11	Senai	Naviraí, MS	1	M	143
10/11	Escola 31 de Março	Juti, MS	3	M, T e N	145
11/11	Escola Arthur Costa e Silva	Terra Roxa, PR	3	M e N	151
11/11	Escola Antônio Carlos Gomes	Terra Roxa, PR	4	M e N	152
11/11	Colégio Nossa Senhora do Carmo	Guaíra, PR	2	M	150
16/11	Colégio Agrícola Estadual Adroaldo Augusto Colombo	Palotina, PR	2	I	89
16/11	Colégio Agrícola Estadual de Toledo	Toledo, PR	2	I	90
16/11	Escola Estadual Leonilda Papan	Mercedes, PR	2	M e T	64
16/11	Colégio Estadual Frentino Sackser	Marechal Cândido Rondon, PR	2	M e T	65
16/11	Colégio Estadual Antônio Ceretta	Marechal Cândido Rondon, PR	2	M e T	66
16/11	Colégio Estadual Paulo Freire	Marechal Cândido Rondon, PR	2	N	67
16/11	Colégio Estadual Nilso Franceski	Marechal Cândido Rondon, PR	1	M	68
16/11	Colégio Estadual Margarida	Marechal Cândido Rondon, PR	1	M	69
17/11	Colégio Estadual Vicente Tomazini	Francisco Alves, PR	3	M e N	70
17/11	Colégio Estadual Iporã	Iporã, PR	5	M e N	71
17/11	Colégio Estadual Malba Tahan	Altônia, PR	7	M e N	72

17/11	Colégio Estadual Petrônio Portela	São Jorge do Patrocínio, PR	3	M e N	73
17/11	Casa Rural Familiar de São Jorge do Patrocínio	São Jorge do Patrocínio, PR	2	I	74
17/11	Colégio Estadual Marechal Gaspar Dutra	Nova Santa Rosa, PR	3	M e N	91
17/11	Colégio Estadual Pio XII	Maripá, PR	2	M e N	92
17/11	Colégio Estadual Castro Alves	Maripá, PR	1	M	93
17/11	Instituto Federal do Paraná	Assis Chateaubriand, PR	7	I	94
18/11	Colégio Estadual Arthur Costa e Silva	Esperança Nova, PR	1	N	81
18/11	Colégio Estadual Nestor Victor	Pérola, PR	3	M e N	82
18/11	Colégio Estadual Dona Pérola Byington	Pérola, PR	1	M	83
18/11	Colégio Estadual Tiradentes	Cafezal do Sul, PR	2	M e N	84
18/11	Colégio Estadual Ana Neri	Perobal, PR	3	M e N	85
22/11	Escola Estadual Professora Eufrosina Pinto	Glória de Dourados, MS	3	M, T e N	119
22/11	Escola Estadual Professora Vânia Medeiros Lopes	Glória de Dourados, MS	1	M	120
23/11	Escola Estadual Weimar Torres	Glória de Dourados, MS	1	T	121
23/11	Escola Estadual Cleto de Moraes Costa	Tacuru, MS	2	M e N	105
23/11	Escola Estadual 13 de Maio	Sete Quedas, MS	2	M e N	106
23/11	Escola Estadual Guimarães Rosa	Sete Quedas, MS	5	M e N	107
23/11	Escola Estadual Santiago Benites	Paranhos, MS	3	M, T e N	108
23/11	Escola Estadual Eneil Vargas	Coronel Sapucaia, MS	2	M e N	109
23/11	Escola Estadual Coronel Sapucaia	Coronel Sapucaia, MS	3	M e N	110
23/11	Escola Estadual Dr. Fernando Correa da Costa	Aral Moreira, MS	3	M e N	111
23/11	Escola Estadual Eufrazia Fagundes Marques	Aral Moreira, MS	3	M e N	112
23/11	Escola Estadual Álvaro Martins dos Santos	Laguna Carapã, MS	2	M e N	113
24/11	Colégio CELQ	Amambai, MS	1	M	114
24/11	Escola Estadual Vespasiano Martins	Amambai, MS	3	M	115
24/11	Escola Estadual Felipe de Brum	Amambai, MS	4	M e N	116
24/11	Escola Estadual Fernando Correa da Costa	Amambai, MS	1	I	117
24/11	Escola Estadual Indígena MBO EROY Guarani Kaiowa	Amambai, MS	4	T e N	118
29/11	Escola Estadual Scila Médici	Deodápolis, MS	1	M	122
29/11	Escola Estadual 13 de Maio	Deodápolis, MS	1	M	123

*: M = manhã; T = tarde; N = noite e I = integral.

** : As fotos constam no anexo 1 do relatório.

2.6 Outras ações

Além das ações acima citadas, a divulgação do Vestibular UEMS 2022 foi realizada de diversas outras formas, citando-se: publicações de matérias e chamadas em sites regionais, espaço em tribuna na câmara de vereadores, publicações em redes sociais da UEMS de Mundo Novo e de outros perfis de maneira espontânea, vídeos de divulgação, entrevistas, publicação de vídeo em perfil de *digital influencer*, moto som, adesivagem de carros, instalação de outdoor, atendimentos de dúvidas por redes sociais e WhatsApp, panfletagem em local de aplicação da prova do ENEM 2021, divulgação em lives, fixação de faixas, Atividade Complementar de Ensino (ACE) realizada pelas Coordenações de Curso e panfletagem em rua e próximo à Aduana da Receita Federal, divisa do

Brasil com o Paraguai, local de acesso diário de mais de 2000 veículos. No Quadro 3 são apresentados os dados específicos destas ações.

Quadro 3. Informações referentes a divulgação do Vestibular UEMS 2022 através de ações específicas.

Data	Ação	Município	Link/Foto
18/10	Publicação de matéria no site “O Liberal News”	Mundo Novo, MS	https://www.oliberalnews.com.br/2021/10/18/uems-abre-inscricoes-para-1-191-vagas-no-vestibular-2022-confira-como-participar/
18/10	Chamada na TV Liberal	Mundo Novo, MS	https://www.facebook.com/watch/?extid=NS-UNK-UNK-UNK-AN_GK0T-GK1C&v=1009223933196876
18/10	Fala de vereadora na tribuna da Câmara Municipal de Mundo Novo	Mundo Novo, MS	https://www.facebook.com/camaramundonovoms/videos/572299527354470
19/10	Publicação de matéria no site “O Liberal News”	Mundo Novo, MS	https://www.oliberalnews.com.br/2021/10/19/uems-investe-mais-de-r-13-milhoes-no-bienio-2020-2021-em-bolsas-e-auxilios-para-estudantes/
20/10	Publicações em redes sociais sobre procedimentos para solicitação da isenção da taxa de inscrição	Mundo Novo, MS	135
21/10	Publicação no site da Prefeitura Municipal de Mundo Novo	Mundo Novo, MS	https://www.mundonovo.ms.gov.br/inscricao-para-vestibular-de-primeira-turma-de-agronomia-em-mundo-novo-ja-esta-aberta/
21/10	Publicação de matéria no site da rádio Costa Oeste FM	Guaíra, PR	https://www.costaoesteneews.com/noticia/52120/estao-abertas-as-inscricoes-para-o-vestibular-2022-da-uems
21/10	Vídeo de divulgação do Reitor	Mundo Novo, MS	30
21/10	Entrevista do Reitor na TV Sobrinho MS	Mundo Novo, MS	https://www.facebook.com/watch/live/?ref=watch_permalink&v=545093893458171
21/10	Entrevista da Pró-reitora de Pesquisa no programa “Mulheres” da “TV Liberal News”	Mundo Novo, MS	https://www.facebook.com/watch/live/?ref=watch_permalink&v=298494732114499
22/10	Vídeo de divulgação do Prof. Dr. Leandro Fleck	Mundo Novo, MS	31
25/10	Divulgação em plenário da Câmara de Vereadores	Mundo Novo, MS	32
25/10	Divulgações espontâneas em redes sociais	Mundo Novo, MS	33
25/10	Divulgações espontâneas em redes sociais	Mundo Novo, MS	34
27/10	Vídeo de divulgação gravado e publicado no perfil @projetodanymagrinha (47,1 mil seguidores)	Mundo Novo, MS	35 e 36
27/10	Matéria no jornal impresso do jornal “O Liberal”	Mundo Novo, MS	-
27/10	Reeducando adesivando carro	Mundo Novo, MS	https://www.youtube.com/watch?v=uFGXaJ8d0sg
28/10	Divulgação com moto som em Jacaré e Aldeia Porto Lindo	Japorã, MS	37
30/10	Instalação de Outdoor	Mundo Novo, MS	39
05/11	Divulgação do vestibular pela empresa AgriSoluções	Mundo Novo, MS	55

05/11	Divulgação do vestibular pela cooperativa Copagril	Marechal Cândido Rondon, PR	56
05/11	Divulgação do vestibular pela empresa I.Riedi	Cascavel, PR	57
05/11	Divulgação do vestibular pela empresa Maria Pitítica	Mundo Novo, MS	58
05/11	Divulgação do vestibular pela empresa Casa Cor Tintas	Mundo Novo, MS	59
11/11	Divulgação na Prefeitura Municipal de Juti	Juti, MS	146
11/11	Divulgação na Secretaria de Agricultura e Meio Ambiente de Juti	Juti, MS	147
11/11	Divulgação na Feira Ponta de Estoque	Mundo Novo, MS	62
16/11	Desenvolvimento de ACE objetivando a divulgação do vestibular pelos próprios acadêmicos	Mundo Novo, MS	176
19/11	Divulgação do vestibular pela cooperativa Copagril	Guaíra, PR	86
19/11	Divulgação do vestibular pela empresa I.Riedi	Guaíra, PR	87
21/11	Atendimento aos alunos pelo WahtsApp - Dúvidas sobre a inscrição no vestibular	Mundo Novo, MS	88
28/11	Divulgação em local de aplicação da prova do ENEM	Guaíra, PR	103
29/11	Divulgação dos cursos em live do projeto "Jornada das Profissões"	Mundo Novo, MS	158
06/12	Publicação em redes sociais - Prazo máximo de pagamento da Taxa de inscrição do vestibular	Mundo Novo, MS	104
07/12	Divulgação do vestibular pela empresa ABC Agronegócios	Mundo Novo, MS	124
07/12	Divulgação do vestibular pela empresa Global Internet	Mundo Novo, MS	125 e 129
07/12	Divulgação do vestibular pela empresa TV Sobrinho MS e Programa Pensando Nisso	Mundo Novo, MS	126
07/12	Divulgação do vestibular pela empresa Makel	Mundo Novo, MS	127 e 128
07/12	Divulgação do Vestibular do curso de Tecnologia em Gestão Ambiental	Mundo Novo, MS	134
07/12	Divulgação pela Câmara de Vereadores	Mundo Novo, MS	136
07/12	Divulgação com faixas nas ruas do município de Mundo Novo	Mundo Novo, MS	137 e 138
08/12	Publicação de matéria no site "O Liberal News"	Mundo Novo, MS	https://www.oliberalnews.com.br/2021/12/08/inscricoes-do-vestibular-da-uems-2022-vao-ate-dia-20-de-dezembro/
11/12	Panfletagem de divulgação do vestibular na divisa entre BR/PY (Divisa entre Mundo Novo e Salto Del Guairá)	Mundo Novo, MS	153, 154, 155, 156 e 157

*: As fotos constam no anexo 1 do relatório.

A atividade de divulgação realizada no dia 11/12 destacada no Quadro 3 acima foi realizada na divisa entre Brasil (Mundo Novo) e Paraguai (Salto Del Guairá), a qual consistiu na distribuição de cerca de 3.000 flyers para pessoas que estavam a caminho da cidade de Salto Del Guaira, PY. Para esta

atividade, foram contratadas duas pessoas para a distribuição dos flyers durante o período das 07:00 às 17:00 do respectivo dia.

Em virtude da existência de duas formas de ingresso discente na UEMS para o ano de 2022 (Vestibular e SiSU), além da divulgação do Vestibular UEMS 2022, a Unidade Universitária de Mundo Novo está planejando também ações de divulgação das vagas ofertadas nos três cursos de graduação da Unidade através do processo seletivo de ingresso pelo Sistema de Seleção Unificada (SiSU)/Ministério da Educação (MEC). Estas ações específicas de divulgação das vagas pelo SiSU serão realizadas após publicação do edital de inscrições pelo MEC através do Diário Oficial da União. Para a forma de ingresso pelo SiSU, nos cursos de graduação da UEMS de Mundo Novo, serão ofertadas 24 vagas para o curso de Agronomia, 20 vagas para o curso de Ciências Biológicas e 20 vagas para o curso de Tecnologia em Gestão Ambiental.

3. RECURSOS CAPTADOS PARA DIVULGAÇÃO

Além do material (cartazes e flyers) enviados e instalação de outdoor no município de Mundo Novo pela Fapec, para que a divulgação fosse potencializada, foi necessária a captação de recursos para realização de um maior número de atividades. A captação de recursos foi realizada pela gerência da UUMN, através do setor empresariado e o poder público municipal (executivo e legislativo). No Quadro 4 são apresentados os dados específicos relativos à captação de recursos.

Quadro 4. Informações referentes a captação de recursos para a divulgação do Vestibular UEMS 2022.

Origem do recurso	R\$	Objetivo
Hemoprot - Indústria	1.500,00	Impressão de 5.000 flyers e 300 cartazes
Adesivagem dos carros oficiais da UEMS (Santa Fé e Saveiro)	800,00	Prefeitura Municipal de Japorã
Câmara Municipal de Mundo Novo	600,00	Impressão de 2.000 flyers
Prefeitura Municipal de Mundo Novo	950,00	Impressão de 5.000 flyers
Adesivagem em carros particulares	800,00	8 carros adesivados*
Prefeitura Municipal de Mundo Novo	1.800,00	4 tanques de Diesel (média de R\$ 450,00 o tanque)
Setor empresarial de Mundo Novo	2.650,00	Impulsionamento em redes sociais, divulgação paga em rádios, panfletagem em rua e demais custeios de viagens aos municípios
Total:	9.100,00	

*: Recurso próprio de cada docente.

4. RESULTADO FINAL DOS INSCRITOS

Após término do prazo de inscrição no Vestibular UEMS 2022 e homologação das inscrições, os três cursos da UUMN tiveram 187 inscritos. Sendo 144 para o curso de Agronomia, 24 para o curso de Ciências Biológicas e 19 para o curso de Tecnologia em Gestão Ambiental.

5. ÍNDICES

Diante do esforço e dedicação dos envolvidos na divulgação do Vestibular UEMS 2022 é possível chegar aos seguintes índices:

- Investimento da ordem de R\$ 48,66 por candidato inscrito;
- Levando em consideração a população do município de Mundo Novo que gira em torno de 20.000 habitantes chegou-se a 1 candidato inscrito a cada 107 habitantes;
- Alcançou-se 1 candidato inscrito a cada 18 quilômetros rodados;
- Obteve-se 5,67 candidatos inscritos para cada município com ações de divulgação presenciais.

6. CONSIDERAÇÕES FINAIS

Além da divulgação do Vestibular realizada pela administração da Universidade, através de contrato com a Fapex, evidenciamos a necessidade da realização de mais ações de divulgação do Vestibular UEMS, principalmente de ações voltadas aos cursos da respectiva Unidade Universitária. Porém, a realização destas ações necessita de investimentos, conforme relatado em detalhes neste relatório. Um investimento de aproximadamente R\$ 20.000,00 para uma Unidade Universitária com as características da UUMN seria primordial para potencializar o processo de divulgação do Vestibular e, conseqüentemente, o número de inscritos e de alunos para a UEMS.

ANEXO 1

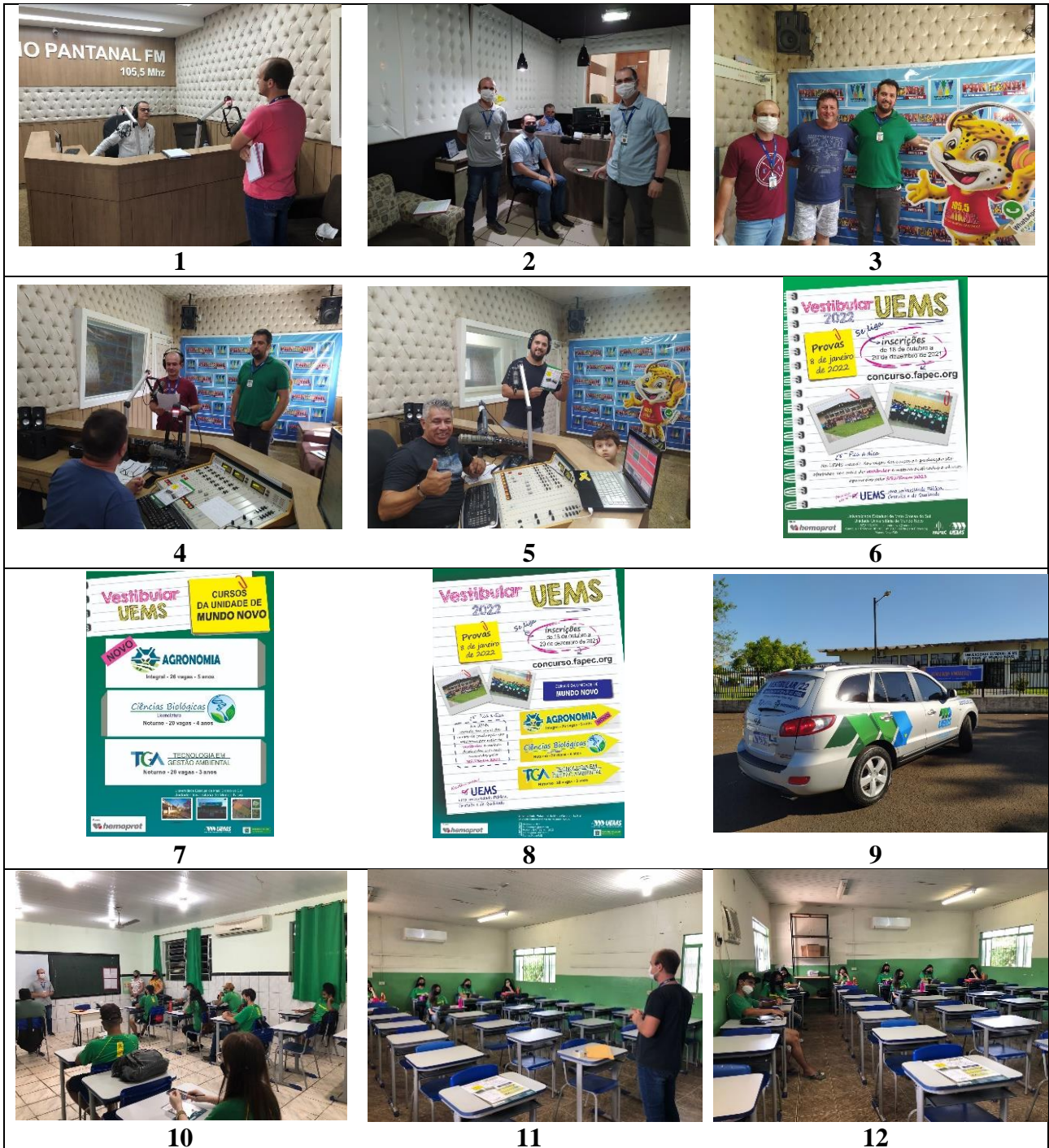



13



14



15



16



17



18



19



20



21



22



23



24



25



26



27



28



29



30



31



32



33

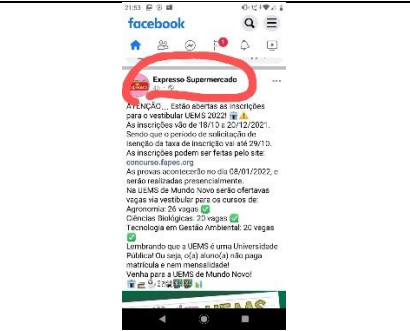

34



35

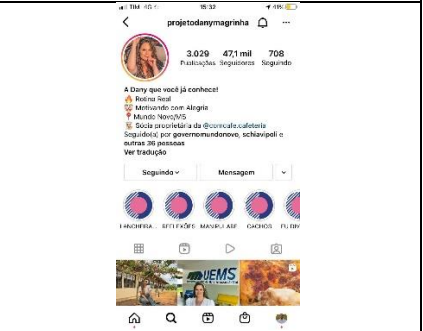

36



37



38



39



40



41

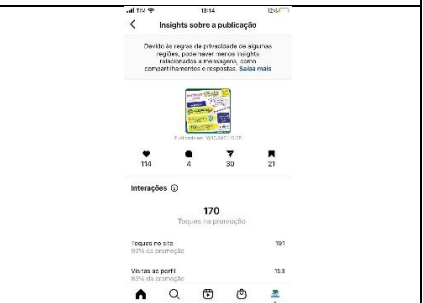

42

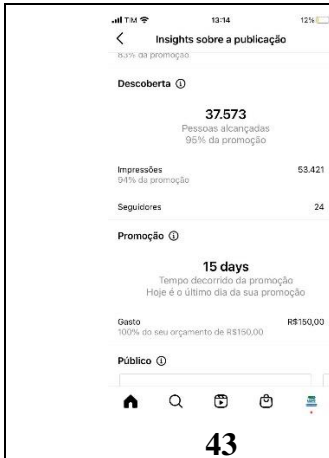

Vestibular UEMS 2022
CURSOS DA UNIDADE DE MUNDO NOVO

AGRONOMIA
Integral - 26 vagas - 5 anos

Ciências Biológicas
Licenciatura Noturno - 20 vagas - 4 anos

TGA - TECNOLOGIA EM GESTÃO AMBIENTAL
Noturno - 20 vagas - 3 anos

inscrições de 18 de outubro a 20 de dezembro de 2021

concurso.fapec.org

Provas: 8 de janeiro de 2022

UEMS: uma universidade Pública, Gratuita e de Qualidade

não paga mensalidade nem taxa de matrícula

Conheça mais sobre os cursos: www.uems.br/mundo_novo

47

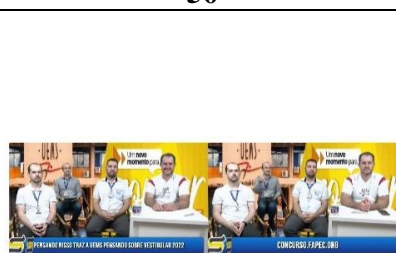
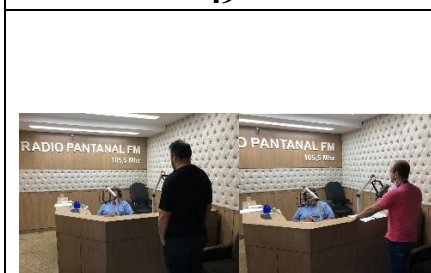



55



56



57



58



59



60



61



62



63



64



65



66



67



68



69



70



71



72



73



74



75



76



77

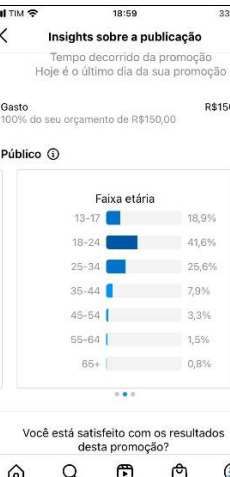

78



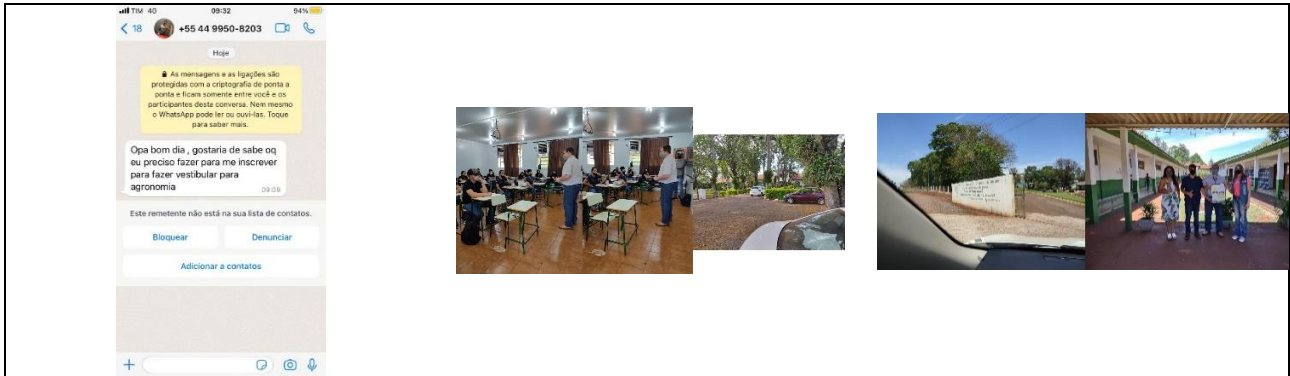

88

89

90



91



92



93



94



95



96



97



98

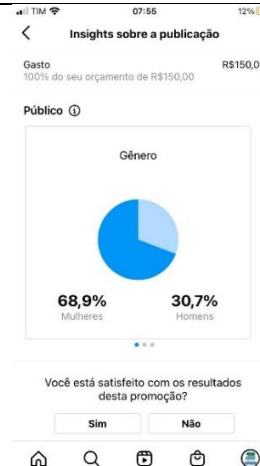

99



100



101



102



103



104



105



106



107



108



109



110



111



112



113



114



115



116



117



118



119



120



121



122



123



124



125



126



127



128



129



130



131

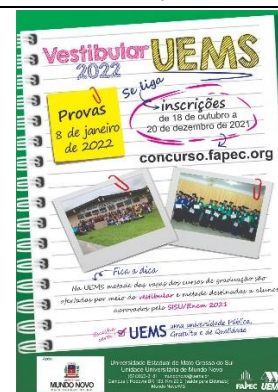

132



133



134



135



136



137



138

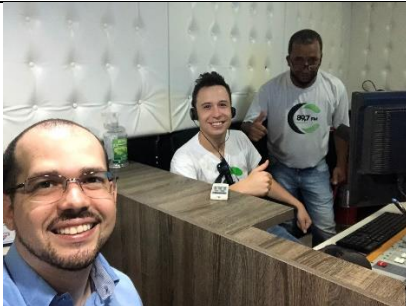

139



140



141



142



143



144



145



146



147



148



149



150



151



152



153



154



155



156



157

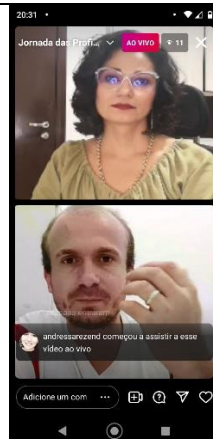

158



159



160

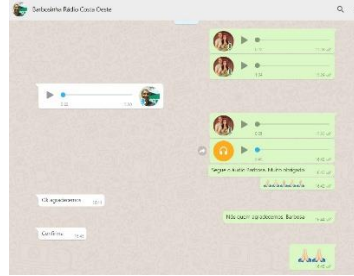

161



162



163



164



165



166



167



168

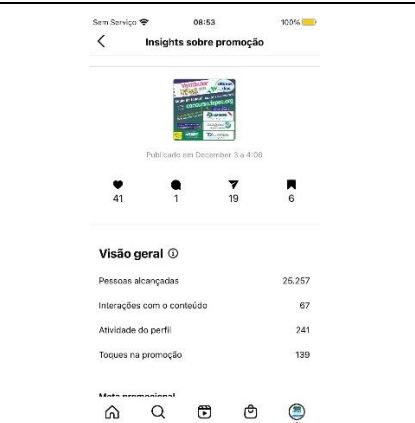

169



170

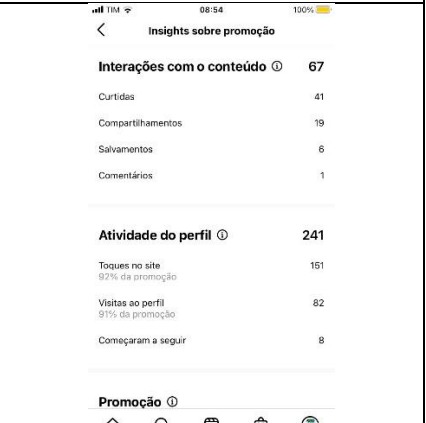

171



172

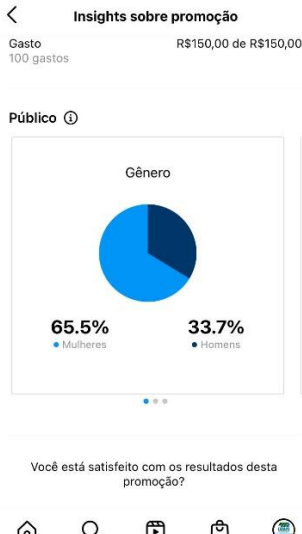

173



174



175

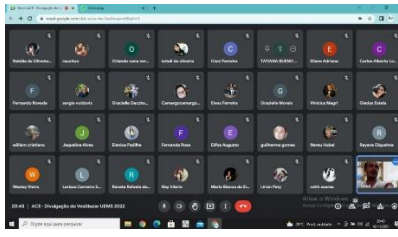

176