

# RELATÓRIO DE GESTÃO DAS UNIDADES UNIVERSITÁRIAS 2021

PARANAÍBA/MS



GOVERNO  
DO ESTADO  
Mato Grosso  
do Sul



*A Universidade  
com a identidade  
de MS!*

**GOVERNADOR DO ESTADO DE MATO GROSSO DO SUL**

*Reinaldo Azambuja Silva*

**SECRETÁRIA DE ESTADO DE EDUCAÇÃO**

*Maria Cecília Amendola da Motta*

**REITOR**

*Laércio Alves de Carvalho*

**VICE-REITORA**

*Celi Corrêa Neres*

**PRÓ-REITORIA DE ADMINISTRAÇÃO E PLANEJAMENTO**

*Robsom Marques de Amorim*

**PRÓ-REITORIA DE ENSINO**

*Maria José de Jesus Alves Cordeiro*

**PRÓ-REITORIA DE EXTENSÃO, CULTURA E ASSUNTOS COMUNITÁRIOS**

*Érika Kaneta Ferri*

**PRÓ-REITORIA DE PESQUISA E PÓS-GRADUAÇÃO**

*Luciana Ferreira da Silva*

**PRÓ-REITORIA DE DESENVOLVIMENTO HUMANO E SOCIAL**

*Aguinaldo Lenine Alves*

**DIRETORIA DE REGISTRO ACADÊMICO**

*Delaine Márcia Martinelli*

**DIRETORIA DE INFORMÁTICA**

*Gustavo Rodolfo Grosch*

**DIRETORIA DE INFRAESTRUTURA**

*Alencar Ferri*

**DIRETORIA DE EDUCAÇÃO A DISTÂNCIA**

*Frederico Fonseca Fernandes*

## UNIDADES UNIVERSITÁRIAS

### **Unidade Universitária de Amambai**

*Flávio Rodrigues Lhopes*

### **Unidade Universitária de Aquidauana**

*Elói Panachuki*

### **Unidade Universitária de Campo Grande**

*Djanires Lageano Neto de Jesus*

### **Unidade Universitária de Cassilândia**

*Gustavo Haralampidou Costa Vieira*

### **Unidade Universitária de Coxim**

*João Braz Teixeira Barbosa*

### **Unidade Universitária de Dourados**

*Marcelo Ferreira de Souza*

### **Unidade Universitária de Glória de Dourados**

*Walteir Luiz Betoni*

### **Unidade Universitária de Ivinhema**

*Magali Gorete da Silva Magri*

### **Unidade Universitária de Jardim**

*Anailton de Souza Gama*

### **Unidade Universitária de Maracaju**

*Alex Sandro Richter Von Muhlen*

### **Unidade Universitária de Mundo Novo**

*Leandro Marciano Marra*

### **Unidade Universitária de Naviraí**

*Inês de Souza Barba*

### **Unidade Universitária de Nova Andradina**

*Sonner Arfux de Figueiredo*

### **Unidade Universitária de Paranaíba**

*Sheila Aparecida Villa Rosa*

### **Unidade Universitária de Ponta Porã**

*Jonattan Rodriguez Castelli*

## COORDENAÇÃO

*Sheila Aparecida Villa Rosa*

## ELABORAÇÃO E REVISÃO

*Sheila Aparecida Villa Rosa*

*Michel Angelo Francisco Honorato*

## DIAGRAMAÇÃO E PUBLICAÇÃO

PRÓ-REITORIA DE ADMINISTRAÇÃO E PLANEJAMENTO (PROAP)

**Divisão de Planejamento e Avaliação Institucional (DPAI)**

*Victor Azambuja Gama*

*Adriana Cristina Ranzi*

*Gustavo Fraile Sordi*

*Sidney Kuerten*

---

### **Expediente**

Universidade Estadual de Mato Grosso do Sul  
Rodovia MS 162 – Km 12  
Cidade Universitária de Dourados  
Caixa postal 351  
CEP 79804-190 – Dourados-MS

### **Unidade Universitária de Paranaíba**

Telefone: (67) 3503-1007 / 3503-1184 / 3503-1097  
Av. Ver. João Rodrigues de Melo, S/n  
Jardim Santa Monica  
CEP 79500-000 – Paranaíba-MS

## LISTA DE ABREVIATURAS E SIGLAS

|            |   |
|------------|---|
| ATNM       | Assistentes Técnicos de Nível Médio                 |
| CEE        | Conselho Estadual de Educação                       |
| NPAJ       | Núcleo de Práticas Jurídicas                        |
| TNS        | Técnico de Nível Superior                           |
| PROE       | Pró Reitoria de Ensino                              |
| SISU       | Sistema de seleção Unificada                        |
| ENADE      | Exame Nacional de Desempenho dos Estudantes         |
| UNESP      | Universidade Estadual Paulista                      |
| UNIFESP    | Universidade Federal de São Paulo                   |
| COVID – 19 | Corona Vírus  |
| TJMS       | Tribunal de Justiça de Mato Grosso do Sul           |
| UU         | Unidade Universitária                               |
| PGEDU      | Programa de Pós-Graduação Stricto Sensu em Educação |

## LISTA DE QUADROS

|   |    |
|---|----|
| Quadro 01 – Relação de docentes efetivos na UU em 2021.....                               | 16 |
| Quadro 02 – Relação de docentes contratados na UU em 2021.....                            | 18 |
| Quadro 03 – Relação de servidores TNS da UU em 2021.....                                  | 18 |
| Quadro 04 – Relação de ATNM da UU em 2021.....  | 19 |
| Quadro 05 – Relação de servidores em cargos comissionados da UU em 2021.....              | 19 |
| Quadro 06 – Relação de prestadores de serviço terceirizado da UU em 2021.....             | 20 |
| Quadro 07 – Principais obras de construção, reformas e reparos realizados na UU em 2021.. | 21 |
| Quadro 08 – Relação de laboratórios específicos em 2021.....                              | 23 |
| Quadro 09 – Principais parcerias e convênios firmados e/ou em execução pela UU.....       | 26 |
| Quadro 10 – Principais ações e eventos realizados na UU em 2021.....                      | 27 |
| Quadro 11 – Principais ações e eventos com a presença de representantes da UU em 2021..   | 28 |

## LISTA DE TABELAS

Tabela 01 – Total de volumes de livros, na UU de Paranaíba por área de conhecimento.....24

## LISTA DE FIGURAS

|  |    |
|--|----|
| Figura 01 – Ambientes da biblioteca da UU.....                   | 24 |
| Figura 02 – Acessibilidade da UU.....                            | 25 |
| Figura 03 – Homenagem feita ao Prof. Dr. Isael José Santana..... | 30 |
| Figura 04 – Obra: “Pós-modernidade: algumas palavras” .....      | 31 |



## SUMÁRIO

|   |           |
|---|-----------|
| <b>1 CONTEXTUALIZAÇÃO SOCIOECONÔMICA E DESCRIÇÃO DA UNIDADE.....</b>                                | <b>11</b> |
| <b>2 BREVE HISTÓRICO DOS CURSOS OFERTADOS NA UU.....</b>  | <b>12</b> |
| <b>3 CURSOS OFERTADOS EM 2021.....</b>  | <b>15</b> |
| <b>4 CORPO DOCENTE E TÉCNICO ADMINISTRATIVO EM 2021.....</b>  | <b>15</b> |
| 4.1 Corpo docente e do quadro técnico administrativo.....   | 15        |
| 4.2. Breve descrição e principais mudanças ocorridas no corpo docente e técnico no ano de 2021..... | 20        |
| <b>5 INFRAESTRUTURA.....</b>  | <b>20</b> |
| 5.1 Principais obras de construção, reformas e reparos realizados em 2021.....                      | 21        |
| 5.2 Aquisição, reparos e manutenção de móveis e equipamentos.....                                   | 21        |
| 5.3 Identificação dos laboratórios.....   | 22        |
| 5.4 Biblioteca e acervo.....  | 23        |
| 5.5 Acessibilidade.....   | 25        |
| <b>6 RELAÇÕES INTERINSTITUCIONAIS.....</b>  | <b>25</b> |
| 6.1 Parcerias e convênios firmados e/ou em execução em 2021.....                                    | 26        |
| 6.2 Principais ações e eventos que ocorreram no ano de 2021.....                                    | 26        |
| <b>7 MEDIDAS INSTITUCIONAIS DE CONTROLE E COMBATE A PANDEMIA.....</b>                               | <b>28</b> |
| 7.1 Breve apresentação da evolução da pandemia no município.....                                    | 28        |
| 7.2 Doações.....  | 29        |
| <b>8 DESTAQUES E OUTRAS INFORMAÇÕES RELEVANTES.....</b>   | <b>29</b> |
| <b>REFERÊNCIAS.....</b>   | <b>33</b> |

## APRESENTAÇÃO



*Mensagem da Gerente  
da Unidade Universitária  
de Paranaíba*

A Universidade Estadual de Mato Grosso do Sul, a nossa UEMS, que tem uma desafiadora missão: Gerar e disseminar o conhecimento, com vistas ao desenvolvimento das potencialidades humanas, dos aspectos político, econômico e social do Estado, e com compromisso democrático de acesso à educação superior e o fortalecimento de outros níveis de

ensino, contribuindo, dessa forma, para a consolidação da democracia.

Pensando se nesta premissa, vamos ressaltar o que tem feito a UEMS nestes 26 anos de existência, ela tem se inserido na comunidade local, principalmente, por meio de projetos de extensão e projetos de pesquisa cujos objetivos estão ligados diretamente à comunidade das cidades em que se localizam.

As ações de extensão de professores e alunos tem contribuído de diversas formas com a sociedade, tem tido um papel importante nas mudanças socioeconômicas, favorecendo os desenvolvimentos econômicos, culturais e sociais. Buscando através de suas atividades básicas identificar as necessidades de formação acadêmica e vinculação às necessidades da sociedade, fazendo desta forma uma sociedade mais justa e humanitária.

Neste ano de 2021 o Brasil e o mundo passaram por momentos difíceis, e a universidade fez o seu papel junto a sociedade, dando suporte a toda comunidade acadêmica e contribuindo com a sociedade, através de ações de ajuda e informações.

A UEMS foi uma das primeiras universidades a garantir a Inclusão de cotas, tanto indígenas quanto cotas raciais, e isto demonstra o quanto esta universidade tem o compromisso de mudar a sociedade e os parâmetros que nela existe, criando e difundindo a cultura, e, desse modo, desenvolvendo o entendimento do homem e do meio em que vive, trazendo inovação e prestação de serviços de qualidade para toda sociedade sul-mato-grossense.

*Sheila Aparecida Villa Rosa*

## UNIDADE UNIVERSITÁRIA DE PARANAÍBA



Fonte: UU de Paranaíba/UEMS.

### 1 CONTEXTUALIZAÇÃO SOCIOECONÔMICA E DESCRIÇÃO DA UNIDADE<sup>1</sup>

O município de Paranaíba tem população estimada, em 2019, de 42.148 habitantes. Paranaíba localiza-se estrategicamente numa região de integração das economias do Brasil (Mato Grosso do Sul, São Paulo, Minas Gerais e Goiás) que começa a ser explorada mais intensivamente com a construção do gasoduto e o fortalecimento das relações comerciais

<sup>1</sup> Elaborado pela Unidade.

dentro do Mercosul. A chamada Região do Bolsão, na qual está localizado o município de Paranaíba, é uma região que se desenvolveu dentro de características agropastoris com forte predomínio da pecuária. Porém, nos últimos anos, está se esforçando para diversificar sua economia com a expansão de polos industriais, onde se destacam os municípios de Três Lagoas e Aparecida do Taboado.

Neste sentido, alguns setores têm adquirido características promissoras, entre eles o da indústria oleiro-cerâmica, de derivados de leite, o têxtil, o de confecções, frigorífico e o da indústria de produtos e subprodutos oriundos da silvicultura, com destaque para o papel e a celulose, e os ligados ao setor sucroalcooleiro.

A Região do Bolsão tem características muito próprias devido à sua estreita ligação e proximidade com os Estados de São Paulo, Minas Gerais e Goiás. Mesmo após a sua interligação rodoviária pela BR-262 com as demais regiões de Mato Grosso do Sul, ainda permaneceu com forte relação socioeconômica com estes estados, sendo fornecedora de produtos básicos e, ao mesmo tempo, importadora de máquinas, equipamentos, peças, remédios, produtos veterinários, adubos, herbicidas e outros produtos industrializados de que necessita.

Algumas ações já tem sido desenvolvidas no sentido de implementar projetos de desenvolvimento ou obras de infraestrutura fundamentais para o desenvolvimento e a integração da região à economia do Estado e do centro-sul do País, incluindo o Gasoduto Bolívia-Brasil, a Ferronorte, a Hidrovia Tietê-Paraná, a UHE de Porto Primavera, a Usina Termoelétrica de Três Lagoas e a duplicação da SP-300, que liga Três Lagoas à malha rodoviária duplicada do Estado de São Paulo. Texto na íntegra. (Fonte: Documento de Recredenciamento dos Cursos 2017 – UEMS/PROE).

## **2 BREVE HISTÓRICO DOS CURSOS OFERTADOS NA UU**

A Unidade Universitária (UU) de Paranaíba foi instituída através do Parecer CEE/MS nº 008 de 09/02/ 1994, onde autoriza o funcionamento do curso de Bacharel em Direito no ano de 1994 que, inicialmente, instalou-se no prédio da Escola Estadual Aracilda

Cícero Correia da Costa. Em 2003, foi implantado o curso de Licenciatura em Pedagogia e, em 2007, foi implantado o curso de Ciências Sociais Licenciatura e Bacharelado.

Atualmente, na cidade de Paranaíba/MS, os cursos funcionam em sede própria, em terreno doado pela própria comunidade, localizado na região central, na Av. Ver. João Rodrigues de Mello, s/n, Jardim Santa Mônica, bem próximo aos Poderes Executivo, Legislativo e Judiciário, onde inclusive funcionam a Vara do Trabalho e Subseção da Ordem dos Advogados do Brasil. O prédio dispõe de 13 salas de aulas, espaço para a Coordenadoria e Sala de Professores, Biblioteca com mais de 11.000 exemplares, Laboratório de Informática, Auditório, núcleo de prática e assistência jurídica, cantina, área de convivência e Quadra de Esportes.

O Curso de Direito da UEMS em Paranaíba tem atendido a alunos de todo o Brasil, tendo em vista o ingresso pelo Sistema de Seleção unificada- SISU, demonstrado cumprir seu papel social dentro do contexto atual ao formar profissionais que têm alcançado sucesso em suas carreiras profissionais, uma vez que vários deles foram aprovados em Exames de Ordem promovidos pela Ordem dos Advogados do Brasil, conforme dados apresentados pela Seção Mato Grosso do Sul. Quando o SISU ainda não estava em vigor, os acadêmicos do curso de Direito da Unidade de Paranaíba eram oriundos, em sua maioria, das cidades integrantes do Bolsão – hoje denominado região da costa Leste – e de cidades dos estados vizinhos como São Paulo, Goiás e Minas Gerais. Atualmente, a clientela do curso também é formada por alunos de outros estados da Federação.

O Curso de Pedagogia UEMS/Paranaíba tem como objetivo “formar professores para exercer a função do magistério na Educação Infantil, anos iniciais do Ensino Fundamental, atuar na área de serviços, apoio escolar e outras áreas nas quais sejam previstos conhecimentos pedagógicos. Participar na gestão de sistemas e instituições de ensino e no desempenho no interior da sociedade das tarefas que lhes são atribuídas enquanto educadores e cidadãos”. O curso tem duração mínima de 04 (quatro) anos e máxima de 07 (sete) anos. O egresso da Licenciatura em Pedagogia da UEMS estará habilitado para exercer funções de magistério na Educação Infantil e nos Anos Iniciais do Ensino Fundamental, na área de serviços e apoio escolar e em outras áreas nas quais sejam previstos conhecimentos pedagógicos. Poderá, ainda, participar na organização e gestão de sistemas, unidades e

projetos educacionais e na produção e difusão do conhecimento, em diversas áreas da educação, tendo à docência como base obrigatória de sua formação e identidade profissional.

O Curso de Ciências Sociais na modalidade licenciatura propicia aos estudantes uma formação teórico-metodológica consistente em torno dos eixos que formam a identidade do curso (Antropologia, Ciência Política e Sociologia), fornecendo instrumentos para estabelecer relações com a pesquisa e a prática social, especialmente no âmbito de formação voltada ao médio.

O Curso de Ciências Sociais da Universidade Estadual de Mato Grosso do Sul foi nota máxima na última avaliação do ENADE em 2017, ou seja, nota 5 (cinco). Somente doze universidades tiveram esta nota e a UEMS de Paranaíba é uma delas, dentre os 98 cursos presenciais de licenciatura avaliados no país. No Centro-Oeste é um dos dois melhores cursos da modalidade. Implantado no ano de 2007, o curso funciona atualmente no período noturno, com 30 vagas anuais para a habilitação Licenciatura em Ciências Sociais. A habilitação tem duração mínima de 04 (quatro) anos, sendo o tempo máximo de integralização do curso de 07 (sete) anos. O curso conta com amplo quadro de professores doutores formados nas principais universidades do país. Cabe destacar que o curso conta com atualmente com mais de 10 doutores sendo 04 (quatro) com pós-doutorados.

Sendo implantado na Universidade Estadual de Mato Grosso do Sul no ano de 2007, o curso de Ciências Sociais modalidade bacharelado funciona no período noturno com 20 vagas anuais para a habilitação Bacharel em Ciências Sociais a partir de 2015. A habilitação tem duração mínima de 04 (quatro) anos. O tempo máximo de integralização do curso é de 07 (sete) anos. O curso possui um quadro docente qualificado com 10 professores efetivos lotados com dedicação exclusiva ao curso sendo 08 (oito) doutores e 02 (dois) mestres. Estes últimos atualmente em licença para finalização e defesa de doutorado na UNESP E UNIFESP. Além dos docentes efetivos o curso também conta com professores colaboradores para suprir o desafio de possibilitar um ensino público de alta qualidade.

### **3 CURSOS OFERTADOS EM 2021**

A UU ofertou 04 (quatro) cursos de graduação: Ciências Sociais/bacharelado, Ciências Sociais/licenciatura, Direito sendo 02 (dois) ofertas, matutino e noturno, e Pedagogia – noturno. Possui o curso em nível de pós-graduação *latu sensu* em Direitos Humanos, pós-graduação *latu sensu* em Políticas Públicas, Cultura e Sociedade e pós-graduação *stricto sensu* (mestrado) em Educação.

### **4 CORPO DOCENTE E TÉCNICO ADMINISTRATIVO EM 2021**

O quadro de docentes em exercício no ano de 2021 da UU integrava 69 professores (Quadro 01 e 02) distribuídos nos cursos de graduação supracitados. A UU dispõe de 03 (três) Técnicos de Nível Superior (TNS) (Quadro 03), 10 Assistentes Técnicos de Nível Médio (ATNM) (Quadro 04), 04 (quatro) Técnicos em cargos comissionados (TNS e ATNM) (Quadro 05) e 06 (seis) prestadores de serviço terceirizado, distribuídos nos setores de manutenção, limpeza, vigilância e atividades gerais (Quadro 06).

#### **4.1 Corpo docente e do quadro técnico administrativo**

Os Quadros 01 e 02, a seguir, apresentam os docentes efetivos e contratados, por curso vinculado, regime de trabalho (RT), titulação atual e tempo em exercício.

**Quadro 01** – Relação de docentes efetivos na UU de Paranaíba em 2021.

|    | Servidor                                 | Curso     | RT*<br>(horas) | Titulação<br>Atual | TE*<br>(anos) |
|----|--|-----------|----------------|--------------------|---------------|
| 01 | Aires David de Lima                      | Direito   | TIDE*/40       | Mestrado           | 17            |
| 02 | Alessandro Martins Prado                 | Direito   | TIDE/40        | Mestrado.          | 13            |
| 03 | André Luiz Del Negri                     | Direito   | 40             | Pós-Doutorado      | 01            |
| 04 | Angela Aparecida da Cruz Duran           | Direito   | TIDE/40        | Doutorado          | 21            |
| 05 | Claudia Karina Ladeia Batista            | Direito   | TIDE/40        | Doutorado          | 13            |
| 06 | Christiano Francisco da Silva Vitagliano | Direito   | 40             | Mestrado           | 17            |
| 07 | Dabel Cristina Maria Salviano            | Direito   | TIDE/40        | Mestrado           | 16            |
| 08 | Daniel Pícaro Carlos                     | Direito   | 40             | Doutorado          | 05            |
| 09 | Etiene Maria Bosco Breviglieri           | Direito   | TIDE/40        | Pós-Doutorado      | 06            |
| 10 | Fabricio Muraro Novais                   | Direito   | TIDE/40        | Pós-Doutorado      | 06            |
| 11 | GlauCIA A.da Silva Lamblém               | Direito   | TIDE/40        | Pós-Doutorado      | 13            |
| 12 | Geovane Ferreira Gomes                   | Direito   | TIDE/40        | Doutorado          | 04            |
| 13 | Hugo Schayer Sabino                      | Direito   | TIDE/40        | Doutorado          | 05            |
| 14 | Ingrid Viana Leão                        | Direito   | 40             | Doutorado          | 01            |
| 15 | Isael José Santana                       | Direito   | TIDE/40        | Doutorado          | 14            |
| 16 | José Antonio de Souza                    | Direito   | TIDE/40        | Doutorado.         | 22            |
| 17 | José Péricles de Oliveira                | Direito   | 40             | Mestrado           | 10            |
| 18 | Juliano Gil Alves Pereira                | Direito   | 40             | Doutorado          | 18            |
| 19 | Léia Comar Riva                          | Direito   | TIDE/40        | Pós-Doutorado      | 14            |
| 20 | Lídia Maria Garcia Gomes T. de Souza     | Direito   | TIDE/40        | Mestrado           | 26            |
| 21 | Lisandra Moreira Martins                 | Direito   | TIDE/40        | Doutorado          | 07            |
| 22 | Luiz Gustavo Boiam Pancotti              | Direito   | 40             | Pós-Doutorado      | 01            |
| 23 | Marcos Antônio Vieira                    | Direito   | 40             | Mestrado           | 20            |
| 24 | Mário Lucio Garcez Calil                 | Direito   | TIDE/40        | Pós-Doutorado      | 13            |
| 25 | Raquel Rosan Christino Gitahy            | Direito   | 40             | Doutorado          | 13            |
| 26 | Roberta Alessandra Pantoni               | Direito   | TIDE/40        | Mestrado           | 14            |
| 27 | Rodrigo Cogo                             | Direito   | TIDE/40        | Mestrado           | 16            |
| 28 | Rogério Nogueira Guimarães               | Direito   | 40             | Doutorado          | 13            |
| 29 | Tiago Vinícius André dos Santos          | Direito   | 40             | Mestrado           | 01            |
| 30 | Ademilson Batista Paes                   | Pedagogia | TIDE/40        | Doutorado          | 17            |
| 31 | Agnes Iara Domingos Moraes               | Pedagogia | 40             | Doutorado          | 01            |
| 32 | Daniele Ramos de Oliveira                | Pedagogia | 40             | Doutorado          | 01            |
| 33 | Diogo da Silva Roiz                      | Pedagogia | TIDE/40        | Doutorado          | 16            |



|    | Servidor                             | Curso            | RT*<br>(horas) | Titulação<br>Atual | TE*<br>(anos) |
|----|--------------------------------------|------------------|----------------|--------------------|---------------|
| 34 | Djalma Querino de Carvalho           | Pedagogia        | TIDE/40        | Doutorado          | 22            |
| 35 | Estela Natalina Mantovani Bertoletti | Pedagogia        | TIDE/40        | Pós-Doutorado      | 23            |
| 36 | Fábio Luciano Oliveira Costa         | Pedagogia        | 40             | Pós-Doutorado      | 01            |
| 37 | Geovane Ferreira Gomes               | Pedagogia        | TIDE/40        | Doutorado          | 04            |
| 38 | Lucélia Tavares Guimarães            | Pedagogia        | TIDE/40        | Doutorado          | 09            |
| 39 | Lucilo Antonio Rodrigues             | Pedagogia        | TIDE/40        | Doutorado          | 13            |
| 40 | Maria Silvia Rosa Santana            | Pedagogia        | TIDE/40        | Doutorado          | 09            |
| 41 | Milka Helena Carrilho Slavez         | Pedagogia        | TIDE/40        | Doutorado          | 17            |
| 42 | Raquel Rosan Christino Githay        | Pedagogia        | 40             | Doutorado          | 13            |
| 43 | Reginaldo Peixoto                    | Pedagogia        | 40             | Doutorado          | 01            |
| 44 | Agnes Iara Domingos Moraes           | Ciências Sociais | 40             | Doutorado          | 01            |
| 45 | Ailton de Souza                      | Ciências Sociais | TIDE/40        | Doutorado          | 09            |
| 46 | Alexandre de Castro                  | Ciências Sociais | TIDE/40        | Mestrado           | 10            |
| 47 | Amanda Cristina Danaga               | Ciências Sociais | 40             | Pós-Doutorado      | 01            |
| 48 | Carlos Eduardo França                | Ciências Sociais | TIDE/40        | Pós-Doutorado      | 10            |
| 49 | Daniel Pícaro Carlos                 | Ciências Sociais | TIDE/40        | Doutorado          | 05            |
| 50 | Daniele Ramos de Oliveira            | Ciências Sociais | 40             | Doutorado          | 01            |
| 51 | Diogo da Silva Roiz                  | Ciências Sociais | TIDE/40        | Doutorado          | 16            |
| 52 | Djalma Querino de Carvalho           | Ciências Sociais | TIDE/40        | Doutorado          | 19            |
| 53 | Fábio Luciano Oliveira Costa         | Ciências Sociais | 40             | Pós-Doutorado      | 01            |
| 54 | Geovane Ferreira Gomes               | Ciências Sociais | TIDE/40        | Doutorado          | 04            |
| 55 | Isael José Santana                   | Ciências Sociais | TIDE/40        | Doutorado          | 14            |
| 56 | José Antônio de Souza                | Ciências Sociais | TIDE/40        | Doutorado          | 22            |
| 57 | Juliana do Prado                     | Ciências Sociais | TIDE/40        | Doutorado          | 05            |
| 58 | Luciana Henrique da Silva            | Ciências Sociais | TIDE/40        | Doutorado          | 03            |
| 59 | Rogério da Palma                     | Ciências Sociais | TIDE/40        | Doutorado          | 06            |
| 60 | Sinomar Ferreira do Rio              | Ciências Sociais | TIDE/40        | Doutorado          | 10            |

Fonte: UU de Paranaíba /UEMS, 2021.

RT\*= Regime de Trabalho, TE\*= Tempo de exercício na Unidade (por ano), TIDE\*= Tempo Integral Dedicção Exclusiva.

**Quadro 02** – Relação de docentes contratados na UU de Paranaíba em 2021.

|    | Servidor                       | Curso            | RT*<br>(horas) | Titulação Atual | TE*<br>(anos) |
|----|--------------------------------|------------------|----------------|-----------------|---------------|
| 01 | Alex Ribeiro Campagnoli        | Direito          | 40             | Especialização  | 01            |
| 02 | Marilia Rulli Stefanini        | Direito          | 32             | Doutorado       | 07            |
| 03 | Claudio Rodrigues da Silva     | Pedagogia        | 08             | Mestrado        | 01            |
| 04 | Katia Critina Noróes           | Pedagogia        | 06             | Doutorado       | 01            |
| 05 | Kênia Mendonça Diniz           | Pedagogia        | 08             | Doutorado       | 01            |
| 06 | Milton Fernando Leonel Te4rraz | Pedagogia        | 06             | Mestrado        | 03            |
| 07 | Jackeline Faria de Souza       | Ciências Sociais | 20             | Especialização  | 01            |
| 08 | Gustavo Casasanta Firmino      | Ciências Sociais | 20             | Mestrado        | 01            |
| 09 | Samuel de Souza Silva          | Ciências Sociais | 40             | Especialização  | 01            |

Fonte: UU de Paranaíba /UEMS, 2021.

RT\*= Regime de Trabalho, TE\*= Tempo de exercício na Unidade (por ano).

**Quadro 03** – Relação de servidores TNS da UU de Paranaíba em 2021.

|    | Servidor                           | Cargo                    | Grau de Escolaridade | Área de Escolaridade        | TE*<br>(anos) |
|----|------------------------------------|--------------------------|----------------------|-----------------------------|---------------|
| 01 | Sheila Aparecida Villa Rosa        | TNS/Secretaria Acadêmica | Especialização       | Pedagogia                   | 15            |
| 02 | Gustavo Franco de Queiroz Gonzalez | TNS                      | Especialização       | Direito                     | 02            |
| 03 | Susy dos Santos Pereira            | Bibliotecária            | Mestrado             | Biblioteconomia/<br>Direito | 15            |

Fonte: UU de Paranaíba /UEMS, 2021.

TE\*= Tempo de exercício na Unidade (por ano).

**Quadro 04** – Relação de ATNM da UU de Paranaíba em 2021.

|    | Servidor                               | Cargo/Lotação                | Grau de Escolaridade | Área de Escolaridade | TE* (anos) |
|----|--|------------------------------|----------------------|----------------------|------------|
| 01 | Ane Caroline de Freitas Vieira         | Secretaria Acadêmica         | Especialização       | Direito              | 02         |
| 02 | Bárbara Walker Santos Cabral           | Secretaria Administrativa    | Graduado             | Psicologia           | 01         |
| 03 | Cláudia Aparecida Faustino de Freitas  | Biblioteca                   | Graduado             | Letras               | 16         |
| 04 | Ivanilda Aparecida Rodrigues           | Núcleo de Práticas Jurídicas | Especialização       | Educação             | 24         |
| 05 | Jaqueline Resende Torres Maguetas      | Secretaria Mestrado          | Especialização       | Letras               | 02         |
| 06 | Junior Tomaz de Souza                  | Biblioteca                   | Mestrado             | Psicologia /Direito  | 16         |
| 07 | Manoel Gustavo Silva Santana Neto      | Núcleo de Práticas Jurídicas | Especialização       | Direito              | 16         |
| 08 | Michel Ângelo Francisco Honorato       | Gestor Administrativo        | Especialização       | Direito              | 07         |
| 09 | Thanna Marinara Lima Ferreira da Silva | Biblioteca                   | Graduado             | Direito              | 01         |
| 10 | Renato Lustosa Sobrinho Soares         | Técnico de Informática       | Mestrado             | Agronomia            | 07         |

Fonte: UU de Paranaíba /UEMS, 2021

TE\*= Tempo de exercício na Unidade (por ano).

**Quadro 05** – Relação de servidores em cargos comissionados da UU de Paranaíba em 2021.

|   | Servidor                         | Cargo/Lotação         | Grau de Escolaridade | Área de Escolaridade | TE* (anos) |
|---|----------------------------------|-----------------------|----------------------|----------------------|------------|
| 1 | Sheila Aparecida Villa Rosa      | Gerente da UU         | Especialização       | Educação             | 16         |
| 2 | Cássio Medeiros de Freitas**     | Secretário Acadêmico  | Especialização       | Direito              | 02         |
| 3 | Ane Caroline de Freitas Vieira   | Secretaria Acadêmica  | Especialização       | Direito              | 02         |
| 4 | Michel Ângelo Francisco Honorato | Gestor Administrativo | Especialização       | Direito              | 06         |

Fonte: UU de Paranaíba /UEMS, 2021.

TE\*= Tempo de exercício na Unidade, por ano, \*\* Exonerou em agosto/2021.

**Quadro 06** – Relação de prestadores de serviço terceirizado da UU de Paranaíba em 2021.

|    | Servidor                      | Cargo/Lotação   | Empresa/ Origem | Terceirizado ou Cedido |
|----|-------------------------------|-----------------|-----------------|------------------------|
| 01 | Alvelino Francisco do Santos  | Serviços gerais | Guatós          | Terceirizado           |
| 02 | Laudimíria Alves de Freitas   | Serviços gerais | Guatós          | Terceirizado           |
| 03 | Maria Abadia Pereira da Silva | Serviços gerais | Guatós          | Terceirizado           |
| 04 | Rosângela da Silva            | Serviços gerais | Guatós          | Terceirizado           |
| 05 | Sandra Maria pereira da Silva | Serviços gerais | Guatós          | Terceirizado           |
| 06 | Sonia Aparecida dos Santos    | Serviços gerais | Guatós          | Terceirizado           |

Fonte: UU de Paranaíba /UEMS, 2021.

#### 4.2. Breve descrição e principais mudanças ocorridas no corpo docente e técnico no ano de 2021

No ano de 2021 a gerência permaneceu ocupado pela Técnica de Nível Superior Sheila Aparecida Villa Rosa. O cargo de Secretário Acadêmico ocupado pelo técnico Cássio Medeiros de Freitas passou a ser ocupado pela ATNM Ane Caroline de Freitas Vieira em Agosto de 2021.

Retornaram de afastamento para aperfeiçoamento pessoal o docente Alexandre de Castro (Doutorado), e a docente Elisabeth Maria De Mendonça Silva (Doutorado).

Durante o período, afastou-se para capacitação o técnico de nível superior Gustavo Franco de Queiroz Gonzalez (Mestrado).

## 5 INFRAESTRUTURA

A UU de Paranaíba existe desde o ano de 1994, mas teve seu prédio próprio inaugurado em 2002. Está localizada em área nobre, no centro da cidade. Possui área de 10.473,36 m<sup>2</sup>, sendo 2.481,29 de área construída, sendo 04 (quatro) blocos, um administrativo onde funciona a gerência, coordenações de curso, secretaria acadêmica, sala dos professores, biblioteca, auditório, lanchonete, e Núcleo de Práticas Jurídicas. Nos outros 03 (três) blocos estão localizadas as salas de aula utilizadas pelos cursos de graduação e Pós-graduações, banheiros para alunos, secretaria da pós-graduação, uma sala para brinquedoteca, copa e salas

de reuniões do mestrado. A UU destaca-se ainda por oferecer às pessoas com necessidades educacionais especiais todas as possibilidades de acesso físico.

A Unidade conta com quatro laboratórios (ainda sem inaugurar, por falta de equipamentos), biblioteca, auditório equipado com sistema audiovisual para palestras, web conferências, seminários e eventos com capacidade de 120 lugares.

### 5.1 Principais obras de construção, reformas e reparos realizados em 2021

Ao longo do ano de 2021 foram realizados investimentos em infraestrutura e manutenção predial da UU de Paranaíba. Foram ações voltadas para melhorias e crescimento da Unidade com objetivo de garantir condições estruturais para o contínuo funcionamento da Universidade e a segurança de todos os usuários. O Quadro 07, a seguir, revela o conjunto de ações concluídas durante o período.

**Quadro 07** – Principais obras de construção, reformas e reparos realizados na UU de Paranaíba em 2021.

| Objeto   | Valor (R\$) | Origem recurso | Ação |   |   |
|--|-------------|----------------|------|---|---|
|  |             |                | C    | P | I |
| Instalação de grades de proteção nas janelas dos fundos nos blocos de pedagogia e mestrado | 3.480,00    | Repasse Sede   |      | X |   |

Fonte: UU de Paranaíba /UEMS, 2021.

\*Ações divididas em três categorias: C – Corretiva; P – Preventiva; I – Investimento (admite-se como ações de investimento todas as obras que contribuem para a expansão das atividades de ensino, pesquisa e extensão).

### 5.2 Aquisição, reparos e manutenção de móveis e equipamentos

Todos os reparos visaram atender da melhor forma tanto o público externo quanto o público interno da unidade, visto que são melhorias voltadas para o conforto destes:

- Manutenção de 18 ares-condicionados, das salas de aula, Núcleo de Práticas jurídicas, e auditório;

### 5.3 Identificação dos laboratórios

A UU de Paranaíba dispõe de 03 (três) laboratórios (Quadro 08). Sendo um laboratório de informática: um destinado aos alunos de graduação e pelos alunos de pós-graduação (Figura 01). O laboratório tem capacidade para 15 alunos. Além deste, a unidade dispõe de outros dois laboratórios: Laboratório de Práticas Jurídicas (NPAJ) e, Laboratório Pedagógico.

O núcleo de práticas e assistências jurídicas é uma extensão da sala de aula, onde os alunos do 5º ano dos cursos de Direito têm o dever de cumprir 204 horas na disciplina de Estágio Supervisionado II, podendo ser divididos da seguinte maneira: 104 horas dentro do NPAJ, 30 horas de audiências e 70 horas de estágio não obrigatório conveniado com a Universidade Estadual de Mato Grosso do Sul.

O NPAJ é uma extensão da UEMS à comunidade, pois efetua atendimentos jurídicos gratuitamente à população de baixa renda (renda familiar de até três salários-mínimos). Dentre esses atendimentos estão: petições iniciais, contestações, manifestações, defesas administrativas e resposta à acusação, entre várias outras funções que o NPAJ realiza no município de Paranaíba-MS.

O NPAJ é bastante atuante e conhecido aqui no município, pois está há mais de 20 anos oferecendo atendimento jurídico gratuito à população. O cidadão chega no NPAJ, o secretário faz uma ficha de triagem pra saber se a pessoa pode ser atendida pela universidade. Em caso positivo, escala um aluno para o atendimento sempre sob a supervisão de um professor advogado, e o caso sendo jurídico peticiona e protocola.

Qualquer pessoa que tenham casos que se adaptem ao que o núcleo pode atuar e que não ultrapasse a renda de três salários-mínimos de renda familiar. As pessoas que vem até o NPAJ com algum processo já em andamento ou solicitam o início de um processo. O Núcleo é muito atuante em direito de família, crimes e ações trabalhistas. Ações de alimentos, inventário, divórcio correspondem há boa parte dos mais de 300 processos em andamento nas justiças estaduais e federal (Justiça do Trabalho) no município.

**Quadro 08** – Relação de laboratórios específicos em 2021.

| Denominação do Laboratório   | Área (m <sup>2</sup> ) | Capacidade (qtd.* pessoas) | Aplicação   | Total de Equip.* |
|------------------------------|------------------------|----------------------------|---|------------------|
| Núcleo de Práticas Jurídicas | 100                    | 15                         | Atendimento ao público externo com intuito de inserir os alunos na vivência prática do dia a dia do judiciário.                       | 05               |
| Laboratório Pedagógico       | 100                    | 20                         | Disponibilizar materiais pedagógicos para que os acadêmicos que executam estágio possam desenvolver melhor suas atividades.           | 01               |
| Laboratório de Informática   | 40                     | 15                         | Disponibilizar aos acadêmicos o acesso à internet para auxiliar no processo de desenvolvimento e busca de informações e conhecimento. | 01               |

Fonte: UU de Paranaíba /UEMS, 2021.

Qtd.\*=Quantidade, Equip.\*= Equipamentos.

#### 5.4 Biblioteca e acervo

A biblioteca da UU de Paranaíba (Figura 01) dispõe de acervos em diversos formatos: livros, folhetos, teses e dissertações, mídias em VHS, CD-ROM, DVDS e periódicos. Atualmente o acervo é composto por 18.406 exemplares (Tabela 01). Quanto ao atendimento a comunidade interna e externa, a biblioteca realizou atendimentos como empréstimos, devoluções e renovações para estudantes, professores e funcionários, tendo ainda atendido a pesquisadores externos que utilizam o espaço para estudo e consulta ao acervo. Foram realizadas normalização e catalogação de trabalhos acadêmicos, dentre teses, dissertações e trabalhos de conclusão de curso.

**Tabela 01** – Total de volumes de livros, na UU de Paranaíba por área de conhecimento.

| Área de Conhecimento        | Total         |
|-----------------------------|---------------|
| Agrárias                    | 10            |
| Biológicas                  | 73            |
| Saúde                       | 125           |
| Exatas e da Terra           | 399           |
| Humanas                     | 5.507         |
| Ciências Sociais Aplicadas  | 10.202        |
| Engenharias                 | 07            |
| Linguística, Letras e Artes | 1.834         |
| Multidisciplinar            | 249           |
| <b>Total</b>                | <b>18.406</b> |

Fonte: UU de Paranaíba/UEMS, 2021

**Figura 01** – Ambientes da biblioteca da UU de Paranaíba. a) recepção; b) vista parcial do acervo; c) vista parcial do acervo; d) espaço para estudos.



Fonte: UU de Paranaíba UEMS, 2021.



## 5.5 Acessibilidade

A UU de Paranaíba está apta a receber alunos com deficiência motora, pois está equipada com rampas de acesso para cadeirantes conforme as Figuras a seguir:

**Figura 02** – Acessibilidade da UU de Paranaíba. a) rampa da entrada principal; b) rampa da entrada principal; c) rampa de acesso aos blocos de sala de aula; d) rampa da entrada principal.

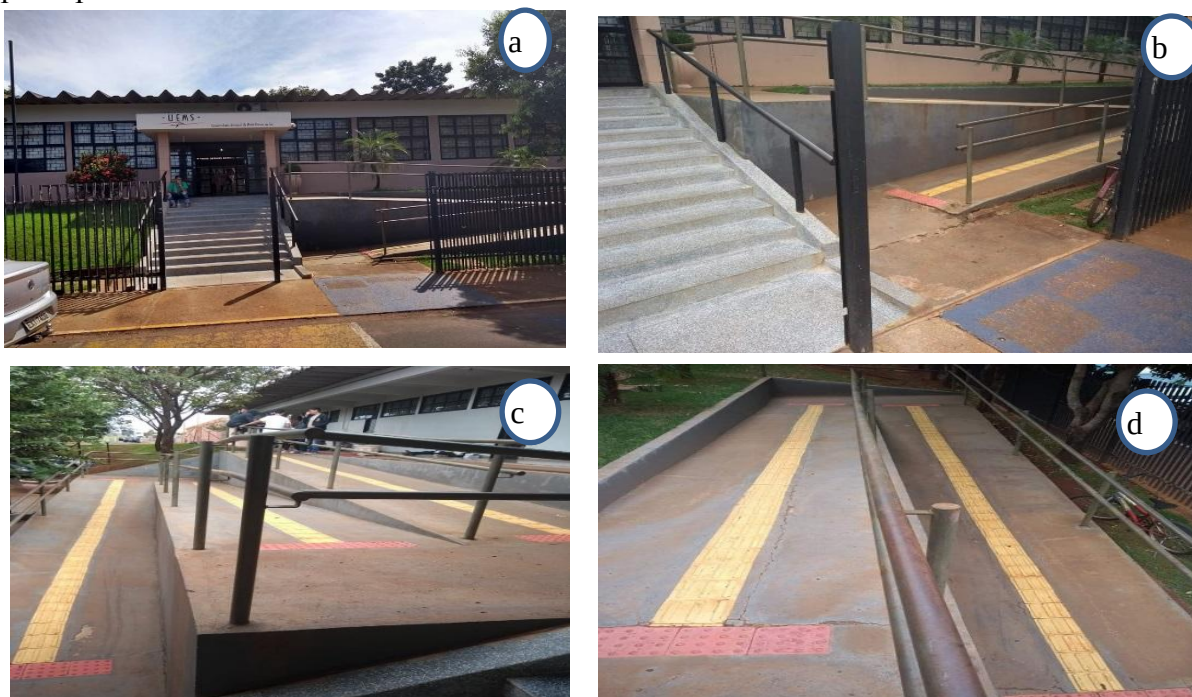

Fonte: UU de Paranaíba/UEMS, 2021.

## 6 RELAÇÕES INTERINSTITUCIONAIS

Esta seção trata sobre as relações da UU de Paranaíba com outras organizações públicas ou privadas da região. Em um primeiro momento, discorre-se sobre as parcerias e os convênios firmados e/ou em execução no período. Na sequência, dispõe-se sobre os principais eventos e ações realizadas tanto no âmbito da UU quanto em âmbito externo.

## 6.1 Parcerias e convênios firmados e/ou em execução em 2021

A UU de Paranaíba, desde a sua implantação e, até a presente data, além dos recursos financeiros do Estado; tem um importante parceiro, o Tribunal de Justiça Do Estado de Mato Grosso do Sul, que através de convênio, cede espaços físicos e acompanhamento de docente. O Quadro 09 apresenta as parcerias e convênios e/ou em execução em 2021.

**Quadro 09** – Principais parcerias e convênios firmados e/ou em execução pela UU de Paranaíba em 2021.

| Parcerias e Convênios   | Prazo do Convênio | Público-alvo                              | Impactos Esperados   |
|---|-------------------|---|--|
| “Rede de Enfrentamento à violência contra as mulheres” – Convênio entre Tribunal de Justiça Do Estado de Mato Grosso do Sul e Universidade Estadual de Mato Grosso do Sul | 18/03/2024        | Autores de violência doméstica e familiar | Prevenção e combate à violência doméstica e familiar contra a mulher a fim de reduzir os índices de violência e opressão às mulheres na região de Paranaíba, bem como realizar intercâmbio de experiências e boas práticas a fim de melhorar a qualidade das ações da Rede de Enfrentamento à violência contra as mulheres |

Fonte: UU de Paranaíba/UEMS, 2021.

## 6.2 Principais ações e eventos que ocorreram no ano de 2021

O Quadro 10 apresenta as principais ações e eventos que ocorreram na Unidade, no ano de 2021.

**Quadro 10** – Principais ações e eventos realizados na UU de Paranaíba em 2021.

| Ações e Eventos   | Total de Part.* | Público-alvo  | Justificativa/Motivação  |
|---|-----------------|---|--|
| XIII Seminário de Educação e o VIII Colóquio de Pesquisa: Pensamento de Paulo Freire para a educação versus Projetos de Brasil na atualidade: o que defendemos? – Evento remoto <a href="https://youtu.be/9XHGZjGiDas">https://youtu.be/9XHGZjGiDas</a> | 132             | Acadêmicos dos cursos de Pedagogia e Ciências Sociais Licenciatura. | Agregar conhecimento sobre o tema.   |
| VI Encontro Internacional de Direitos Humanos: Direitos Humanos, Justiça e Pandemia – Evento remoto <a href="https://youtu.be/RyzNJh5QSiQ">https://youtu.be/RyzNJh5QSiQ</a>   | 129             | Acadêmicos, pesquisadores e profissionais do Direito e áreas afins. | Auxiliar a entender a crise humanitária atual com base em estudos e pesquisas que possam enriquecer a área Direito a partir da perspectiva dos Direitos Humanos. |
| 8ª Edição Tribunal do Júri Simulado 2021. TRIBUNAL DO JURI : Rituais e Polêmicas V – Evento remoto <a href="https://youtu.be/7WRod6gj35c">https://youtu.be/7WRod6gj35c</a>  | 90              | Acadêmicos, pesquisadores e profissionais do Direito e áreas afins. | Proporcionar de forma prática o entendimento sobre o funcionamento de um Tribunal do Júri.   |
| Lançamento da obra intitulada “DEPOIS DA FESTA: A Educação para os Direitos Humanos no Curso de Direito da UEMS/UU/PARANAÍBA/MS e suas Memórias”. – Evento presencial   | 75              | Acadêmicos, pesquisadores e profissionais do Direito e áreas afins. | Expor a trajetória do curso de direito e de seus acadêmicos que fizeram parte dessa história.  |

Fonte: UU de Paranaíba/UEMS, 2021.

Part\*= Participantes.

O Quadro 11 sintetiza as principais ações e eventos externos que contaram com a representação e/ou participação de discentes e docentes no ano de 2021.

**Quadro 11** – Principais ações e eventos que contaram com a presença de representantes da UEMS da UU de Paranaíba em 2021.

| Ações e Eventos  | Total de Part.* | Público-alvo   | Local  | Justificativa/Motivação  |
|--|-----------------|--|--------|--|
| “Ciências sociais em tempos de crise: desafios, impactos e transformações na educação” – Evento remoto <a href="https://www.youtube.com/watch?v=I_DAmU-zaLDU&amp;ab_channel=UEMSUNIDA-DEPARANAIBA">https://www.youtube.com/watch?v=I_DAmU-zaLDU&amp;ab_channel=UEMSUNIDA-DEPARANAIBA</a> | 115             | Acadêmicos, pesquisadores e profissionais de Ciências Sociais e áreas afins. | Remoto | Promover a articulação entre as instituições e profissionais de ensino superior e básico e discutir o ensino de Sociologia na educação básica. |

Fonte: UU de Paranaíba/UEMS, 2021.

Part\*= Participantes.

## 7 MEDIDAS INSTITUCIONAIS DE CONTROLE E COMBATE A PANDEMIA

Diante do cenário distinto vivenciado por toda a comunidade acadêmica frente a pandemia do novo Corona vírus (COVID-19), é fundamental considerar a sequência de itens relacionados a seguir para a descrição das ações desenvolvidas pela UU neste contexto.

### 7.1 Breve apresentação da evolução da pandemia no município

O primeiro caso registrado de suspeita do novo Corona vírus (COVID-19) no município foi em 7 de março de 2020. Após os primeiros casos de suspeita o município adotou as medidas de saúde necessárias para minimizar e conter a disseminação do vírus estabelecendo o uso de máscaras em estabelecimentos, instituindo toque de recolher após as 22h00min, e colocando barreiras sanitárias nas fronteiras estaduais com o intuito de evitar disseminação do vírus, e aglomerações. Os números de casos oscilaram bastante durante o ano de 2020, e no ano de 2021 com a campanha de vacinação os casos diminuíram e no momento apresentam-se mais controlados apesar das variantes apresentadas.

## 7.2 Doações

A UU de Paranaíba ao fazer levantamento de informações identificou que alguns alunos enfrentavam dificuldades para manterem-se por conta da diminuição da fonte de renda ocasionada pela pandemia. Com o intuito de auxiliar seus alunos a UU de Paranaíba efetuou doação de cestas básica para os alunos, bem como para seus familiares, que se encontravam em condições mais precárias, para que estes pudessem seguir em período de pandemia com menos dificuldades.

## 8 DESTAQUES E OUTRAS INFORMAÇÕES RELEVANTES SOBRE A UNIDADE

Apesar das adversidades ainda enfrentadas por conta da pandemia, a Unidade de Paranaíba foi bastante produtiva em suas publicações e colaborações acadêmicas.

- ✓ Prof. Dr. Isael José Santana, que leciona nos cursos de Direito e Ciências Sociais, e nas especializações de Direitos Humanos e na de Políticas Públicas, foi homenageado pelo Tribunal de Justiça de Mato Grosso do Sul (TJMS) (Figura 03);

O evento aconteceu no plenário do Tribunal Pleno do Tribunal de Justiça de MS em reconhecimento pelos 10 anos de existência da Coordenadoria Estadual da Mulher em Situação de Violência Doméstica e Familiar em Mato Grosso do Sul. A homenagem é uma certificação decorrente das relevantes contribuições do professor Isael Santana, que compõe a rede de parceiros da Coordenadoria da Mulher, por meio das ações de prevenção e enfrentamento à violência doméstica e familiar no Estado. Tais ações na cidade de Paranaíba são decorrentes dos projetos de pesquisa e extensão desenvolvidos pelo professor da UEMS por meio do convênio com a Coordenadoria.

**Figura 03** – Homenagem feita ao Prof. Dr. Isael José Santana pelo Tribunal de Justiça de Mato Grosso do Sul.



Fonte: UU de Paranaíba/UEMS, 2021.

- ✓ Projeto de extensão “Tribunal do Júri Simulado: Rituais e Polêmicas V”, realizado pelos acadêmicos do 4º Ano do curso de Direito (matutino e noturno), da UEMS de Paranaíba e coordenado pela Prof. Dra. Lisandra Moreira Martins e pelo Prof. Dr. Isael José Santana, que lecionam no curso de Direito e na especialização em Direitos Humanos da Unidade;

O objetivo do projeto é o estudo e a elaboração de um processo simulado de competência do Tribunal do Júri, desde a fase da investigação até o julgamento em plenário. O júri trabalha com um caso real e cada grupo (judiciário, defensoria, ministério público e inquérito policial) precisa trabalhar com suas funções. O evento teve transmissão para o público via YouTube.

- ✓ Prof. Dr. Jean Paulo Pereira de Menezes, pesquisador do pós-doutorado do Programa de Pós-graduação Stricto Sensu em Educação (PGEDU) da Unidade de Paranaíba, orientado pela Profa. Dra. Lucélia Tavares Guimarães, que leciona no Mestrado Acadêmico da Unidade, publicou a obra: “Pós-modernidade: algumas palavras”, pela editora Práxis Editorial (Figura 04);

Conforme explica o professor Jean, “o livro procura desenvolver uma crítica a partir do pensamento marxiano sobre a realidade. É fruto de longos anos de estudos iniciados com a pesquisa de doutorado e atualmente de pós-doutoramento”. Algumas problematizações são apontadas pelo autor: “O que é a pós-modernidade? Quem são os pensadores pós-modernos? Qual a importância de conhecer este tema para os dias de hoje?”

**Figura 04** – Obra: “Pós-modernidade: algumas palavras”, publicada pelo Prof. Dr. Jean Paulo Pereira de Menezes orientado pela Profa. Dra. Lucélia Tavares Guimarães.



Paranaíba/UEMS, 2021.

Fonte:  
UU de

- ✓ Livro “CENÁRIOS E PERSPECTIVAS DAS POLÍTICAS PÚBLICAS CONTEMPORÂNEAS: movimentos sociais, culturas e diferenças”, editora ‘Pedro & João editores’, é organizado pela Profa. Dra Juliana do Prado e pelo Prof. Dr. Carlos Eduardo França, ambos, coordenadora adjunta e coordenador geral, dos cursos de Ciências Sociais Bacharelado e Licenciatura da UEMS de Paranaíba.

Os organizadores explicam que a proposta que orientou a concepção do livro foi a de reunir textos que tratassem das políticas públicas e movimentos sociais de perspectivas teórico-metodológicas alinhadas às ciências sociais. A coletânea se vincula à discussões realizadas no curso de graduação em Ciências Sociais e da Pós-graduação lato sensu em ‘Políticas Públicas, Cultura e Sociedade’, da Universidade Estadual de Mato Grosso do Sul (UEMS), Unidade de Paranaíba.



## REFERÊNCIAS

PREFEITURA MUNICIPAL DE PARANAÍBA. **Homem com suspeita de Coronavírus não é brasileiro; pacientes já receberam alta.** Disponível em: <<http://www.paranaiba.ms.gov.br/site/noticia?id=1925-homem-com-suspeita-de-coranavy-rus-ny-o-y-brasileiro-pacientes-jyy-receberam-alta>>. Acesso em: 10 fev. 2021

UNIVERSIDADE ESTADUAL DE MATO GROSSO DO SUL. **Unidade Universitária de Paranaíba.** Disponível em: <<http://www.uems.br/paranaiba>>. Acesso em: 10 fev. 2021