

RELATÓRIO DE GESTÃO DAS UNIDADES UNIVERSITÁRIAS 2021

I PONTA PORÃ/MS



GOVERNO
DO ESTADO
Mato Grosso
do Sul



*A Universidade
com a identidade
de MS!*

GOVERNADOR DO ESTADO DE MATO GROSSO DO SUL

Reinaldo Azambuja Silva

SECRETÁRIA DE ESTADO DE EDUCAÇÃO

Maria Cecília Amendola da Motta

REITOR

Laércio Alves de Carvalho

VICE-REITORA

Celi Corrêa Neres

PRÓ-REITORIA DE ADMINISTRAÇÃO E PLANEJAMENTO

Robsom Marques de Amorim

PRÓ-REITORIA DE ENSINO

Maria José de Jesus Alves Cordeiro

PRÓ-REITORIA DE EXTENSÃO, CULTURA E ASSUNTOS COMUNITÁRIOS

Érika Kaneta Ferri

PRÓ-REITORIA DE PESQUISA E PÓS-GRADUAÇÃO

Luciana Ferreira da Silva

PRÓ-REITORIA DE DESENVOLVIMENTO HUMANO E SOCIAL

Aguinaldo Lenine Alves

DIRETORIA DE REGISTRO ACADÊMICO

Delaine Márcia Martinelli

DIRETORIA DE INFORMÁTICA

Gustavo Rodolfo Grosch

DIRETORIA DE INFRAESTRUTURA

Alencar Ferri

DIRETORIA DE EDUCAÇÃO A DISTÂNCIA

Frederico Fonseca Fernandes

UNIDADES UNIVERSITÁRIAS

Unidade Universitária de Amambai

Flávio Rodrigues Lhopes

Unidade Universitária de Aquidauana

Elói Panachuki

Unidade Universitária de Campo Grande

Djanires Lageano Neto de Jesus

Unidade Universitária de Cassilândia

Gustavo Haralampidou Costa Vieira

Unidade Universitária de Coxim

João Braz Teixeira Barbosa

Unidade Universitária de Dourados

Marcelo Ferreira de Souza

Unidade Universitária de Glória de Dourados

Walteir Luiz Betoni

Unidade Universitária de Ivinhema

Magali Gorete da Silva Magri

Unidade Universitária de Jardim

Anailton de Souza Gama

Unidade Universitária de Maracaju

Alex Sandro Richter Von Muhlen

Unidade Universitária de Mundo Novo

Leandro Marciano Marra

Unidade Universitária de Naviraí

Inês de Souza Barba

Unidade Universitária de Nova Andradina

Sonner Arfux de Figueiredo

Unidade Universitária de Paranaíba

Sheila Aparecida Villa Rosa

Unidade Universitária de Ponta Porã

Jonattan Rodriguez Castelli

COORDENAÇÃO, ELABORAÇÃO E REVISÃO

Jonattan Rodriguez Castelli

DIAGRAMAÇÃO E PUBLICAÇÃO

PRÓ-REITORIA DE ADMINISTRAÇÃO E PLANEJAMENTO (PROAP)

Divisão de Planejamento e Avaliação Institucional (DPAI)

Victor Azambuja Gama

Adriana Cristina Ranzi

Gustavo Fraile Sordi

Sidney Kuerten

Expediente

Universidade Estadual de Mato Grosso do Sul

Rodovia MS 162 – Km 12

Cidade Universitária de Dourados

Caixa postal 351

CEP 79804-190 – Dourados-MS

Unidade Universitária de Ponta Porã

Telefone: (67) 3926-6330

Home Page: <http://www.uems.br>

e-mail: pontapora@uems.br

LISTA DE ABREVIATURAS E SIGLAS

ADM	Administração
ANPEC	Associação Nacional dos Centros de Pós-Graduação em Economia
APAE	Associação de Pais e Amigos dos Excepcionais
ASCAR	Associação Social Cristã Anjos de Resgate
BIACE	Boletim Informativo de Administração, Contabilidade e Economia
ATNM	Assistentes Técnicos de Nível Médio
CAFe	Comunidade Acadêmica Federada
CAPES	Coordenação de Aperfeiçoamento de Pessoal de Nível Superior
CEE	Conselho Estadual de Educação
CEPE	Conselho de Ensino, Pesquisa e Extensão
C&T	Ciência e Tecnologia
CONAMATE	Congresso Online da Erva Mate
E.E	Escola Estadual
EMBRAPA	Empresa Brasileira de Pesquisa Agropecuária
ENEPEX	Encontro de Ensino, Pesquisa e Extensão
FAMASUL	Federação de Agricultura e Pecuária do Estado de Mato Grosso do Sul
FECOMERCIO	Federação de Comércio de Bens, Serviços Turismo do Estado de Mato Grosso do Sul
FIEMS	Federação das Indústrias do Estado de Mato Grosso do Sul
FUNDECT	Fundação de Apoio ao Desenvolvimento do Ensino, Ciência e Tecnologia do Estado de Mato Grosso do Sul
GESTHOS	Grupo de Estudos em Turismo, Hospitalidade e Sustentabilidade
GIPED	Grupo de Pesquisa Instituições, Pensamento Econômico e Democracia
IFMS	Instituto Federal do Mato Grosso do Sul
INCAMP	Incubadora de Empresa de Base Tecnológica da Unicamp
MS	Mato Grosso do Sul
NUCS	Núcleo de Ciências Sociais
OGS	Organizações, Governo e Sociedade
PIBEX	Programa Institucional de Bolsas de Extensão
PIBIC	Programa Institucional de Bolsas de Iniciação Científica
PRODHS	Pró-Reitoria de Desenvolvimento Humano e Social
PROFMAT	Programa de Mestrado Profissional em Matemática em Rede Nacional
PROINCA	Programa de Integração de Calouros
PROPI	Pró-Reitoria de Pesquisa, Pós-Graduação e Inovação
PPGDRS	Programa de Pós-Graduação em Desenvolvimento Regional e Sistemas Produtivos
PPGG	Programa de Pós-Graduação em Geografia
PP	Ponta Porã
PPP	Projeto Pedagógico
PTIn	Parque Tecnológico Internacional de Ponta Porã
PY	Paraguay
SEBRAE	Serviço de Apoio às Micro e Pequenas Empresas
SIGPROJ	Sistema de Informação e Gestão de Projetos

TNS	Técnico Nível Superior
UEMS	Universidade Estadual de Mato Grosso do Sul
UFABC	Universidade Federal do ABC
UFGD	Universidade Federal da Grande Dourados
UFMS	Universidade Federal do Mato Grosso do Sul
UNB	Universidade de Brasília
UNIME	União Metropolitana de Educação e Cultura
UNIRIO	Universidade Federal do Estado do Rio de Janeiro
USP	Universidade de São Paulo
UU	Unidade Universitária

LISTA DE QUADROS

Quadro 01 – Relação de docentes efetivos na UU em 2021.....	17
Quadro 02 – Relação de docentes contratados na UU em 2021.....	18
Quadro 03 – Relação de servidores TNS da UU em 2021.....	19
Quadro 04 – Relação de ATNM da UU em 2021.....	19
Quadro 05 – Relação de servidores em cargos comissionados da UU em 2021.....	20
Quadro 06 – Relação de prestadores de serviço terceirizado da UU em 2021.....	20
Quadro 07 – Principais obras de construção, reformas e reparos realiz. na UU em 2021.....	22
Quadro 08 – Relação de laboratórios específicos em 2021.....	24
Quadro 09 – Principais parcerias e conv. firmados e/ou em execução pela UU em 2021.....	28
Quadro 10 – Principais ações e eventos realizados na UU de em 2021.....	30
Quadro 11 – Principais ações e eventos com a presença de representantes da UU em 2021..	32

LISTA DE TABELAS

Tabela 01 – Total de volumes de livros na UU por área de conhecimento.....	25
--	----

LISTA DE FIGURAS

Figura 01 – Imagens das principais alterações/investimentos realizados na UU.....	23
Figura 02 – Laboratório de Informática.....	24
Figura 03 – Elevador.....	26
Figura 04 – Reuniões com a Secretaria Municipal de Educação e com o Fórum Municipal de Educação de Municipal de Ponta Porã.....	29
Figura 05 – Eventos Realizados na UU de Ponta Porã em 2021.....	31
Figura 06 – Projeto de Extensão “Educação Financeira e Orçamento Doméstico diante da crise do COVID19”.....	36
Figura 07 – Fotos do Projeto de extensão “Oficina Jornada das Profissões da UEMS”.....	38
Figura 08 – Logo do Projeto de Extensão “Boletim Informativo de Administração, Ciências Contábeis e Economia”.....	40
Figura 09 – Foto da visita técnica ao Parque Tecnológico de Piracicaba.....	45
Figura 10 – Foto da Visita Técnica ao Parque Tecnológico de Campinas (INCAMP).....	45

SUMÁRIO

1 CONTEXTUALIZAÇÃO SOCIOECONÔMICA E DESCRIÇÃO DA UNIDADE.....	12
2 BREVE HISTÓRICO DOS CURSOS OFERTADOS NA UU.....	14
3 CURSOS OFERTADOS EM 2021.....	15
4 CORPO DOCENTE E TÉCNICO ADMINISTRATIVO EM 2021.....	15
4.1 Corpo docente e do quadro técnico administrativo.....	16
4.2. Breve descrição e principais mudanças ocorridas no corpo docente e técnico no ano de 2021.....	20
5 INFRAESTRUTURA.....	21
5.1 Principais obras de construção, reformas e reparos realizados em 2021.....	21
5.2 Aquisição, reparos e manutenção de móveis e equipamentos.....	23
5.3 Identificação dos laboratórios.....	23
5.4 Biblioteca e acervo.....	25
5.5 Acessibilidade.....	25
6 RELAÇÕES INTERINSTITUCIONAIS.....	27
6.1 Parcerias e convênios firmados e/ou em execução em 2021.....	27
6.2 Principais ações e eventos que ocorreram no ano de 2021.....	29
7 MEDIDAS INSTITUCIONAIS DE CONTROLE E COMBATE A PANDEMIA.....	32
7.1 Breve apresentação da evolução da pandemia no município.....	33
7.2 Participação de comitês ou de grupos de trabalho.....	33
7.3 Parcerias da unidade.....	34
7.4 Doações.....	34
8 DESTAQUES E OUTRAS INFORMAÇÕES RELEVANTES.....	35
REFERÊNCIAS.....	46

APRESENTAÇÃO



*Mensagem do Gerente da
Unidade Universitária
de Ponta Porã*

O ano de 2021 foi desafiador para o mundo inteiro. A pandemia do COVID – 19 impôs um ritmo de trabalho jamais imaginado.

Mais do que planejar, houve a necessidade de se reinventar. Novas formas de gestão, novas estratégias e novas dinâmicas de aula e pesquisa foram executadas nesse ano que passou.

A Unidade de Ponta Porã seguiu todas as medidas sanitárias estabelecidas pela Comissão de Biossegurança da Universidade Estadual de Mato Grosso do Sul, e é com muito alívio que findamos o ano sem vítimas em nossa comunidade. Com total compromisso com nossa educação, cumprimos o ano letivo e formamos 33 novos profissionais na área de Ciências Sociais Aplicadas, marca essa de

muito orgulho para todos nós. Trabalhando conjuntamente com os princípios dessa nova gestão, guiada pelo Professor Laércio e Professora Celi, a unidade de Ponta Porã deu um ponta pé inicial para mudanças promissoras na busca do fortalecimento da comunidade UEMS em nossa região.

Reformas estruturais foram feitas na esperança de receber nossos alunos e servidores em 2021 com um ambiente cada vez melhor e mais acolhedor.

Desejamos que no próximo ano possamos continuar trabalhando juntos e mais próximos.

Jonattan Rodriguez Castelli

UNIDADE UNIVERSITÁRIA DE PONTA PORÃ



Fonte: UU de Ponta Porã/UEMS.

1 CONTEXTUALIZAÇÃO SOCIOECONÔMICA E DESCRIÇÃO DA UNIDADE¹

A origem de Ponta Porã começa com a formação de um povoado denominado, inicialmente, Punta Porá, que surgiu dentre os campos de erva-mate. Antes da Guerra do Paraguai, Ponta Porã era apenas uma região deserta no interior do Paraguai, habitada somente por algumas tribos de índios, como os Nhandevas e os Caiuás, descendentes do povo Guarani, que viviam em harmonia com a natureza, caçavam, coletavam frutos e pescavam, além do cultivo de pequenas roças. A região era também local de parada de carreteiros que faziam o transporte de erva-mate. Em 1777 uma expedição militar chegou a esta região, tendo como objetivo explorar o solo. Em 1862 chegou o grupo do tenente militar Antônio João Ribeiro,

¹ Elaborado pela Unidade.

que se fixou na cabeceira do rio Dourados (onde hoje é o município de Antônio João) e fundaram ali a Colônia Militar dos Dourados. Em 1864, época da Guerra da Tríplice Aliança, a Colônia Militar dos Dourados foi destruída pelos paraguaios, onde veio a falecer o tenente Antônio João Ribeiro (FUNDTUR-MS, 2016).

Em 1872, após o fim da Guerra do Paraguai, houve a fixação da região fronteira do Brasil com o Paraguai, no qual também constavam os respectivos limites com o Brasil, e que, segundo Hélio Vianna, respeitava os convênios da época colonial e reivindicava ao Brasil somente as terras já ocupadas ou exploradas por portugueses e brasileiros. A partir daí, a região de Ponta Porã passa a ser possessão territorial brasileira. Em 1880 chega na região o senhor Nazareth, um militar que vem com a missão de comandante e ergue seu acampamento junto à lagoa do Paraguai, onde hoje é a cidade de Pedro Juan Caballero. Em 1882, Tomás Laranjeiras já explora e industrializa a erva-mate em Ponta Porã e exporta para Argentina. Em 1892 chegou ali a Guarnição da Colônia Militar de Dourados para proteger a região. Nesse mesmo ano, Ponta Porã começa a tomar seus primeiros impulsos de progresso econômico, com a chegada até ali de muitos migrantes gaúchos, que vieram com a finalidade de praticar a agropecuária. Em 1897 é criado o primeiro destacamento Policial em Ponta Porã e nomeado como Comandante o Senhor Nazareth (FUNDTUR-MS, 2016).

Em 1900 Ponta Porã torna-se distrito de Bela Vista. Em 18 de julho de 1912 foi criado o Município de Ponta Porã, deixando de ser distrito de Bela Vista. Hoje, com uma população estimada em 92 mil habitantes, o município tem como atividades econômicas a pecuária, agricultura e extração de madeiras. O trabalho é sempre relacionado com o comércio, a indústria, a prestação de serviços e os serviços públicos.

No que se refere à questão cultural, a fronteira apresenta peculiaridades, entre elas o tereré, que é a bebida mais consumida atualmente em Ponta Porã (feito com erva-mate verde, água e gelo). As rodas de tereré então são vistas em qualquer parte da cidade, unindo brasileiros e paraguaios. Por isso, as duas cidades (Ponta Porã e Pedro Juan Caballero) são consideradas cidades gêmeas por causa de sua proximidade cultural: a cultura fronteira (PREFEITURA MUNICIPAL DE PONTA PORÃ, 2020).

2 BREVE HISTÓRICO DOS CURSOS OFERTADOS NA UU

A UU de Ponta Porã iniciou suas atividades em 1993, com o Curso de Administração com Habilitação em Comércio Exterior. Historicamente, o primeiro vestibular para o curso de Administração aconteceu em 1994, no qual 250 candidatos concorreram à 50 vagas ofertadas. As evoluções tecnológicas, científicas, culturais do mundo modificaram e influenciaram o ambiente organizacional dos diversos empreendimentos existentes. Uma vez que as transformações no campo tecnológico e processo de trabalho são alterados constantemente, o profissional para atuar neste ambiente precisa não só estar atualizado, mas antecipar acontecimentos e modificações que possam vir a ocorrer nas relações organizacionais a curto e longo prazo, com abrangência no ambiente interno e externo às organizações. Desta maneira, para formar profissionais, com o perfil almejado pelo campo de atuação do administrador, a partir de 2007 o curso passou a ser mais abrangente, sem habilitação ou especialização, transformando-se em Bacharelado em Administração.

Neste mesmo sentido e atendendo às demandas da sociedade, o Curso de Ciências Econômicas foi implementado no ano de 2003, sendo criado oficialmente em 27 de maio de 2002, através da Resolução CEPE-UEMS N. 287. Em 2008, entrou em vigor uma proposta pedagógica atualizada por meio da reformulação oficializada pela deliberação CE/CEPE-UEMS N.144 de 19/11/2007. O Curso de Ciências Econômicas se destina a formar profissionais habilitados a exercer a profissão tanto no setor público como no setor privado, com uma sólida formação teórica e instrumental voltada para a realidade brasileira e regional. Em 2019, entrou em vigor o novo projeto pedagógico do curso em questão, a fim de atender parecer referente à avaliação do curso pelo Conselho Estadual de Educação do MS em 2017, as Diretrizes curriculares Nacionais e do Curso de Ciências Econômicas e às demandas regionais, garantindo assim um curso que propicie a formação de profissionais qualificados para atuarem não somente na região de fronteira, mas em qualquer contexto, seja ele, regional, nacional ou internacional

Já o curso de ciências contábeis da UEMS tornou-se uma realidade na Unidade Universitária de Ponta Porã no ano de 2005. O primeiro projeto pedagógico do curso de Ciências Contábeis foi aprovado pela Deliberação CE/CEPE N° 103, de 04 de julho de 2005,

homologado pela Resolução CEPE-UEMS N° 527, de 15 de julho de 2005. A primeira turma do curso de Ciências Contábeis da UEMS ingressou no ano de 2006, e a primeira formatura se deu no início do ano de 2010, com alunos que concluíram o curso no período mínimo para integralização previsto no projeto pedagógico, isto é, no ano de 2009. No ano de 2010 o curso foi oferecido pela primeira vez no período noturno, com a oferta de 50 vagas por ano e atualmente o curso oferece 40 vagas por ano no período noturno.

No ano de 2013 a unidade submeteu uma proposta de pós-graduação *Stricto Sensu* em nível de mestrado, na área de Desenvolvimento Regional e de Sistemas Produtivos (PPGDRS) para a Coordenação de Aperfeiçoamento de Pessoal de Nível Superior (CAPES), órgão federal responsável pelo reconhecimento dos cursos de Pós-Graduação, e está foi aprovada. Esta conquista não foi apenas da UEMS, houve a cooperação de outras instituições de ensino e pesquisa, além de organizações ligadas à sociedade local. O curso de Mestrado em Desenvolvimento Regional e de Sistemas Produtivos tem por objetivos: fomentar o desenvolvimento dos sistemas produtivos regionais. E, através disso, contribuir para o desenvolvimento regional, respeitando as questões socioculturais; realizar estudos que atendam as demandas socioeconômicas e ambientais relacionadas ao desenvolvimento dos Sistemas Produtivos Regionais e Locais; analisar as trajetórias de desenvolvimento regional e local; analisar o processo de formação histórico, econômico e social da região e seus desdobramentos atuais (PPP/PPGDRS, 2013).

3 CURSOS OFERTADOS EM 2021

A UU ofereceu 03 (três) cursos de Graduação – Administração, Ciências Econômicas e Ciências Contábeis – e um curso em nível de Mestrado *stricto sensu* – Desenvolvimento Regional e de Sistemas Produtivos.

4 CORPO DOCENTE E TÉCNICO ADMINISTRATIVO EM 2021

O quadro de docentes em exercício no ano de 2021 da UU integrava 43 professores (Quadros 01 e 02) distribuídos nos cursos de graduação supracitados. A UU dispõe de 01 (um)

Técnico de Nível Superior (TNS) (Quadro 03), 06 (seis) Assistentes Técnicos de Nível Médio (ATNM) (Quadro 04), 09 (nove) servidores em cargos comissionados e 02 (dois) prestadores de serviço terceirizado (Quadro 06).

4.1 Corpo docente e do quadro técnico administrativo

O Quadro 01 e 02, a seguir, apresenta os docentes efetivos e contratados, além da indicação do curso vinculado, regime de trabalho (RT), titulação atual e tempo em exercício.

Quadro 01 – Relação de docentes efetivos na UU de Ponta Porã em 2021.

	Servidor	Curso	RT* (horas)	Titulação Atual	TE* (anos)
01	Fábio M. da Costa	Ciências Contábeis	TIDE*/40	Mestrado	11
02	Valdir A. Balbinoto	Ciências Contábeis	TIDE/40	Doutorado	16
03	Carlos Jaelso A. Chaves	Ciências Contábeis	TIDE/40	Doutorado	11
04	Otávio José Neto Santos	Ciências Contábeis	TIDE/40	Doutorado	15
05	Claudio Soerger Zaro	Ciências Contábeis	TIDE/40	Doutorado	06
06	Rosenery L. Lourenço	Ciências Contábeis	TIDE/40	Doutorado	10
07	Adriana Rochas De C. Fruguli Moreira	Ciências Contábeis	TIDE/40	Doutorado	23
08	Rodrigo Silveira Amêndola	Ciências Contábeis	TIDE/40	Mestrado	05
09	Marco Aurélio Perroni Pires	Administração	TIDE/40	Doutorado	25
10	Carlos Otávio Zamberlan	Administração	TIDE/40	Doutorado	15
11	Cecília Luci Rodrigues	Administração	TIDE/40	Doutorado	14
12	Ernani Carpenedo Busanelo	Administração	TIDE/40	Doutorado	10
13	Juliana Mayumi Nishi	Administração	40	Doutorado	05
14	Moisés Centenaro	Administração	TIDE/40	Doutorado	18
15	Jorceli de Barros Chaparro	Administração	20	Mestrado	03
16	Noellen Silva Amorim Fauser	Administração	20	Mestrado	05
17	Jonattan Rodriguez Castelli	Ciências Econômicas	40	Doutorado	03
18	Eliana Lamberti	Ciências Econômicas	TIDE/40	Doutorado	17
19	Giovane Silveira da Silveira	Ciências Econômicas	TIDE/40	Doutorado	15
20	Láís Fernanda de Azevedo	Ciências Econômicas	40	Doutorado	04
21	Oz Chovghi Iazdi	Ciências Econômicas	40	Doutorado	02
22	Rosele Marques Vieira	Ciências Ecnômicas	TIDE/40	Doutorado	16
23	Victor Azambuja Gama	Ciências Econômicas	TIDE/40	Doutorado	06
24	Claudia Maria Sonaglio	Ciências Econômicas	TIDE/40	Doutorado	15
25	Francis Régis Gonçalves Mendes Barbosa	Ciências Econômicas	TIDE/40	Mestrado	08

Fonte: UU de Ponta Porã/UEMS, 2021.

RT*= Regime de Trabalho, TE*= Tempo de exercício na Unidade (por ano), TIDE*= Tempo Integral Dedicção Exclusiva.

Quadro 02 – Relação de docentes contratados na UU de Ponta Porã em 2021.

	Servidor	Curso	RT* (horas)	Titulação Atual	TE* (anos)
01	Alexandre Luís Gonzaga	Ciências Contábeis	26	Doutorado	03
2	Ananias Francisco dos Santos	Ciências Contábeis	24	Mestrado	02
3	Cleber José De Oliveira	Ciências Contábeis	20	Doutorado	08
4	Gisele Alves Soares Rocha	Ciências Contábeis	32	Mestrado	03
5	Ivan Clementino de Souza	Ciências Contábeis	16	Doutorado	01
6	Lysian Carolina Valdes	Ciências Contábeis	16	Mestrado	01
7	Ricardo Bom Fim Cruz	Ciências Contábeis	20	Mestrado	11
8	Viviane Asanuma Paulino	Ciências Contábeis	16	Mestrado	01
9	Fernanda Évilin De J. F. Lima	Ciências Contábeis	20	Mestrado	04
10	Romildo Camargo Martins	Administração	30	Mestrado	06
11	Michel Decian Carvalho	Administração	14	Mestrado	02
12	Adrielli Santos de Santanna	Ciências Econômicas	08	Mestrado	01
13	Bruna Maria O. Benites Ferreira Barone	Ciências Econômicas	20	Mestrado	06
14	Daiane Pereira de Souza	Ciências Econômicas	08	Mestrado	02
15	Elisangela Batista da Silva	Ciências Econômicas	16	Mestrado	01
16	Raul Augusto Cunha	Ciências Econômicas	34	Mestrado	03
17	Ricardo Guimarães de Queiroz	Ciências Econômicas	16	Mestrado	03
18	Claudia Vera da Silveira	Ciências Econômicas	16	Mestrado	02

Fonte: UU de Ponta Porã/UEMS, 2021.

RT*= Regime de Trabalho, TE*= Tempo de exercício na Unidade (por ano).

Os Quadros 03, 04 e 05, a seguir, elencam os TNS, ATNM e servidores em cargos comissionados por cargo, grau e área de escolaridade e tempo de exercício.

Quadro 03 – Relação de servidores TNS da UU de Ponta Porã em 2021.

Servidor	Cargo	Grau de Escolaridade	Área de Escolaridade	TE* (anos)	
01	Estevão Domingo Copérnico Satti	Secretário Acadêmico	Mestrado	Administração	23

Fonte: UU de Ponta Porã /UEMS, 2021.

TE*= Tempo de exercício na Unidade (por ano).

Quadro 04 – Relação de ATNM da UU de Ponta Porã em 2021.

Servidor	Cargo/Lotação	Grau de Escolaridade	Área de Escolaridade	TE* (anos)	
01	Alessandra de Freitas	Biblioteca	Mestrado	Direito	15
02	Celso Giovany M. Mylani	Técnica de Laboratório Informática	Especialista	C. da Computação	15
03	Edson Ferreira	Assistente Administrativo	Ensino Médio	N/A	15
04	Myriam Laura L. Ibars	Assistente Administrativa	Especialista	Administração	07
05	Kelly Fernandes Portilho	Assistente Administrativa	Graduado	Fisioterapia	14
06	Marco Vinícius Ribeiro Azambuja	Assistente Administrativo	Especialista	Economia	11

Fonte: UU de Ponta Porã /UEMS, 2021.

TE*= Tempo de exercício na Unidade (por ano), N/A = não se aplica.

Quadro 05 – Relação de servidores em cargos comissionados da UU de Ponta Porã em 2021.

Servidor	Cargo/Lotação	Grau de Escolaridade	Área de Escolaridade	TE* (anos)
01	Victor Azambuja Gama	Doutorado	Economia	06
02	Rosenery Loureiro Lourenço	Doutorado	Ciências Contábeis	10
03	Jonattan Rodriguez Castelli	Doutorado	Economia	02
04	Carlos Jaelso A. Chaves	Doutorado	Ciências Contábeis	11
05	Moisés Centenaro	Doutorado	Administração	18
06	Lais Fernanda de Azevedo	Doutorado	Economia	04
07	Eliana Lamberti	Doutorado	Economia	17
08	Otávio José Neto Tinoco Neves dos Santos	Doutorado	Matemática	15
09	Jorceli de Barros Chaparro	Mestrado	Administração	03

Fonte: UU de Ponta Porã /UEMS, 2021.

TE*= Tempo de exercício na Unidade, por ano.

Quadro 06 – Relação de prestadores de serviço terceirizado da UU de Ponta Porã em 2021.

Servidor	Cargo/Lotação	Empresa/Origem	Terceirizado ou Cedido
01	Angelia Laurindo de Oliveira	Guatós	Terceirizado
02	Eduardo Laurindo de Oliveira	Guatós	Terceirizado

Fonte: UU de Ponta Porã /UEMS, 2021.

4.2. Breve descrição e principais mudanças ocorridas no corpo docente e técnico no ano de 2021

No ano de 2021 a gerência era ocupada pela professora Dra. Lais Fernanda de Azevedo, que foi substituída pelo professor Dr. Jonattan Rodriguez Castelli, a partir de abril. Durante o período, foi cedida para a Escola de Governo do MS a professora Dra. Claudia

Maria Sonaglio, do curso de Ciências Econômicas. O professor Francis Régis Gonçalves Mendes Barbosa, do curso de Ciências Econômicas está no quarto ano de doutoramento pela Universidade Estadual do Oeste do Paraná, no Programa de Pós-Graduação em Desenvolvimento Regional e Agronegócio.

5 INFRAESTRUTURA

A UU de Ponta Porã existe desde a criação da UEMS em 1993 e desde 2008 divide o campus junto da Universidade Federal de Mato Grosso do Sul (UFMS), cujo comodato é válido até maio de 2022. O prédio é localizado na Rodovia BR463 no KM 4,5. Nesse sentido, a gerência da Unidade junto da Reitoria, governo do Estado e prefeitura Municipal vem, desde o início de 2020, negociando a transferência das instalações da UEMS para um ambiente nas proximidades do centro da cidade. De modo que no dia 14/01/2022 foi aprovada em reunião do colegiado consultivo da unidade a transferência da UEMS para o local onde fica atualmente a E.E. João Brembatti Calvoso, compartilhando o espaço com a supracitada escola. Objetiva-se iniciar a transferência gradual da UEMS a partir do segundo semestre de 2022. Além disso, definiu-se pela construção de um bloco da UEMS junto à E.E. João Brembatti Calvoso, onde funcionarão os setores administrativos da UU. Atualmente, a UU de Ponta Porã conta com um bloco predial onde funcionam as graduações e os setores administrativos.

A Unidade conta com 12 salas de aula, biblioteca, laboratório de informática com equipamentos para web conferências, salas de professores e de coordenadores em ambientes separados, sala de reunião e uma sala de estudos. Nos tópicos a seguir, é possível observar as melhorias, reformas e reparos realizados no ano de 2021, bem como a relação/quantidade geral dos itens, laboratórios, biblioteca e acessibilidade.

5.1 Principais obras de construção, reformas e reparos realizados em 2021

Ao longo do ano de 2021 foram realizados reformas e reparos na manutenção predial da UU de Ponta Porã. Foram ações voltadas para melhorias da Unidade com objetivo de

garantir condições estruturais para o contínuo funcionamento da Universidade e a segurança de todos os usuários. O Quadro 06, abaixo, revela o conjunto de ações concluídas durante o período.

Quadro 07 – Principais obras de construção, reformas e reparos realizados na UU de Ponta Porã em 2021.

Objeto	Valor (R\$)	Origem recurso	Ação		
			C	P	I
Manutenção de Bebedouros	480,00	Repasse	X		
Conserto de Vazamentos nos Banheiros da Unidade e troca de torneiras	580,00	Repasse	X		
Reposição de carga de extintores	560,00	Repasse	X		

Fonte: UU de Ponta Porã /UEMS, 2021.

*Ações divididas em três categorias: C – Corretiva; P – Preventiva; I – Investimento (admite-se como ações de investimento toda a aquisição de equipamentos que contribuem para a expansão das atividades de ensino, pesquisa e extensão).

Foi realizado o conserto de vazamento nos banheiros e a manutenção dos bebedouros, com troca de filtro. Além disso, fez-se a recarga dos extintores da unidade. No tocante à reorganização do espaço, organizou-se o banheiro do primeiro andar destinado a pessoas com deficiência, o qual estava fora de uso.

Figura 01 – Imagens das principais alterações/investimentos realizados na UU. a) conserto de vazamentos nos banheiros; b)manutenção do banheiro para portadores com deficiência.

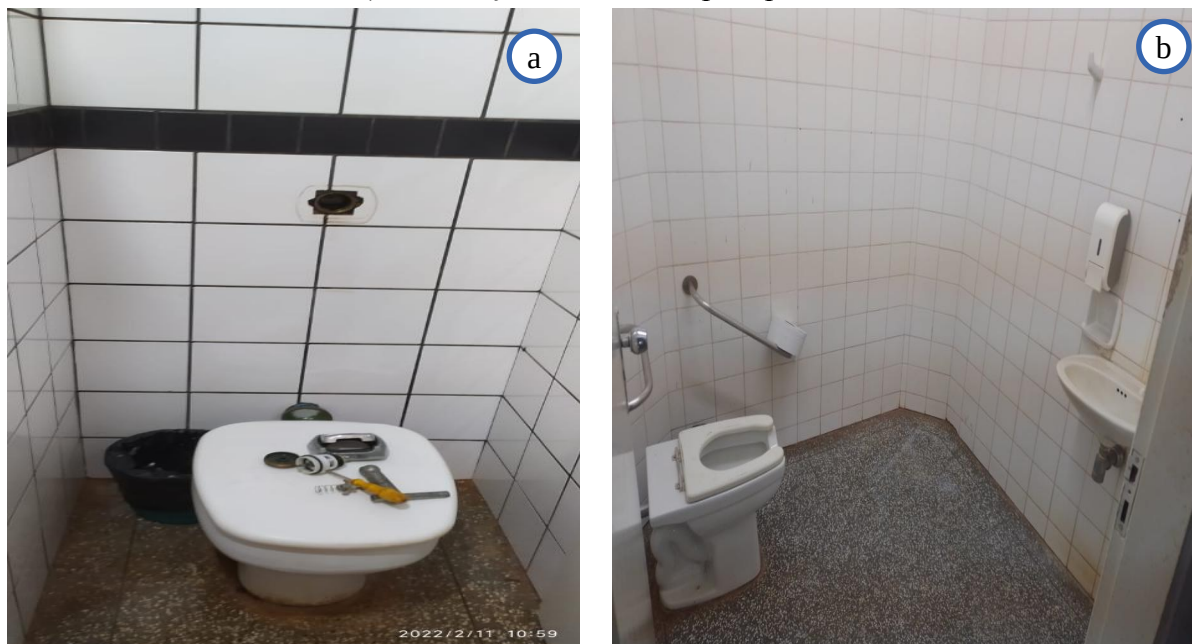

Fonte: UU de Ponta Porã/UEMS, 2021.

5.2 Aquisição, reparos e manutenção de móveis e equipamentos

Neste subtópico, apresentam-se as aquisições, reparos e manutenções ocorridas no ano e que estão associadas a uma lista de itens gerais da infraestrutura da UU de Ponta Porã.

- Manutenção de 01 (um) ar-condicionado, da sala da coordenação da administração.
- Recarga dos extintores da unidade.

5.3 Identificação dos laboratórios

A UU de Ponta Porã dispõe de 02 (dois) laboratórios de informática (Quadro 08), um destinado aos alunos de graduação e pós-graduação (Figura 02), com 24 computadores e com capacidade para 48 alunos. Além deste, a unidade dispõe de um laboratório menor, com 8 (oito) computadores de uso da comunidade acadêmica em geral.

Quadro 08 – Relação de laboratórios específicos em 2021.

Denominação do Laboratório	Área (m ²)	Capacidade (qtd.* pessoas)	Aplicação	Total de Equip.*
Laboratório de Informática	60	48	Aulas expositivas, palestras, oficinas.	24
Laboratório multidisciplinar	18	08	Uso da comunidade acadêmica em geral	08

Fonte: UU de Ponta Porã /UEMS, 2021.

Qtd.* = Quantidade, Equip.* = Equipamentos.

Figura 02 – Laboratório de Informática.



Fonte: UU de Ponta Porã/UEMS, 2021.

5.4 Biblioteca e acervo

A biblioteca da UU de Ponta Porã dispõe de acervos em diversos formatos: livros, folhetos, dissertações, mídias em Cd-rom e periódicos. Atualmente o acervo é composto por 7.486 exemplares (Tabela 01).

A partir de setembro de 2021, a biblioteca passou a operar presencialmente, seguindo o escalonamento definido e de pré-agendamento.

Tabela 01 – Total de volumes de livros, na UU de Ponta Porã por área de conhecimento.

Área de Conhecimento	Total
Agrárias	30
Biológicas	12
Saúde	20
Exatas e da Terra	784
Humanas	904
Ciências Sociais Aplicadas	5.321
Engenharias	20
Linguística, Letras e Artes	328
Multidisciplinar	67
Total	7.486

Fonte: PROEC/Divisão de Biblioteca/UEMS, 2021.

5.5 Acessibilidade

A UU de Ponta Porã está equipada com elevador de passageiro e necessita de adaptações de rampas de acesso ao prédio e também nos banheiros.

Figura 03 – Elevador.



Fonte: UU de Ponta Porã/UEMS, 2021.

6 RELAÇÕES INTERINSTITUCIONAIS

Esta seção trata sobre as relações da UU de Ponta Porã com outras organizações públicas da região. Em um primeiro momento, discorre-se sobre as parcerias e os convênios firmados e/ou em execução no período. Na sequência, dispõe-se sobre os principais eventos e ações realizadas tanto no âmbito da UU quanto em âmbito externo.

6.1 Parcerias e convênios firmados e/ou em execução em 2021

A UU de Ponta Porã continuou a retomada das parcerias com a Prefeitura Municipal, que, por meio de parcerias e convênios, vem fornecendo não apenas serviços essenciais, como o de jardinagem, mas também na organização de eventos, elaboração de políticas públicas e investimentos para o desenvolvimento do município de Ponta Porã. Em 2021, deu-se continuidade ao compromisso de cooperação como também a construção em conjunto um projeto que reivindica a UEMS como agente principal de governança do Parque Tecnológico Internacional de Ponta Porã (PTIn).

O PTIn de Ponta Porã, foi idealizado em 2013, por instituições públicas e privadas, Universidade Estadual de Mato Grosso do Sul (UEMS), Universidade Federal do Mato Grosso do Sul (UFMS), Serviço de Apoio às Micro e Pequenas Empresas (SEBRAE/MS); Prefeitura de Ponta Porã, Federação da Agricultura e Pecuária do Estado de Mato Grosso do Sul (FAMASUL), Federação das Indústrias do Estado Mato Grosso do Sul (FIEMS), Federação do Comércio de Bens, Serviços e Turismo do Estado de Mato Grosso do Sul (FECOMÉRCIO), Empresa Brasileira de Pesquisa Agropecuária (EMBRAPA), Fundação de Apoio ao Desenvolvimento do Ensino, Ciência e Tecnologia do Estado de Mato Grosso do Sul (FUNDECT), Governo do Estado de Mato Grosso, cujas ações vão desde a construção até a operacionalização do projeto.

Sua missão é a de promover o desenvolvimento territorial e a inovação tecnológica para a transformação da realidade por meio de suas potencialidades, na Região de Fronteira do Estado de Mato Grosso do Sul, gerando o desenvolvimento socioeconômico e científico, visando sobretudo o bem-estar humano de forma sustentável. No tocante a esse projeto, houve

ainda a participação de integrantes da UEMS de Ponta Porã a uma viagem técnica para conhecer os parques tecnológicos de Piracicaba e de Campinas, com a participação das professoras Laís Fernanda de Azevedo e Eliana Lamberti, representando a UU/PP.

Afora o projeto do PTIn, a Gerência da UEMS se aproximou da Secretaria Municipal de Educação e passou a integrar a Comissão Municipal para o Plano Municipal de Educação, assim como o Fórum Municipal de Educação. O objetivo desses espaços é a avaliação e elaboração do Plano Municipal de Educação para Ponta Porã. Inicialmente, realizou-se uma coleta de dados sobre as condições do ensino da UEMS na cidade, tanto sobre a graduação e a pós-graduação, a fim de avaliar os efeitos do Plano Municipal de Educação de 2014. As informações coletadas foram compiladas pela Secretaria Municipal de Educação em um relatório e serão apresentados à sociedade Ponta Poranense em abril de 2022. De modo que, a etapa posterior dessa atividade será pensar em propostas de melhorias para a educação do município.

O Quadro 09 apresenta as principais parcerias e convênios firmados no ano de 2021 na UU de Ponta Porã.

Quadro 09 – Principais parcerias e convênios firmados e/ou em execução pela UU de Ponta Porã em 2021.

Parcerias e Convênios	Prazo do Convênio	Público-alvo	Impactos Esperados
Serviço de Jardinagem da prefeitura	1 ano	Comunidade Acadêmica	Manutenção do entorno da unidade universitária
Parque Tecnológico Internacional de Ponta Porã (PTIn)	Indeterminado	Comunidade Acadêmica, Prefeitura e Setor Produtivo do município	Propiciar a aproximação entre setores público, privado e UEMS para desenvolvimento tecnológico e produtivo da região.
Elaboração do Plano Municipal de Educação de Ponta Porã, parceria com a Secretaria Municipal de Educação	2 anos	Secretaria Municipal de Educação e Instituições de Educação de Ponta Porã	Espera-se que com os dados levantados, possa-se elaborar um plano municipal capaz de melhorar as condições de ensino em Ponta Porã e da inserção da UEMS no município.

Fonte: UU de Ponta Porã/UEMS, 2021.

Figura 04 – Reuniões com a Secretaria Municipal de Educação e com o Fórum Municipal de Educação de Municipal de Ponta Porã.



Fonte: UU de Ponta Porã/UEMS, 2021.

6.2 Principais ações e eventos que ocorreram no ano de 2021

O Quadro 10 apresenta as principais ações e eventos que ocorreram na Unidade, no ano de 2021.

Quadro 10 – Principais ações e eventos realizados na UU de Ponta Porã em 2021.

Ações e Eventos	Total de Part.*	Público-alvo	Justificativa/Motivação
Palestra “Início da Jornada da Carreira em Finanças”, ministrada pelo professor Marcelo Desterro. <i>(On-line)</i>	400	Comunidade Acadêmica	Palestra realizada como atividade do PROINCA da UEMS UU/PP.
Palestra “A atualidade dos clássicos do desenvolvimento”, com a professora Fernanda Cardoso (UFABC), organizada pelos docentes Laís Fernanda de Azevedo e Oz Iazdi. <i>(On-line)</i>	200	Comunidade Acadêmica	Palestra de encerramento da disciplina Teorias do Desenvolvimento Econômico, do PPGDRS/UEMS.
I Seminário Internacional Organização, Governo e Sociedade: Desafios e perspectivas. <i>(On-line)</i>	200	Acadêmicos de Graduação e Pós-Graduação	Evento oriundo do GP OGS do PPGDRS, com a finalidade de ampliar a discussão realizada nele e apresentar seus resultados de pesquisa.
Apoio ao I Seminário Integrado Cidades e Destinos Inteligentes e Criativos: Desafio interdisciplinares, do Curso de Turismo. <i>(On-line)</i>	450	Acadêmicos de Graduação	Evento oriundo do GP GESTHOS, do curso de Turismo, com a finalidade de ampliar a discussão realizada nele e apresentar seus resultados de pesquisa.
XVIII Semana Acadêmica integrada ADM (Maracaju e Ponta Porã): Desafios da Gestão e o Desenvolvimento Territorial em Tempos de Crise. <i>(On-line)</i>	400	Acadêmicos de Graduação	Evento com o objetivo de trazer aos discentes acesso a novos temas e a interação entre o conhecimento científico e a prática do mercado de trabalho.
Semana do Economista, entre 09 e 13 de agosto/2021, com as palestras “Valuation”, ministrada pelo professor Marcelo Desterro, e “Novo Padrão de Acumulação e o Papel da Amazônia”, ministrada pelo professor Giliad Souza da Silva. Organizado pelos professores Jonattan Rodriguez Castelli e Oz Solon Chovhgi Iazdi. <i>(On-line)</i>	200	Comunidade Acadêmica	Evento realizado em comemoração ao Dia do Economista.

Fonte: UU de Ponta Porã /UEMS, 2021.

Part*= Participantes.

Figura 05 – Eventos Realizados na UU de Ponta Porã em 2021.

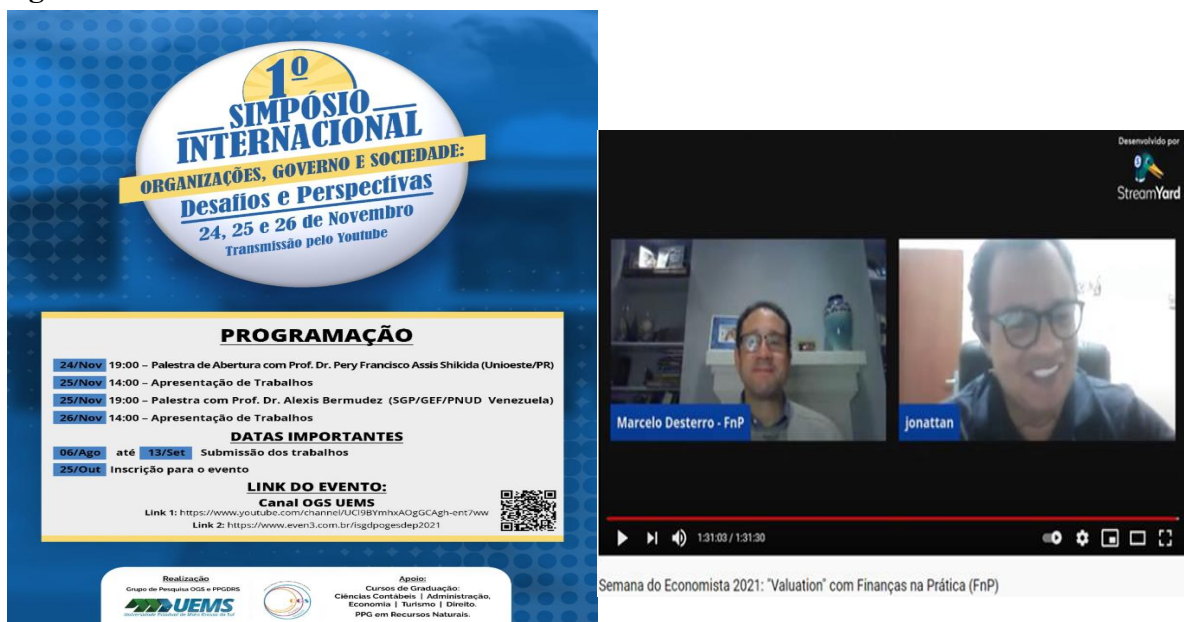

1º SIMPÓSIO INTERNACIONAL
ORGANIZAÇÕES, GOVERNO E SOCIEDADE:
Desafios e Perspectivas
24, 25 e 26 de Novembro
Transmissão pelo Youtube

PROGRAMAÇÃO

- 24/Nov 19:00 – Palestra de Abertura com Prof. Dr. Pery Francisco Assis Shikida (Unioeste/PR)
- 25/Nov 14:00 – Apresentação de Trabalhos
- 25/Nov 19:00 – Palestra com Prof. Dr. Alexis Bermudez (SGP/GEF/PNUD Venezuela)
- 26/Nov 14:00 – Apresentação de Trabalhos

DATAS IMPORTANTES

- 06/Ago até 13/Set Submissão dos trabalhos
- 25/Out Inscrição para o evento

LINK DO EVENTO:
Canal OGS UEMS
Link 1: <https://www.youtube.com/channel/UCj39YmXAOgSCAgH-ent7ww>
Link 2: <https://www.event3.com.br/fsigdpoesdep2021>

Realização: Grupo de Pesquisa OGS e PPGORS
Apoio: Cursos de Graduação: Ciências Contábeis | Administração, Economia | Turismo | Direito | PPG em Recursos Naturais.

Desenvolvido por StreamYard

Marcelo Desterro - FnP | Jonattan

1:31:03 / 1:31:30

Semana do Economista 2021: "Valuation" com Finanças na Prática (FnP)



FERNANDA CARDOSO
(UFABC)

08 JUL 19H (MS)

A ATUALIDADE DOS CLÁSSICOS DO DESENVOLVIMENTO

TRANSMISSÃO ONLINE
ACESSE: [HTTPS://WWW.YOUTUBE.COM/WATCH?V=V902j1TIZDQ](https://www.youtube.com/watch?v=V902j1TIZDQ)

0:09 / 1:26:39

UEMS Universidade Estadual de Mato Grosso do Sul

A atualidade dos clássicos do desenvolvimento - Fernanda Cardoso (UFABC) - Editado.

Fonte: UU de Ponta Porã /UEMS, 2021.

O Quadro 11 sintetiza as palestras e seminários realizados pelos cursos da Unidade, bem como a participação dos docentes e discentes em eventos externos à UEMS

Quadro 11 – Principais ações e eventos que contaram com a presença de representantes da UEMS da UU de Ponta Porã em 2021.

Evento	Total de Part.*	Público-alvo	Local	Justificativa/Motivação
Mesa Redonda na Semana de Ciência e Tecnologia (C&T) do IFMS, participação do prof. Carlos Buesa Buson (PPGDRS/UEMS). <i>(On-line)</i>	200	Comunidade Acadêmica de Graduação e Pós-Graduação	Ponta Porã/MS	Convite feito pelo IFMS/Ponta Porã
Palestra “Cultivo de Erva Mate no Mato Grosso do Sul: uma análise histórica, presente e futura”, ministrada pelo professor Moisés Centenaro (PPGDRS) no 4º Congresso Nacional da Erva-Mate (CONAMATE). <i>(On-line)</i>	400	Comunidade Acadêmica e produtores de Erva Mate	Online	Convite feito pela CONAMATE
Palestra “COVID19 - Contabilidade em tempos de pandemia,” ministrada pelo prof. Dr. Cláudio Soerger Zaro. <i>(On-line)</i>	50	Universidade Federal da Grande Dourados	Dourados	Convite feito pela UFGD
Palestra “Impacto da COVID-19 nas empresas de serviços contábeis”, contou com a participação do prof. Dr. Cláudio Soerger Zaro. <i>(On-line)</i>	50	Universidade Federal da Grande Dourados	Dourados	Convite feito pela UFGD
Palestra “Planejamento Público: da esfera federal para a esfera local” ministrada pela professora Dra. Eliana Lamberti. <i>(On-line)</i>	100	Universidade Federal do Estado do Rio de Janeiro (UNIRIO.)	Rio de Janeiro	Aula Pública promovida pela UNIRIO
Palestra “Inteligência na Tomada de Decisão e Agronegócio: um estudo ee caso no setor da pecuária”, ministrada por Fernando Maia da Mota - Gestor/Proprietário - BOV BI. <i>(On-line)</i>	50	Bov BI - Business Intelligence para seu Agronegócio	Ponta Porã	Palestra Ministrada na Disciplina de Competência Negocial e Processo Decisório

Fonte: UU de Ponta Porã /UEMS, 2021.

Part*= Participantes.

7 MEDIDAS INSTITUCIONAIS DE CONTROLE E COMBATE A PANDEMIA

Diante do cenário distinto vivenciado por toda a comunidade acadêmica frente a pandemia do novo Corona vírus (COVID-19), é fundamental considerar a sequência de itens

relacionados a seguir para a descrição das ações desenvolvidas pela UU de Ponta Porã neste contexto.

7.1 Breve apresentação da evolução da pandemia no município

O município de Ponta Porã registrou o primeiro caso da COVID-19 em 21 de março de 2020. No início da pandemia o número de casos na cidade caminhou bem lentamente, o segundo caso foi registrado apenas em abril. Em maio, a cidade registrava 15 casos positivos e nenhum óbito, que veio a ocorrer em junho. As últimas divulgadas no Boletim Epidemiológico de novembro de 2021, apontou que Ponta Porã possuía 10.134 casos confirmados, 9.801 casos recuperados e 333 óbitos.

A partir de setembro de 2021 as atividades administrativas e docentes voltaram a ser presenciais, de forma escalonada. Enquanto as aulas permaneceram remotas até a presente data.

No município as aulas presenciais dos colégios públicos e privados voltaram no dia 02 de julho. Já a fronteira entre Ponta Porã e Pedro Juan Caballero seguiu aberta e não ocorreram mais situações de *lockdown* do comércio local.

A campanha de vacinação municipal recebeu 185.944 doses, sendo 25.995 unidades da CoronaVac, 36.400 da AstraZeneca, 47.204 da Pfizer e 76.345 da Janssen. Ao todo foram aplicadas 169.197 doses no município, contando com um estoque de 24.174 doses.

7.2 Participação de comitês ou de grupos de trabalho

A Unidade de Ponta Porã, possui um comitê local de Biossegurança, cuja responsabilidade é o de apresentar as orientações para o funcionamento e desenvolvimento de atividades presenciais na unidade, considerando o público circulante e a natureza das atividades desenvolvidas em cada setor. O Comitê é composto pelos servidores e acadêmicos:

- Jonattan Rodriguez Castelli (Gerente de Unidade);
- Fabio Miguel da Costa (Docente de Ciências Contábeis);
- Juliana Nishi (Docente de Administração);

- Alessandra de Freitas (Técnica Administrativa);
- Mateus Ribeiro (Discente de Ciências Econômicas);
- Vergínia Miranda (Discente de Ciências Contábeis).

A unidade operou até setembro de 2021 com atividades docentes e administrativas de maneira remota, evitando todo e qualquer tipo de aglomeração na unidade. Após esse período, retomaram-se as atividades presenciais (com exceção das aulas), adotando-se um esquema de escalonamento para a atuação dos servidores.

7.3 Parcerias da unidade

Buscando suprir algumas das dificuldades do acesso dos acadêmicos às atividades remotas para o cumprimento do ano letivo 2021, a UU de Ponta Porã decidiu pela abertura do laboratório de informática com acesso à internet wi-fi para o uso daqueles discentes cujas condições de conexão às redes de internet são limitadas ou inexistentes.

Tento em vista que a localidade da UU de Ponta Porã é fora da cidade e considerando a circulação limitada de transporte público até a UEMS, fez-se um acordo de parceria para o uso do laboratório de informática da Escola Estadual Mendes Gonçalves, endereçada no centro de Ponta Porã, na Av. Tiradentes, n. 186, sob a direção da professora Mauren Vanessa Lourenço Souto. O Laboratório de informática da E. E. Mendes Gonçalves conta com cerca de 15 computadores devidamente em funcionamento. Sendo que apenas 04 (quatro) deles possuem o sistema operacional da *Microsoft Windows* e os demais contam com o sistema operacional *Linux*. Devido ao decreto municipal e as ordens de biossegurança já estabelecidas pela direção do colégio, apenas 08 (oito) indivíduos podem utilizar a sala simultaneamente.

7.4 Doações

Durante o ano de 2021 a Unidade de Ponta Porã, organizou uma campanha solidária de arrecadação de alimentos, roupas e brinquedos, os quais foram doados para o projeto social

“Nós Servimos”, que atende pessoas em situação de vulnerabilidade e moradores em condição de rua.

Além disso, fez-se a doação de 30 panetones à campanha de arrecadação de final de ano da Associação de Pais e Amigos dos Excepcionais (APAE) de Ponta Porã.

8 DESTAQUES E OUTRAS INFORMAÇÕES RELEVANTES SOBRE A UNIDADE

- ✓ O professor Cláudio Soerger Zaro, com colaboração do professor Carlos Jaelso, ambos do curso de Ciências Contábeis, como parte das atividades do Laboratório de Práticas Contábeis deu continuidade ao seu projeto “Educação Financeira e Orçamento Doméstico diante da crise do COVID19”, em parceria com a Universidade Federal da Grande Dourados (UFGD).

O objetivo da proposta é instrumentar servidores da UEMS e suas famílias com conhecimento básico de educação financeira e orçamento doméstico, para ajustar seus gastos e controles durante a pandemia, garantindo maior qualidade de vida. Todo o projeto é realizado com o objetivo de divulgação de informações sobre educação financeira. Participam do projeto acadêmicos de contabilidade, psicologia, história e letras da UEMS, UFGD, Unime e Universidade Cruzeiro dos Sul, promovendo uma ação interdisciplinar e interinstitucional. O conteúdo pode ser acessado pelos canais: Facebook: <https://www.facebook.com/Educação-Financeira-113724690447076> .

Os vídeos produzidos nessa atividade são divulgados no canal de youtube da universidade (<https://www.youtube.com/user/UEMSimprensa>) e no canal noções de finanças pessoais (https://www.youtube.com/channel/UC4GkwLW77Kaq1_xqYQpNPjg) para aumentar o alcance entre o público interno e interessado na universidade.

Essa atividade, rendeu convites para a participação em palestras e mesas redondas. O professor Carlos proferiu a palestra “Educação Financeira: Investimento para a vida” na XVI Semana Agrônômica de Cassilândia e IX Semana de Pesquisa da Pós-Graduação. Ademais, foi convidado pela PRODHS para uma apresentação sobre preparação para a aposentadoria aos servidores da UEMS;

- ✓ Participação do professor Cláudio na mesa redonda “Empresas! Financiamento ou Parcelamento Tributário?” do evento XI Simpósio de Contabilidade e Finanças da UFGD, juntamente com o professor Amaury José Rezende;

Figura 06 – Projeto de Extensão “Educação Financeira e Orçamento Doméstico diante da crise do COVID19”.

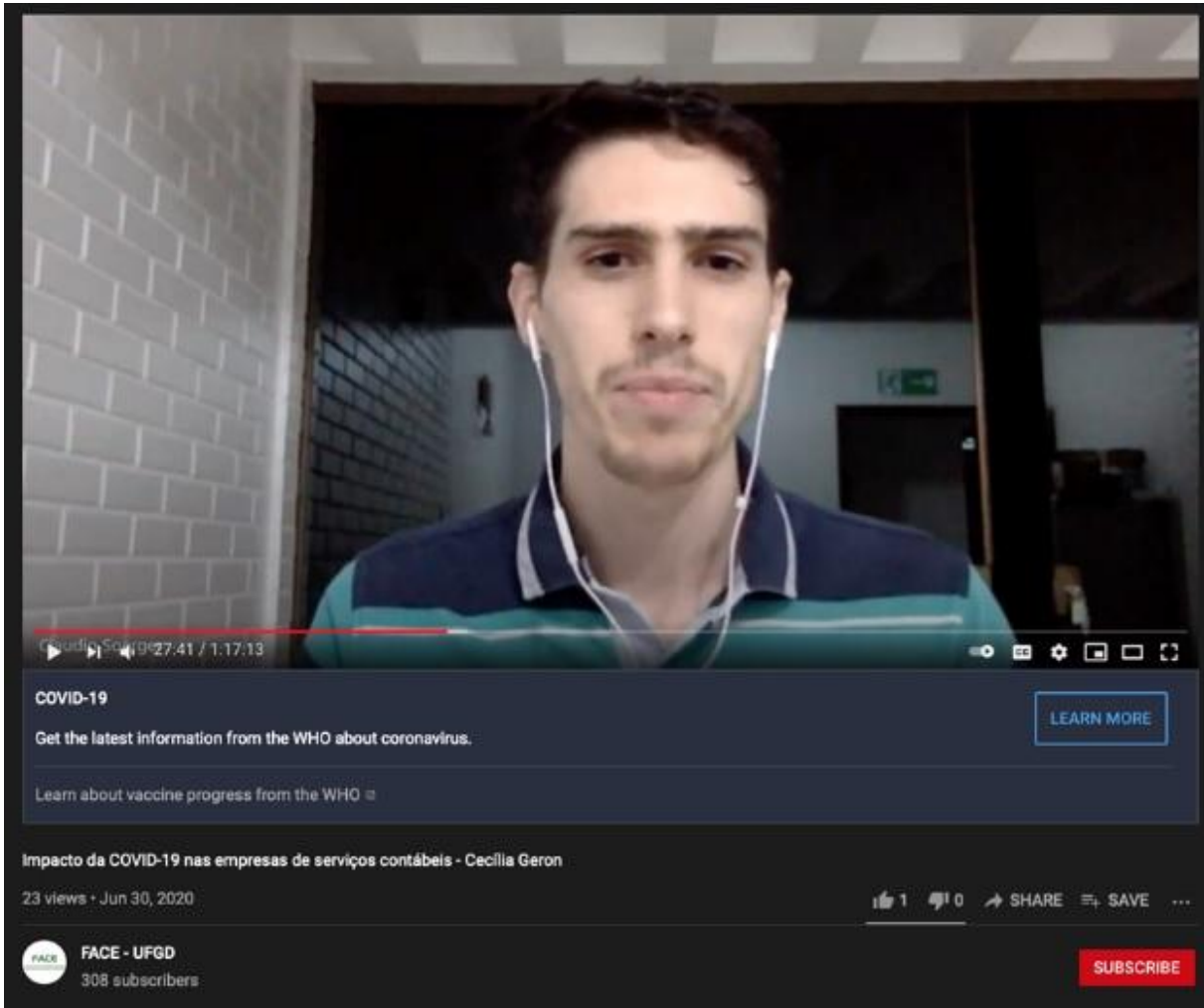

Fonte: UU de Ponta Porã /UEMS, 2021.

- ✓ O professor Cláudio também tem se envolvido em atividades de pesquisa, com aceite para a publicação de dois artigos em periódicos internacionais: 1) “Voluntary adoption of integrated reporting, effective legal system, and the cost of equity”, na Corporate Governance (Bradford); 2) Do Emerging markets sustainability indexes translate what they are supposed to?, na International Journal of Development Research. Além disso, o supracitado professor está envolvido em pesquisa em desenvolvimento em grupo de pesquisadores que envolve, UNB, USP, UFGD e Ca Foscari. Por fim, em congressos científicos, o professor Cláudio submeteu e teve aprovado 4 artigos no American Accounting Association Annual Meeting, 1 artigo na VII Conferência SulAmericana de Contabilidade Ambiental, 2 artigos no XI Simpósio de Contabilidade e Finanças da UFGD e 2 no evento VII ENEPEX e XI EPEX da UEMS;
- ✓ O curso de Ciências Contábeis realizou o projeto de extensão “Oficina Jornada das Profissões da UEMS” (Figura 07), coordenado pela professora Adriana Rochas de Carvalho e contando com a colaboração de 16 docentes de diversos cursos da UEMS, 01(um) técnica e 08 (oito) discentes. Este projeto objetiva apresentar os cursos de graduação e perfis profissionais, oferecidos na Universidade Estadual de Mato Grosso do Sul, aos alunos de ensino médio. Tal proposta visa servir de porta de entrada para os cursos de graduação da UEMS; dar aos alunos uma visão geral da oferta de cursos dentro das temáticas de cada módulo, que proporcione uma visão integral do potencial à disposição para a sua formação profissional. Preparar os alunos para a escolha das mais variadas profissões, visando assertividade na sua formação profissional e vocacional. Também almeja reduzir a evasão dos cursos de graduação. A realização se deu por visitas às escolas e lives apresentando as profissões e cursos;

Figura 07 – Fotos do Projeto de extensão “Oficina Jornada das Profissões da UEMS”.



Fonte: UU de Ponta Porã /UEMS, 2021.

- ✓ Destaca-se, ainda, o Projeto de Ensino “Pesquisa em Contabilidade: elaboração de artigos para eventos científicos”, coordenado pelo professor Carlos Jaelso A. Chaves e tendo a colaboração dos docentes Cláudio Soeger Zaro, Fábio Miguel G. da Costa, Rosenery L. Lourenço, Valdir Antônio Balbino e participação de 11 discentes. Os resultados foram publicados no ENEPEX 2021 (07 resumos), no Simpósio Internacional do Grupo de Pesquisa Organização, Governo e Sociedade (um resumo expandido), no Simpósio de Engenharia de Produção SIMPEP 2021 (um artigo completo) e um artigo na Revista AOS -Amazônia, Organizações e Sustentabilidade (B3);
- ✓ No ano de 2021, teve-se a continuidade do projeto de extensão da professora Dra. Eliana Lamberti, do curso de ciências Econômicas, conduzido pelo acadêmico Mateus Junio, criou um boletim informativo de toda a Unidade de Ponta Porã. O trabalho criou uma identidade que representasse os três cursos aqui oferecidos e divulgará periodicamente as atividades realizadas e textos produzidos por docentes e discentes dos cursos;

Figura 08 – Logo do Projeto de Extensão “Boletim Informativo de Administração, Ciências Contábeis e Economia”.



Fonte: UU de Ponta Porã /UEMS, 2021.

- ✓ O curso de ciências econômicas ainda teve destaques na produção acadêmica de seus docentes. O professor Giovane Silveira da Silveira participou de coletânea “Saúde, Educação e Políticas Públicas”, lançado pelo PPGG da UFGD, com o capítulo “A participação do programa bolsa família na produção do espaço fronteiriço no município de Ponta Porã em Mato Grosso do Sul”. O professor Giovane também participou do e-book “Cartografias e representações: compêndio da produção do PPGG-UFGD de 2017 a 2020”, publicado pela Total Books. A respeito da atuação do professor Giovane, deve-se destacar o projeto de extensão “Cartografia temática de dados socioeconômicos”, no qual disponibiliza no Youtube o conteúdo de pesquisa de três bolsistas PIBEX – Emyko Barbosa Todaka, Amanda Dourisboure Muzzi e Marcos Nobumytsu Barbosa Todaka;

- ✓ O professor Oz Solon Chovghi Iazdi coordenou o projeto de ensino “Preparatório para o CPA-20”, ministrado pelo professor Raul Augusto Cunha; submeteu o artigo “Justiça Organizacional, Instituições e Satisfação no Trabalho: uma análise do setor aéreo”, para a Revista Interface, ainda em fase de avaliação; apresentou o artigo “Desenvolvimento Exilado: particularidades territoriais e institucionais ao desenvolvimento e à inovação em regiões de fronteira”; e criou, juntamente à professora Laís Fernanda de Azevedo e ao professor Jonattan Rodriguez Castelli, o Grupo de Pesquisa de Instituições, Pensamento Econômico e Democracia (GIPED). O grupo já teve como resultado: 1) o artigo “Aspectos Normativos e Descritivos da Justiça Social e Bem-Estar: o *Homo Economicus* sob uma perspectiva crítica”, no 49º Encontro Nacional de Economia, organizado pela ANPEC; 2) A pesquisa de PIBIC, realizada pelo discente Rainerson Diogo Bilela Araújo sob a orientação do professor Jonattan, intitulado “Aspectos Institucionais da trajetória econômica do estado de Mato Grosso do Sul”; 3) E a professora Laís Fernanda de Azevedo e o professor Jonattan tiveram o artigo “A Distribuição de Renda na Ciência Econômica: Algumas Apreciações Teóricas” aceito para ser publicado na revista Economia em Revista;
- ✓ Participação dos docentes Laís Fernanda de Azevedo, Giovane Silveira da Silveira e Jonattan Rodriguez Castelli na equipe técnica que elaborou o Relatório MS 2020, sob a coordenação da professora Luciana Ferreira;
- ✓ O curso de Administração destacou-se na produção de material cultural e audiovisual, na realização de projetos de extensão e pesquisa, publicação de artigos científicos e submissão de projetos ao Centelha MS;
 - 1) Organização e publicação do e-book Socorros Urgentes;
 - 2) Coordenação do V Festival da Canção da UEMS – no SIGPROJ;
 - 3) Produção e direção do DVD do V Festival da Canção da UEMS – SIGPROJ;
 - 4) Participação no Projeto Qualidade de Vida (solicitado pela PRODHS), com aulas no Youtube da professora Lourdes Stefanelo;

- 5) Projeto de Extensão: interação social do curso de administração com ASCAR – Ação Social Cristã Anjos de Resgate. O objetivo do projeto é o desenvolvimento de habilidades comportamentais e emotivas, além de reforço de aprendizagem, de crianças e jovens da ASCAR;
- 6) Projeto de Pesquisa “Análise das estratégias de vendas utilizadas no centro comercial de Ponta Porã.

✓ Publicação dos artigos:

- 1) “Check-in para as estratégias de treinamento e desenvolvimento dos recepcionistas: estudo de caso do hotel x de Ponta Porã, MS. Autoria: Juliana Mayumi Nishi e Anderson Luiz Terra Fernandes, no Simpósio Sul Mato Grossense de Administração (SIMSAD);
- 2) “Estratégias individuais e organizacionais diante do conflito trabalho-família antes e durante a pandemia da covid-19: estudo de caso de instituição financeira x de Ponta Porã, MS”. Autoria: Juliana Mayumi Nishi e Evelyn Brito Leme, em Simpósio Internacional Organizações, Governo e Sociedade – Desafios e Perspectivas;
- 3) “Análise do grau de inovação na MPEs do Turismo em uma área de fronteira à luz do radar de inovação. Autoria: Josiane da Silva Bezerra, Patrícia Cristina Statella Martins e Juliana Mayumi Nishi, na Revista Acadêmica Observatório de Inovação no Turismo;
- 4) “Reforço à aprendizagem das crianças e jovens da ASCAR por meio do uso de tecnologia”. Autoria: Lucas Thomaz Teixeira de Souza e Juliana Mayumi Nishi; Resumo Expandido no VII ENEPEX e XI EPEX “Desenvolvimento de habilidades comportamentais e emotivas nas crianças e jovens da ASCAR”. Autoria: Jenifer Maiara Aquino Jara e Juliana Mayumi Nishi.

✓ Submissão de 02 (dois) projetos no Centelha MS 2:

- 1) Proposta 1: Extrato de Erva Mate – uma solução criativa e inovativa;
- 2) Proposta 2: Clube de Assinatura de Erva Mate para Tereré.

- ✓ Programa de Pós-Graduação em Desenvolvimento Regional e Sistemas Produtivos (PPGDRS):

Gestão e Planejamento; Prêmios e Visitas Técnicas:

- 1) Seleção Aluno Especial 2021 (13 inscritos, desses 04 submeteram projeto para a seleção regular);
- 2) Seleção Aluno Regular 2021/8ª turma (18 inscritos);
- 3) Construção do Planejamento Estratégico (outubro/2020 a outubro/2021) com apresentação em evento PROPI (VII Seminário de Autoavaliação da Pós-Graduação), julho/2021;
- 4) Reformulação do Regulamento Interno e aprimoramento das normas para concessão de bolsas.

Prêmios recebidos:

- 1) Prêmio Talentos da Pós-Graduação (TAL-PG/UEMS-2021) para a Dissertação Cultura Árabe na Fronteira de Ponta Porã (MS) e Pedro Juan Caballero (PY): Origens, Histórias e Contribuições para o Desenvolvimento Local, de Natália Bogado Balbuena/orientador Fabrício José Missio;
- 2) Prêmio II Inova UEMS com a Dissertação/pesquisa: A Culinária Típica da Fronteira: A Chipa como Fator de Desenvolvimento Local, de Beatriz Dutra dos Santos/orientadora Dores Cristina Grechi;
- 3) 15º Fórum Internacional de Turismo das Cataratas, realizado durante o 16º Festival das Cataratas, em dezembro de 2021. O evento é considerado o maior fórum científico de turismo das Américas e nessa edição ocorreu em formato híbrido (presencial e on-line). Na categoria “Artigos Científicos”, a UEMS ficou em segunda colocação, com o grupo formado pelos docentes Dores Cristina Grechi e Giovane Silveira da Silveira e pelos discentes Danilson Ivandro Gonçalves da Veiga e Fábio Roberto Cordeiro da Silva (que apresentou o trabalho), com “Turismo e Desenvolvimento em Território de Fronteira: aspectos

sobre política, governança e uso de dados”. O trabalho foi resultado da disciplina de Turismo e Desenvolvimento que acontece no PPGDRS.

Visitas técnicas:

- 1) A pesquisadora colombiana Katherin Pérez Mendonza (12/07 a 07/08/2021) realizou Estadia de Investigação Científica junto ao PPGDRS: reuniões para elaboração de convênio entre a UNIGUAJIRA e a UEMS, Visita Técnica na Aldeia de Amambai, apresentação do Projeto “Caminho para os ervais”, análise da realidade econômica local (agronegócio e desenvolvimento regional) e Gravação de material audiovisual, totalizando 40 horas;
- 2) Um grupo de docentes da UEMS e do PPGDRS (profa. Dra. Laís Fernanda e Eliana Lamberti) visitaram o Parque Tecnológico/HUB de Piaracicaba e o Parque Científico e Tecnológico de Campinas (Agência de Inovação/INOVA) em novembro/2021. Essa visita faz parte da construção/proposição do Parque Tecnológico Internacional (PTIN) a ser implementado no município de Ponta Porã.

Figura 09 – Foto da visita técnica ao Parque Tecnológico de Piracicaba.



Fonte: UU de Ponta Porã /UEMS, 2021.

Figura 10 – Foto da Visita Técnica ao Parque Tecnológico de Campinas (INCAMP).



Fonte: UU de Ponta Porã /UEMS, 2021.

REFERÊNCIAS

FUNDTUR-MS. FUNDAÇÃO DE TURISMO DE MATO GROSSO DO SUL. **Ponta Porã: o turismo e a cultura de fronteira.** 2016. Disponível em:<<https://www.turismo.ms.gov.br/ponta-pora-o-turismo-e-a-cultura-de-fronteira/>>. Acesso em: 01.03. 2021.

PREFEITURA MUNICIPAL DE PONTA PORÃ. **Histórico da emancipação político-administrativa de Ponta Porã.** Registros Históricos. 2020. Disponível em:<<https://pontapora.ms.gov.br/v2/sobre-ponta-pora/registros-historicos>>. Acesso em: 01.03. 2021.

UNIVERSIDADE ESTADUAL DE MATO GROSSO DO SUL. **Resolução CEPE –UEMS nº 287,** 27/05/2002. Disponível em:<www.uems.br/legislacao>. Acesso em: 01.03. 2021.

_____. **Deliberação CE/CEPE-UEMS nº.103,** 04/07/2005. Disponível em:<www.uems.br/legislacao>. Acesso em: 01.03. 2021.

_____. **Resolução CEPE –UEMS nº 527,** 15/07/2005. Disponível em:<www.uems.br/legislacao>. Acesso em: 01.03. 2021.

_____. **Deliberação CE/CEPE-UEMS nº.144,** 19/11/2007. Disponível em:<www.uems.br/legislacao>. Acesso em: 01.03. 2021.