

COMITÊ MULTIDISCIPLINAR DE AÇÕES EM URGÊNCIAS E EMERGÊNCIAS EM SAÚDE DA
UNIVERSIDADE ESTADUAL DE MATO GROSSO DO SUL- CAUES/UEMS

PLANO INSTITUCIONAL DE

BIOSEGURANÇA



UNIVERSIDADE ESTADUAL DE MATO GROSSO DO SUL

**COMITÊ MULTIDISCIPLINAR DE AÇÕES DE URGÊNCIAS E
EMERGÊNCIAS EM SAÚDE DA FUNDAÇÃO UNIVERSIDADE
ESTADUAL DE MATO GROSSO DO SUL
(CAUES/UEMS)**

**PLANO DE BIOSSEGURANÇA DA UNIVERSIDADE ESTADUAL
DE MATO GROSSO DO SUL**

Maio/2020

Membros do Comitê:

Celi Corrêa Neres (Vice-Reitora) – Presidente;

Ana Maria da Trindade Rodrigues Rauber (SINTAUEMS)

André Barciela Veras (Docente do Curso de Medicina);

Cassia Barbosa Reis (ADUEMS);

Cibele de Moura Sales (Docente do Curso de Enfermagem);

Diana Figueiredo de Santana Aquino (PRODHS);

Érika Kaneta Ferri (Docente do Curso de Medicina);

Iris Bucker Froes Menin (Docente do Curso de Medicina);

Luciana Ferreira da Silva (PROPPI);

Mirella Ferreira da Cunha Santos (PROE);

Miriam Montenegro de Rosa (PROEC);

Reinaldo Afonso Santos Rodrigues (DCE);

Wilson Brum Trindade Júnior (Docente do Curso de Enfermagem).

Colaboradores:

Alender Max de Souza Moraes

Maria Eugênia Petenuci

Sumário

ATUALIZAÇÕES :	4
1 Apresentação	4
2 Objetivo	6
3 Responsabilidades	7
3.1 Comitê Gerenciamento Geral (CGG)	7
3.2 Comitê local de Biossegurança	8
3.3 Elaboração e atualização do Plano de Biossegurança Local	9
4 Divulgação e Comunicação	10
5 Recomendações Gerais	11
5.1 Distanciamento entre as pessoas	11
5.2 Quanto ao comportamento individual e consciência coletiva	12
5.3 Quanto aos grupos de Risco	13
5.4 Afastamento dos casos positivos ou suspeitos.....	14
5.5. Critério para retorno ao trabalho (casos confirmados de COVID-19)	15
5.6 Quanto ao uso e tipos de Máscaras	15
6 Recomendações por Atividade	16
6.1 Atividades Administrativas.....	16
6.2 Limpeza Geral.....	17
6.3 Cantina.....	19
6.4 Refeitórios.....	19
6.5 Atividades de ensino, pesquisa e extensão	20
6.6 Atendimento ao Público	20
6.7 Eventos	21
6.8 Sala de aula, Laboratórios e bibliotecas	21
7 Mapeamento de ambiente de risco da UNIDADE UNIVERSITÁRIA	22
7.1 Mapeamento de risco conforme o município de localização da UU	23
ANEXO I	0
ANEXO 2	3
REFERÊNCIAS	1

ATUALIZAÇÕES :

- a) Em 9 de julho de 2020: **Mapeamento de risco conforme o município de localização da UU:** a partir do mês de julho o governo do Estado do Mato Grosso do Sul passou a analisar os indicadores e fazer a classificação de risco das cidades e a UEMS passa a adotar essa metodologia. Maiores detalhes nessa sessão correspondente.

Em 27/07/2020:

- a) **Mapeamento de risco conforme o município de localização da UU:** atualização do nome do projeto do Governo do Estado do Mato Grosso do Sul e seu respectivo endereço eletrônico. Maiores detalhes nessa sessão correspondente.
- b) **Diretrizes e orientações para as atividades presenciais:** foram adaptadas de acordo com a classificação de risco fornecida pelo Governo do Estado. Maiores detalhes nessa sessão correspondente.

Em 06/08/2020:

- a) **Afastamento dos casos positivos ou suspeitos:** passa a ser de 10 dias. Maiores detalhes no corpo do documento
- b) **Acrescentados critérios para retorno ao trabalho**

1 APRESENTAÇÃO

A Universidade Estadual de Mato Grosso do Sul (UEMS) possui 15 Unidades Universitárias (UU), distribuídas em todo o Mato Grosso do Sul (MS), nos seguintes municípios: Amambai, Aquidauana, Campo Grande, Cassilândia, Coxim, Dourados, Glória de Dourados, Ivinhema, Jardim, Maracaju, Mundo Novo, Naviraí, Nova Andradina, Paranaíba e Ponta Porã. Desenvolve várias ações contemplando ao tripé ensino, pesquisa e extensão, intimamente conectados a inovação e a internacionalização.

O Plano de Biossegurança da UEMS apresenta as orientações para o funcionamento e desenvolvimento de atividades presenciais nas UU da UEMS, considerando o público circulante e a natureza das atividades desenvolvidas em cada setor. As orientações são organizadas por etapas, considerando a evolução da Pandemia da Covid-19 nos

municípios, nas regiões de Mato Grosso do Sul e no Brasil ao longo do ano, a capacidade hospitalar instalada, a preservação permanente de grupos de risco e as orientações emanadas pela Organização Mundial de Saúde (OMS), Ministério da Saúde, Ministério da Educação, Governo do Estado de Mato Grosso do Sul por meio da Secretaria Estadual de Saúde e Secretarias Municipais de Saúde de cada localidade.

A UEMS está presente em várias regiões do estado do MS, o que gera um alto grau de complexidade. Portanto, as UU da UEMS deverão ser classificadas de acordo com a função e a presença de público externo: Atendimento ao Público Externo, Atendimento ao Público Interno, Ensino- Salas de Aula, Ensino - Laboratórios, Serviços terceirizados (segurança, limpeza, transporte e apoio administrativo), e mudanças no cenário epidemiológico, conforme orientações a seguir e anexos.

2 OBJETIVO

O Plano de Biossegurança da UEMS tem como objetivo orientar o retorno das atividades presenciais das UU, de forma a preservar a saúde de seus colaboradores, corpo docente e discente, Técnicos Administrativos e comunidade externa, frente à disseminação do novo Coronavírus. A biossegurança envolve um conjunto de ações que busca minimizar os riscos inerentes às atividades desenvolvidas em uma instituição que podem ser administrativas, de ensino, pesquisa, extensão, inovação, desenvolvimento tecnológico e prestação de serviços, a preservação do meio ambiente e a qualidade dos serviços prestados.

3 RESPONSABILIDADES

O Plano de Biossegurança contém orientações gerais e deverá ser adequado às especificidades de cada UU que deverão apresentar sua programação específica para o retorno das atividades presenciais, baseando-se nas orientações descritas no Plano de Biossegurança Geral da UEMS.

3.1 Comitê Gerenciamento Geral (CGG)

O **Comitê Gerenciamento Geral (CGG)** terá a responsabilidade pelo monitoramento e acompanhamento de todas as ações relacionadas a biossegurança, coordenado pela Pró-Reitoria de Desenvolvimento Humano e Social (PRODHS), por meio da Divisão de Desenvolvimento de Pessoas (DDP), Setor de Saúde, Qualidade de Vida e Segurança do Trabalho, apoiada pelas Pró-Reitoria de Extensão, Cultura e Assunto Comunitários (PROEC), Pró-Reitoria de Ensino (PROE), Pró-Reitoria de Pesquisa e Pós-graduação e Inovação (PROPI) e Pró-Reitoria de Administração e Planejamento (PROAP), Diretoria de Infraestrutura (DINFRA). A figura a seguir ilustra o esquema organizacional para as atividades do CGG e Comitê Local.



Figura1: Esquema organizacional para as atividades do CGG e Comitê Local.

Elaboração: Alender Max de Souza Moraes.

3.2 Comitê local de Biossegurança

O **Comitê Local de Biossegurança** será composto pelo Gerente, um representante dos Técnicos Administrativos, um representante discente e um representante docente.

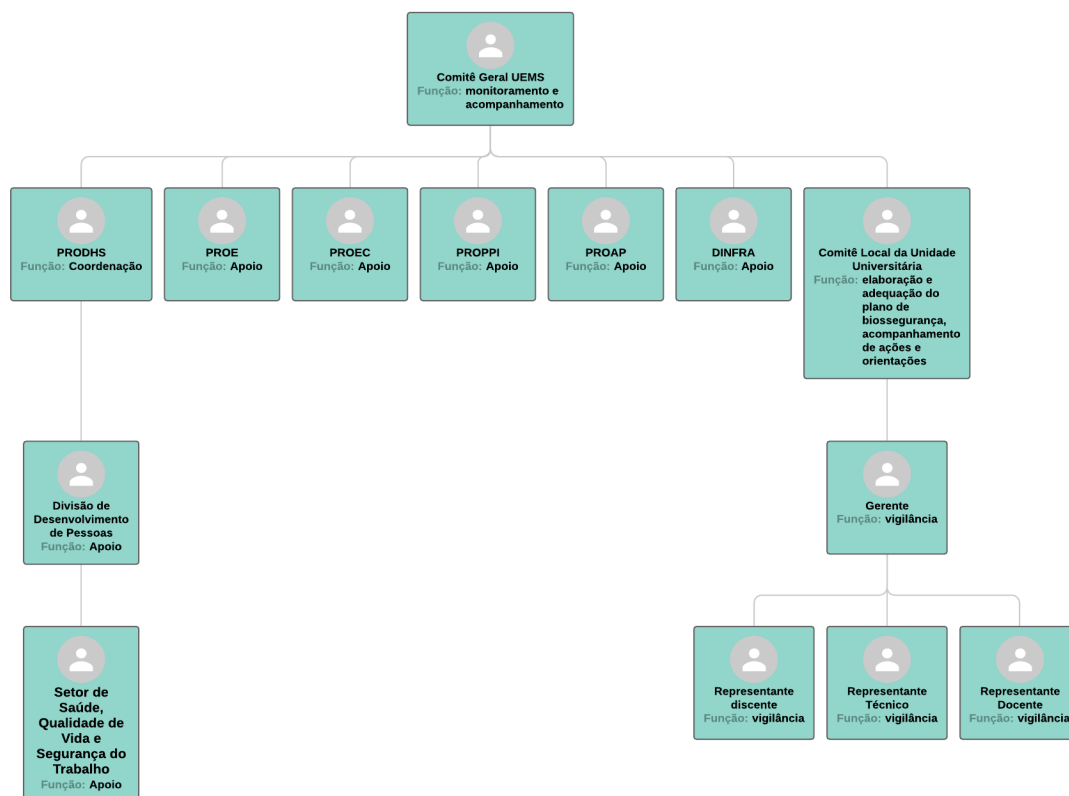
O Comitê local será responsável pela elaboração e adequação do Plano de Biossegurança local de cada UU e pelo acompanhamento das ações, seguindo as orientações emitidas pelo CAUES da UEMS e estará disponível no site, no endereço www.uems.br/covid19.

O Comitê Local de Biossegurança tem a função de fazer a vigilância dos sintomáticos respiratórios, realizar a busca ativa diária, de preferência no período matutino, vespertino e, quando for pertinente, noturno da jornada de trabalho questionando os servidores, terceirizados e alunos sobre a presença de sintomas. Para a execução dessas atividades o Comitê Local pode eleger outros servidores.

Caso seja identificado alguma pessoa sintomática as seguintes ações devem ser deflagradas:

- a) Manter registro atualizado do acompanhamento de todos os servidores/terceirizados /alunos afastados (quem, de que setor, data de afastamento, etc);
- b) Notificar imediatamente os casos suspeitos de síndrome gripal e os confirmados de Covid-19 à Vigilância em Saúde do Município da UU, bem como à Vigilância em Saúde do Município de residência do trabalhador /estudante*;
- c) Coletar os dados de presentes em reuniões presenciais, a fim de facilitar o contato dos órgãos de saúde competentes com o público da reunião, no caso de uma confirmação de Covid-19 dentre os participantes;
- d) Recomendar o afastamento do servidor, aluno ou terceirizado e sugerir acompanhamento médico.

* Um surto de síndrome gripal ocorre quando há, pelo menos, 2 (dois) casos suspeitos, sintomáticos, com vínculo temporal de até 7 (sete) dias entre as datas de início dos sintomas dos casos. Em caso de suspeita de surto no estabelecimento, notificar a Vigilância em Saúde do Município para que seja desencadeada uma investigação detalhada, a fim de identificar novos casos e interromper o surto.

A identidade do aluno/servidor/terceirizado com suspeita ou confirmação de COVID-19 deve ser mantida em sigilo, sendo proibida sua divulgação na UU ou instâncias superiores da UEMS. O Comitê Local deverá informar os dados do caso apenas para as autoridades de saúde local para as devidas condutas de vigilância epidemiológica/saúde.

3.3 Elaboração e atualização do Plano de Biossegurança Local

A elaboração, acompanhamento e atualização do Plano de Biossegurança Local ficarão a cargo do Comitê Local de Biossegurança de cada UU, com apoio do CGG. O mapeamento de risco, que estará disponível semanalmente no site www.uems.br/covid19, seguirá as recomendações da OMS e do Ministério da Saúde para a avaliação de ameaça, exposição e contexto de cada UU, de acordo com os Boletins Epidemiológicos de cada cidade na qual estão localizadas no Estado de Mato Grosso do Sul.

A partir de 25 de maio de 2020 os municípios que adotaram as medidas de Distanciamento Social, onde o número de casos confirmados não tem impacto em mais de 50% da capacidade instalada existente antes da pandemia, poderão iniciar a transição para a flexibilização do Distanciamento Social conforme a determinação das autoridades sanitárias.

Os locais que apresentarem coeficiente de incidência superior a 50% devem manter as medidas de Distanciamento Social até que o suprimento de equipamento (leitos, EPI, respiradores e testes laboratoriais) e equipes de saúde estejam disponíveis em quantitativo suficiente, de forma a promover, com segurança, a transição para a flexibilização do Distanciamento Social conforme as etapas adotadas neste Plano.

4 DIVULGAÇÃO E COMUNICAÇÃO

A Assessoria de Comunicação Social (ACS) fará toda a comunicação estratégica do Plano de Biossegurança e também estará disponibilizando no Portal UEMS COVID-19, através do endereço www.uems.br/covid19.

O Portal tem a finalidade de apoiar nas atividades de orientações ao público externo e interno, bem como, divulgar as ações realizadas, agregar e disseminar informações científicas e orientações sobre como enfrentar a Covid-19, bem como, para profissionais de saúde e da segurança pública. Também para compartilhar materiais educativos produzidos na UEMS, tais como: vídeos, protocolos para procedimentos e rotinas, manuais ou guias de orientações, materiais da Organização Mundial da Saúde, do Ministério da Saúde ou de outras instituições de referência. Há o acesso direto para a Secretaria de Estado de Saúde e para a página Alerta Coronavírus do Estado de Mato Grosso do Sul. Outro canal de comunicação será o e-mail: covid19@uems.br, onde as dúvidas e sugestões poderão ser enviadas. Serão disponibilizados a todos os servidores e terceirizados cursos de capacitação para prevenção do Covid-19. Também serão produzidos vídeos educativos com orientações gerais de prevenção ao Covid-19 e cuidados no atendimento ao público.

5 RECOMENDAÇÕES GERAIS

Desenvolver as atividades, reuniões, eventos, aulas, atendimentos, de forma remota (*on-line*), sempre que possível.

Quando não for possível a realização da atividade de forma remota, sendo necessário o comparecimento em uma UU, adotar regimes de escala, revezamento, alteração de jornadas e/ou flexibilização de horários de entrada, saída e almoço com a utilização de máscaras (que é um tipo de Equipamento de Proteção Individual - EPI), item obrigatório no ambiente institucional da UEMS, além da adoção das medidas de adoção de distanciamento social. A utilização de máscaras é obrigatória a todos servidores, terceirizados, voluntários, visitantes e alunos. Serão disponibilizadas máscaras aos servidores.

Por conta da suspensão das atividades presenciais é sabido que nossos alunos, em sua maioria, retornaram para seus lares espalhados por todo o país. É importante observar essa questão no momento de uma possível retomada das atividades presenciais, pois o discente poderá estar retornando de outro estado, recomendando-se nestes casos, o isolamento domiciliar por 14 dias.

Em situações em que houver maior número de pessoas circulando na UU, desde que respeitada todas as orientações de biossegurança, poderá ser adotada a conduta de medir temperatura de todos os servidores, alunos e terceirizados, com termômetro infravermelho, afastando imediatamente todos os casos com temperatura acima de 37,8^o, conforme orientação do Centro de Operações em Saúde Pública no Boletim Epidemiológico, sem especificar a via de mensuração (BRASIL, Boletim 05, 2020).

Todos os veículos da UEMS (carros e ônibus/micro-ônibus) devem portar álcool em gel e deverão ser higienizados antes e depois de cada transporte.

5.1 Distanciamento entre as pessoas

Reorganizar as posições das mesas ou estações de trabalho para atender a distância mínima entre pessoas, marcando a posição de cada trabalhador no chão no caso de trabalhos em pé.

Caso a mudança de posição das mesas ou estações de trabalho para atendimento do distanciamento mínimo não seja possível, reforçar o uso de EPIs e/ou utilizar barreiras físicas entre trabalhadores, de material liso, resistente, impermeável e que permita fácil higienização a cada troca de posto;

Implementar corredores de sentido único para coordenar os fluxos de entrada e de saída dos estabelecimentos, respeitando o distanciamento mínimo entre pessoas.

De modo geral, as recomendações dentro das áreas de ação são:

Programar e agendar a necessidade de aferição da temperatura em situações de aglomeração, quando estas forem permitidas.

Quando houver liberação das viagens, avaliar criteriosamente as viagens nacionais, regionais, internacionais, tendo em vista os riscos, preservando-se as viagens e deslocamentos de ações e serviços essenciais. Caso não seja possível adiar a viagem, no retorno, o viajante deverá ficar 7 dias em isolamento e se não manifestar nenhum sintoma, está liberado para suas atividades presenciais.

Em situações de extrema excepcionalidade, manter distância de 2 metros, caso não esteja de máscara. Mesmo com máscara, manter o distanciamento mínimo obrigatório, 1 metro e meio com EPI.

5.2 Quanto ao comportamento individual e consciência coletiva

As medidas de higiene deverão ser seguidas, de acordo com as recomendações da Organização Mundial de Saúde (OMS) e da Organização Pan-Americana da Saúde (OPAS/ OMS), em relação ao distanciamento social, proteção individual e coletiva, entre elas:

- a) O uso de máscaras, sempre que estiver em ambiente externo a residência, mesmo que não apresente sintomas da COVID-19;
- b) Pessoas com sintomas da doença devem fazer o isolamento domiciliar ou hospitalar por até 14 dias. Se após o período de 14 dias o profissional ainda tiver algum sintoma, seu retorno imediato deve ser avaliado por um médico:
 - Caso esteja em *home office* (trabalho em casa), poderá voltar às atividades;
 - Caso sua área de atuação seja ligado a contato com outras pessoas, deve aguardar 72h sem sintomas antes de voltar ao trabalho.

- c) Pessoas que tiveram contato próximo (pelo menos 15 minutos em ambiente fechado; conversa a uma distância menor que 1,5 metro sem uso de máscara; contato com secreções orais/nasais) com paciente confirmado para COVID-19, devem fazer o isolamento domiciliar por 14 dias. Caso não apresentem sintomas, estarão liberadas para suas atividades. Caso apresentem sintomas, enquadram-se no item b) descrito acima e o período de isolamento passa a ser contado a partir do primeiro dia de sintomas.
- d) Realizar a higiene das mãos com água e sabão ou álcool gel ou glicerinado a 70%, frequentemente ou sempre que tocar o rosto e/ou objetos de uso coletivo;
- e) Caso esteja sem máscara e tossir ou espirrar, cobrir o nariz e boca com cotovelo flexionado ou lenço de papel e higienizar as mãos em seguida;
- f) Evitar tocar nos olhos, no nariz e na boca;
- g) Não cumprimentar outras pessoas com aperto de mãos, abraços ou beijos;
- h) Não compartilhar objetos pessoais, alimentos e bebidas;
- i) Não compartilhar a bomba de tereré;
- j) Procurar atendimento médico se tiver febre, tosse e dificuldade em respirar; e
- l) Seguir todas as instruções da sua autoridade sanitária nacional ou local.

5.3 Quanto aos grupos de Risco

Serão considerados pertencentes ao grupo de risco todo e qualquer servidor e estudante que se enquadrar em uma das condições abaixo, a quem será concedido, compulsoriamente, o direito ao teletrabalho e ao regime especial, respectivamente, mediante autodeclaração e comprovação, conforme o caso:

- a) Com sessenta anos ou mais;
- b) Imunodeficientes ou com doenças preexistentes crônicas ou graves:
- Hipertensão Arterial Sistêmica;
 - Cardiopatias graves ou descompensados (insuficiência cardíaca, cardiopatia isquêmica, arritmias);
 - Pneumopatias graves ou descompensados (em uso de oxigênio domiciliar; asma moderada/grave, doença pulmonar obstrutiva crônica (DPOC);
 - Imunodepressão;
 - Doenças renais crônicas em estágio avançado (graus 3, 4 e 5);

- Diabetes mellitus, conforme juízo clínico;
 - Obesidade mórbida (IMC maior ou igual a 40);
 - Doenças cromossômicas com estado de fragilidade imunológica (ex.: Síndrome de Down).
- c) Gestantes e lactantes (lactantes até 6 (seis) meses);
- d) Que residam com pessoas nas situações listadas nos incisos a) a c); e
- e) Responsáveis pelo cuidado de uma ou mais pessoas com suspeita ou confirmação de diagnóstico de infecção por Covid-19, desde que haja coabitação.

5.4 Afastamento dos casos positivos ou suspeitos

Orientar os servidores, alunos e terceirizados a informar o Comitê Local caso venham a ter sintomas de síndrome gripal e/ou resultados positivos para a Covid-19;

Para contenção da transmissibilidade do COVID-19, deverá ser adotada como medida não farmacológica, o isolamento domiciliar da pessoa com sintomas respiratórios e das pessoas que residam no mesmo endereço, ainda que estejam assintomáticos, devendo permanecer em isolamento pelo período:

- Sintomáticos: 10 dias a contar da data de início de sintomas, estando a 24h sem febre e sem sintomas respiratórios;

- Assintomáticos: 10 dias do resultado do RT-PCR e 7 dias para sorologia IgM ou IgA positivos;

- Assintomáticos: sorologia IgG positivo - sem isolamento obrigatório.

- Contatos domiciliares de casos confirmados, mesmo que negativos, manter isolamento domiciliar pelo mesmo período do caso confirmado.

São sintomas de **síndrome gripal**: quadro respiratório agudo, caracterizado por sensação febril ou febre, mesmo que relatada, acompanhada de tosse OU dor de garganta OU coriza OU dificuldade respiratória.

Em caso de suspeita ou confirmação de Covid-19, os servidores, alunos e terceirizados terão direito ao trabalho semipresencial e ao regime especial, os casos deverão ser informados e encaminhado para providências pela Unidade.

5.5. Critério para retorno ao trabalho (casos confirmados de COVID-19)

- Ter cumprido o período de isolamento conforme recomendação do item 5.4;
- Estar sem febre e sem sintomas respiratórios (a anosmia- perda do olfato- pode permanecer por tempo indeterminado);
- Profissionais de saúde e segurança pública: Caso o resultado do teste seja negativo, os profissionais de saúde e segurança ficam aptos a retornar imediatamente ao trabalho, se estiverem assintomáticos. Um resultado positivo determina afastamento de 10 dias, após o início dos sintomas. A mesma recomendação vale para o teste da pessoa com síndrome gripal que reside no mesmo domicílio de um profissional de saúde ou segurança. Se o teste for positivo, o profissional contato deverá realizar 10 dias de isolamento domiciliar. Se for negativo e assintomático, poderá retornar ao trabalho.

5.6 Quanto ao uso e tipos de Máscaras

Para uso e tipos de máscaras, seguir as normas do Ministério da Saúde divulgadas no site: <https://coronavirus.saude.gov.br>.

Para mais informações acesse a Nota de Recomendações para o uso de máscaras elaborado pelo CAUES-UEMS disponível em: http://www.uems.br/assets/uploads/noticias/8d62bb11aefbe1363ea5d41321c7fe02/1_8d62bb11aefbe1363ea5d41321c7fe02_2020-04-22_14-55-08.pdf

6 RECOMENDAÇÕES POR ATIVIDADE

6.1 Atividades Administrativas

- a) O trabalho será realizado em turno único, de 6 (seis) horas, com início e término definido por cada UU, de forma escalonada nos setores ou UU, com a medida de distanciamento social e obedecendo à regra de 30 a 70% de ocupação nas edificações (1 servidor por sala/ambiente de trabalho por dia);
- b) No caso de haver apenas um servidor responsável pelo setor específico, o regime de trabalho se dará de 2 a 3 vezes na semana, sendo os demais dias, exercido de forma remota;
- c) Os servidores do grupo de risco e os demais relacionados deverão desenvolver trabalho preferencialmente de forma remota;
- d) Os objetos, como por exemplo: computador, telefone, mesa, teclado, maçanetas entre outros, devem ser higienizados com álcool 70% antes do início do trabalho e ao fim do expediente. A limpeza dos equipamentos de uso individual será de responsabilidade de cada servidor;
- e) Preferencialmente, utilizar as TIC para os atendimentos, restringir ao máximo os atendimentos à comunidade externa;
- f) Setores que necessitem de atendimentos a comunidade utilizar EPIs específicos: máscara, luvas, óculos ou máscaras de acrílico para proteção;
- g) Os ambientes de trabalho devem ser mantidos arejados por ventilação natural (portas e janelas abertas);
- h) A circulação de documentos, tais como, comunicação interna (CI), protocolos, processos, ofícios entre setores e UU devem ser evitados, devendo-se utilizar, preferencialmente, de meios eletrônicos. Em caso de necessidade de manipulação desses documentos o servidor deve usar EPIs específicas, como: luvas, máscara, máscara de acrílico para proteção;
- i) O pai, a mãe, ou o responsável, que detiver a guarda do (a) filho (a) até 12 (doze) anos, natural ou adotivo, de forma exclusiva, isto é, não tenha um outro responsável pelo (a) infante, poderá comprovar essa condição e requerer à chefia a possibilidade de autorizar o teletrabalho, no caso de retorno das atividades presenciais da UEMS, ainda que a (o) servidor (a) não seja do grupo de risco. Após a autorização do chefe

imediatamente, esse pedido deverá ser encaminhado para ao setor de Recursos Humanos. A concessão deverá ser baseada em autodeclaração, acompanhada de comprovação, com acompanhamento das atividades realizadas.

- j) Os servidores que utilizam o transporte coletivo, devem seguir as orientações próprias dos serviços de vigilância em saúde e poderão ter seu horário flexibilizado para evitar fluxo de pico e de aglomeração.

6.2 Limpeza Geral

a) A UEMS deve disponibilizar álcool em gel ou líquido (70%) nos ambientes de trabalho de atendimento ao público, seja ele interno (comunidade acadêmica) ou externo; além disso, dispensadores de preparações alcoólicas para as mãos devem ser instalados em pontos de maior circulação, tais como: recepção, refeitórios, cantinas e corredores de acessos;

b) As equipes de limpeza terceirizadas devem ser orientadas e treinadas para realizar a limpeza e desinfecção das superfícies dos ambientes de trabalho (cadeiras, corrimões, maçanetas, mesas, aparelhos e bebedouros) nos intervalos entre as trocas de turmas de uma mesma sala ou a cada 2 horas. Preconiza-se a limpeza das superfícies, conforme orientação da Nota Técnica 47/2020 expedida pela ANVISA (2020), segue a relação de ativos de produtos alternativos ao álcool 70% que podem ser utilizados para desinfecção de objetos e superfícies:

- Hipoclorito de sódio a 0.1% (a seguir, concentração recomendada pela OMS);
- Alvejantes contendo hipoclorito (de sódio, de cálcio) a 0,1%;
- Dicloroisocianurato de sódio (concentração de 1,000 ppm de cloro ativo);
- Iodopovidona (1%);
- Peróxido de hidrogênio 0.5%;
- Ácido peracético 0,5%;
- Quaternários de amônio, por exemplo, o Cloreto de Benzalcônio 0.05%;
- Compostos fenólicos;
- Desinfetantes de uso geral aprovados pela Anvisa.

Para obter a concentração recomendada pela OMS, atualizada em 23 de abril de 2020, de 0,1% de hipoclorito de sódio, recomenda-se a seguinte diluição:

Água sanitária: diluir 2 1/2 colheres de sopa de água sanitária / 1L água. Alvejante comum: 2 colheres de sopa de alvejante / 1L água;

- c) As salas e ambientes de trabalho administrativo devem ser limpos e desinfectados utilizando hipoclorito de sódio a cada mudança de turno de trabalho;
- d) Os sanitários devem ser higienizados com solução de hipoclorito de sódio pelo menos duas vezes por turno de trabalho. Os mesmos devem estar abastecidos de sabonete líquido e/ou álcool em gel (70%) e papel toalha, a fim de estimular a correta higienização das mãos. Utilizar dispensadores de sabonete líquido, suporte de papel toalha e lixeiras com tampa por acionamento por pedal nos lavatórios e banheiros;
- e) O uso de bebedouros deverá observar os seguintes critérios: sinalizar para que não haja ingestão de água diretamente nos bebedouros, de forma que se evite o contato da boca do usuário com o equipamento; a retirada de água deverá ser feita por meio de copos descartáveis e canecas de uso pessoal; e higienização diária desses equipamentos;
- f) Eliminar bebedouros de jato inclinado e disponibilizar alternativas (dispensadores de água e copos plásticos descartáveis e/ou copos de uso individual, desde que constantemente higienizados);
- g) Recomendar aos terceirizados que não retornem às suas casas com o uniforme utilizado durante a prestação do serviço;
- h) Manter portas e janelas abertas, com ventilação adequada;
- i) O uso de ar-condicionado poderá ser utilizado somente em laboratórios que necessitem refrigeração ou ambiente controlado;
- j) Promover a limpeza sistemática dos ar-condicionados;
- k) Dispor de lixeira com tampa com dispositivo que permita a abertura o fechamento sem o uso das mãos (pedal ou outro tipo de dispositivo) e recolher e descartar os resíduos a cada 2 horas, com segurança;
- l) Os terceirizados da limpeza deverão utilizar uniforme e EPIS, conforme regularizado no termo de referência do contrato. Além dos itens constantes no termo de referência do contrato, deverão utilizar máscara e protetor facial acrescidos de roupa impermeável e/ou capotes impermeáveis. A empresa é responsável pelo fornecimento de EPI's para os seus funcionários, cabendo a empresa fazer a fiscalização direta e UEMS a fiscalização indireta, através do gestor do contrato a fiscalização e nas UU os gerentes.
- m) Lixeiras identificadas para descarte de EPI em cada bloco em funcionamento.

6.3 Cantina

Os serviços de alimentação, tais como cantinas deverão adotar medidas de prevenção para conter a disseminação da Covid-19:

- a) Em refeitórios, substituir os sistemas de auto serviço de bufê, utilizando porções individualizadas ou disponibilizando funcionário (s) específico (s) para servir todos os pratos;
- b) A organização das mesas deve respeitar a distância mínima de 4 metros metro e meio entre elas;
- c) Aumentar frequência de higienização das superfícies;
- d) Disponibilizar álcool gel 70% ou álcool glicerinado para os usuários, em local sinalizado, e indicar com informações visíveis sobre higienização de mãos, sabonete líquido e papel toalha descartável nos lavatórios de higienização de mãos;
- e) Utilizar marcadores de distância entre as pessoas de 2 (dois) metros nas filas;
- f) Preferencialmente utilizar no caixa para recebimento de dinheiro, protetor de acrílico, evitando o contato entre as pessoas;
- g) Dar preferência à utilização de talheres e copos descartáveis e, na impossibilidade, utilizar talheres higienizados e individualizados (sem contato);
- h) Manter portas e janelas abertas, com ventilação adequada;
- i) Evitar situações em que haja o compartilhamento de objetos de uso coletivo, tais como saleiros, paliteiros, porta temperos, entre outros;
- j) Realizar a limpeza e desinfecção das superfícies, cadeiras, corrimões, maçanetas, mesas, frequentemente. Preconiza-se a limpeza das superfícies, com detergente neutro, seguida de desinfecção (álcool 70% ou hipoclorito de sódio);
- k) As cantinas observarão as normas de biossegurança definidas pela legislação municipal da situação da unidade universitária.

6.4 Refeitórios

- a) Não permitir aglomerações nos refeitórios, fazendo escalonamento de pausas para lanches e refeições;
- b) Respeitar a distância de 2 (dois) metros entre as pessoas;

- c) É vedado o compartilhamento de objetos de uso coletivo, tais como saleiros, paliteiros, temperos, entre outros;
- d) Em refeitórios, dar preferência à utilização de talheres e copos descartáveis e, na impossibilidade, utilizar talheres higienizados e individualizados (sem contato);
- e) Manter portas e janelas abertas, com ventilação adequada;
- f) Os refeitórios observarão as normas de biossegurança definidas pela legislação municipal da situação da unidade universitária;

6.5 Atividades de ensino, pesquisa e extensão

As atividades de ensino, pesquisa e extensão seguirão estas regras de segurança e outras definidas em outros atos normativos.

6.6 Atendimento ao Público

Disponibilização de álcool gel 70% e/ou preparações antissépticas ou sanitizantes de efeito similar para o público e os trabalhadores no estabelecimento, em locais estratégicos e de fácil acesso (entrada, saída, corredores, elevadores, mesas, entre outros);

Setores que necessitem de atendimentos a comunidade utilizar EPIs específicos: máscara, luvas, óculos ou máscaras de acrílico para proteção ou utilizar barreiras físicas de material liso, resistente, impermeável e que permita fácil higienização a cada troca de posto;

Respeitar o distanciamento mínimo de 2 (dois) metros nas filas em frente a balcões de atendimento ou caixas ou no lado externo do estabelecimento, sinalizando no chão a posição a ser ocupada por cada pessoa;

Fazer a utilização, se necessário, do uso de senhas ou outro sistema eficaz para evitar filas ou aglomeração de pessoas;

Ampliar espaço entre atendimentos agendados, para preservar distanciamento entre pessoas e ter tempo de realizar a higienização de instrumentos de contato, quando aplicável;

Realizar atendimento de maneira individualizada, restringindo, sempre que possível, a presença de acompanhantes;

Em serviço de atendimento domiciliar ou agendado, questionar se no local de atendimento há indivíduo que apresenta sintomas respiratórios ou se encontra em quarentena ou isolamento em decorrência do Covid-19, ficando proibido o atendimento domiciliar em caso afirmativo, optando pela escuta telefônica ou atendimento on-line em casos excepcionais.

Para atendimento de pessoa com idade igual ou superior a 60 anos e aquelas de grupos de risco, conforme autodeclaração:

- Estabelecer horários ou setores exclusivos de atendimento e se possível realizar o agendamento;
- Conferir atendimento preferencial, garantindo fluxo ágil para que permaneçam o mínimo possível no estabelecimento.

6.7 Eventos

Os eventos devem permanecer suspensos enquanto perdurar a situação de emergência causada pela pandemia do Coronavírus ou até a edição de outro ato normativo em sentido contrário. Recomenda-se o uso de plataformas digitais para realização de eventos.

6.8 Sala de aula, Laboratórios e bibliotecas

Para as ações e atividades relacionadas a sala de aula, laboratórios e bibliotecas devem seguir a recomendação e protocolos descritas nas orientações do Plano de Biossegurança da UEMS, citados neste documento e orientações locais expedidas pelo comitê local.

Devem ser contemplados nos Planos Locais de Biossegurança medidas para se evitar a aglomeração de pessoas, mantendo o distanciamento de no mínimo 2 (dois) metros, bem como, a organização das mesas, entre outros; conforme orientações já citadas e elencadas nesse documento. Podendo ser adotadas medidas tais como: organização de horários, organização de fluxo de pessoas, agendamento prévio (por telefone ou e-mail) ou seja, medidas para evitar aglomeração de pessoas, garantindo a segurança de todos, baseado nos termos já citados nos itens 5.1, 5.5, 6.1 e 6.6.

7 MAPEAMENTO DE AMBIENTE DE RISCO DA UNIDADE UNIVERSITÁRIA

O mapa de risco de cada setor/installação da UU e a avaliação das atividades a serem realizadas em cada repartição devem considerar as orientações das autoridades sanitárias entre elas a Secretaria de estado de Saúde e em especial dos municípios nos quais estão inseridas as UU da UEMS, com base nos dados epidemiológicos da doença. O mapa de risco considera o risco das atividades presenciais desenvolvidas nos setores, respeitando as diretrizes e as orientações de distanciamento social, proteção individual e higiene do **Plano de Biossegurança**, o fluxo de pessoas e a propensão de contato pessoal e as orientações do CAUES.



Figura 2: Locais de Risco de Contágio – Covid-19
Elaboração: Diana Figueiredo de Santana Aquino

7.1 Mapeamento de risco conforme o município de localização da UU

A flexibilização das atividades presenciais nas UU deverá considerar a classificação do PLANO PROSSEGUIR, disponibilizado no site do Governo do Estado do Mato Grosso do Sul (<http://www.coronavirus.ms.gov.br/>), seguir as orientações das autoridades sanitárias, e realizar, com base nos dados epidemiológicos da doença, o avanço ou retrocesso de cada etapa contemplada neste Plano.

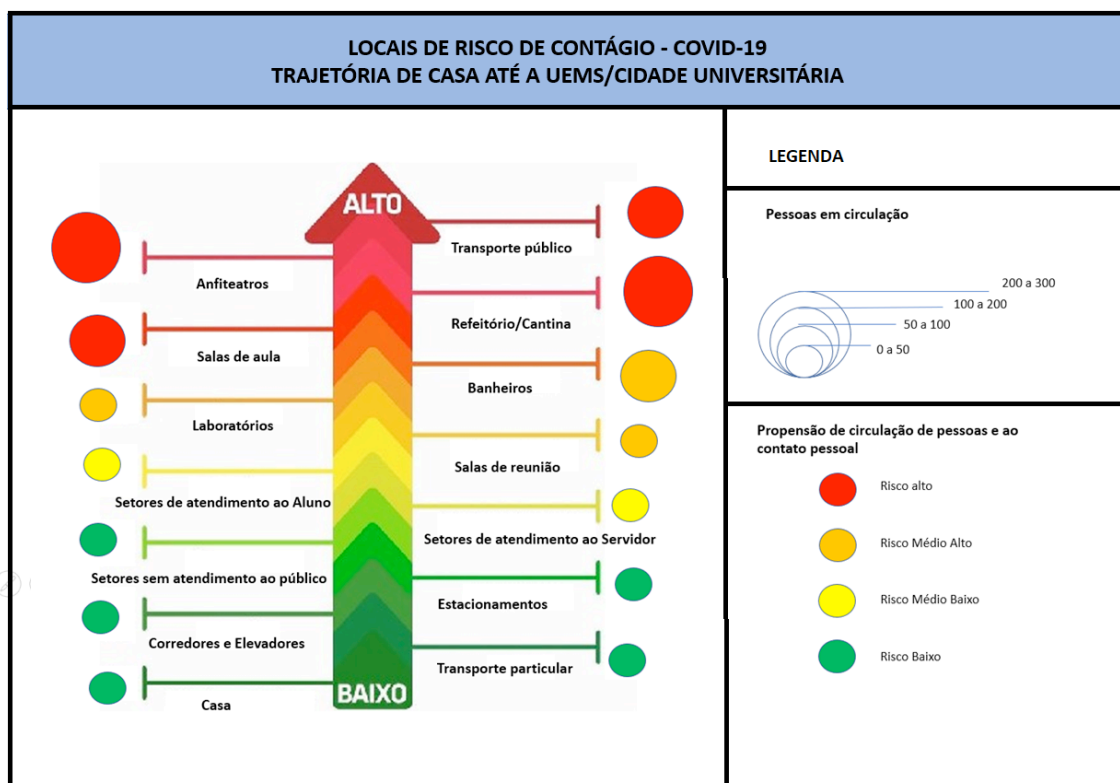
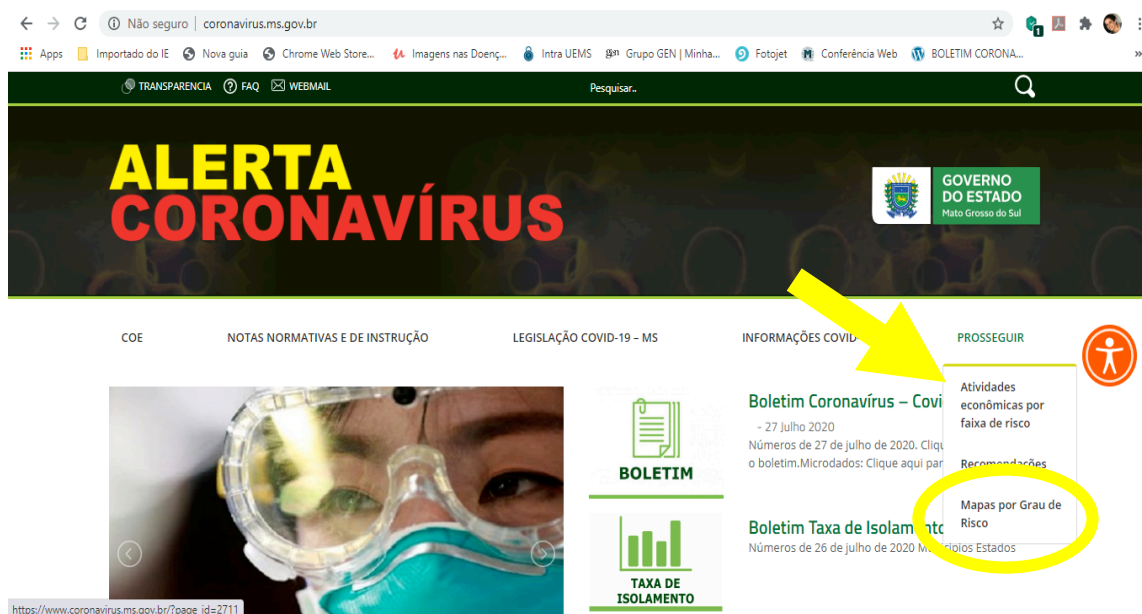

Cada UU, através do Comitê Local de Biossegurança deverá elaborar e planejar um cronograma de retorno, considerando:

- O princípio de escalonamento a partir do número de servidores que atuam em cada setor;
- Observar a relação entre o espaço e o fluxo de pessoas, em cada setor;
- As demandas e o fluxo de atendimentos, em especial, das Unidades Universitárias e Administração;

A cada semana, o Comitê Local de Biossegurança, deverá consultar o site <http://www.coronavirus.ms.gov.br/>, na aba mostrada na figura acima para observar a situação do município em que a UU está instalada.

O PLANO PROSSEGUIR do Governo do Estado do Mato Grosso do Sul leva em consideração os seguintes indicadores e após somatório de pontos classifica as cidades em 5 cores (preta, vermelha, laranja, amarela e verde):

1-Na sua região há pelo menos 25% da capacidade de UTI liberadas para atender casos de SRAG? ATENÇÃO: Se a resposta for não para este quesito 1,

independentemente dos demais quesitos considerar de alto risco e restringir as atividades presenciais que favoreçam o contato social.

2-Há equipamentos de proteção individual completos para atender a demanda das equipes de saúde para a projeção dos próximos 30 dias?

3-A mortalidade de casos de SRAG com confirmação ou suspeita de COVID-19 está caindo há pelo menos 14 dias?

4-Sua região está operando sem precisar de leitos de retaguarda ou expansão de leitos pelos últimos 7 dias?

5-A incidência de casos de SRAG com confirmação ou suspeita de COVID-19 está caindo há pelo menos 21 dias?

6-Sua região conseguiu implementar medidas de distanciamento social efetivo (acima de 50%) nos últimos 14 dias?

7-Proporção dos casos suspeitos e confirmados de COVID-19 entre profissionais da saúde está reduzindo há pelo menos 14 dias?

8-A regional de saúde do estado continua com a capacidade de diagnóstico molecular para 100% dos profissionais da saúde do SUS?

9-Há insumos para a demanda de diagnóstico de COVID-19 em cada regional do estado projetada para os próximos 30 dias?

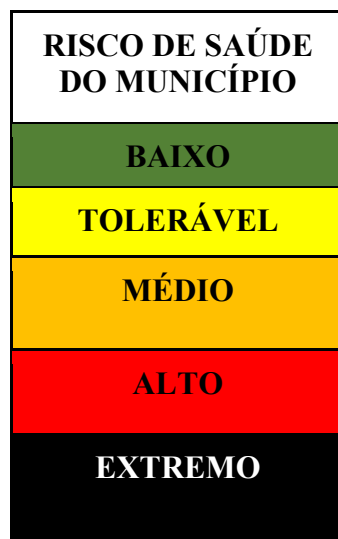

* Documento baseado nas orientações do **PLANO PROSSEGUIR** do Governo do Estado do **Mato Grosso do Sul**

ANEXO I

Diretrizes e orientações para as atividades presenciais.

Atividades/Etapas Risco de disseminação por Covid-19	BAIXO	TOLERÁVEL	MÉDIO	ALTO	EXTREMO
Eventos nas dependências da UEMS	Permitido; ocupação de 70% do espaço reservado	Permitido; ocupação de 70% do espaço reservado	Permitido se for considerado evento inadiável/fundamental; ocupação de 30% do espaço reservado	PROIBIDO	PROIBIDO
Aferição da temperatura de servidores e alunos em situação de aglomeração ou espaço fechado por grupos maiores que 30 pessoas	Obrigatória	Obrigatória	Obrigatória	Obrigatória	NÃO SE APLICA.

Processos seletivos, concursos público, de avaliação e de matrículas presenciais	Permitido; ocupação de 70% do espaço reservado	Permitido; ocupação de 70% do espaço reservado	Permitido; ocupação de 50% do espaço reservado	PROIBIDO	PROIBIDO
Locais de maior circulação com marcação de distância	1,5 m, no mínimo	1,5 m, no mínimo	2 m, no mínimo	2 m, no mínimo	PROIBIDO
Locais que comportam grande número de pessoas, como Anfiteatro (ver capacidades de cada um)	Restrito, com liberação da ocupação de 70% da capacidade	Restrito, com liberação da ocupação de 50% da capacidade	Restrito, com liberação da ocupação de 30% da capacidade	PROIBIDO	PROIBIDO
Espaços Coletivos	Ocupação de 70% (se atividade for considerada inadiável/fundamental)	Ocupação de 50% (se atividade for considerada inadiável/fundamental)	Ocupação de 30% (se atividade for considerada inadiável/fundamental)	Escala alternada (30%-(se atividade for considerada inadiável/fundamental))	PROIBIDO
Ocupação das salas de aula e laboratórios	70%	50% (se atividade for considerada inadiável/fundamental)	30% (se atividade for considerada inadiável/fundamental)	PROIBIDO	PROIBIDO
Estágios obrigatórios fora da UEMS	Solução Alternativa	Solução Alternativa	Solução Alternativa	PROIBIDO	PROIBIDO

Atividade esportiva	Retorno de atividades esportivas que não envolvam contato físico (permitindo o distanciamento de 2 metros)	Retorno de atividades esportivas que não envolvam contato físico (permitindo o distanciamento de 2 metros)	Retorno de atividades esportivas que não envolvam contato físico (permitindo o distanciamento de 2 metros)	PROIBIDO	PROIBIDO
Transporte de grande número de pessoas /Viagens (Se atividade for considerada inadiável/fundamental)	Restrito a 70% de ocupação do transporte coletivo da UEMS	Restrito a 70% de ocupação do transporte coletivo da UEMS	Restrito a 50% de ocupação do transporte coletivo da UEMS	Restrito a 30% de ocupação do transporte coletivo da UEMS	PROIBIDO

ANEXO 2

Fluxo de identificação e comunicação de sintomático de SÍNDROME GRIPAL:

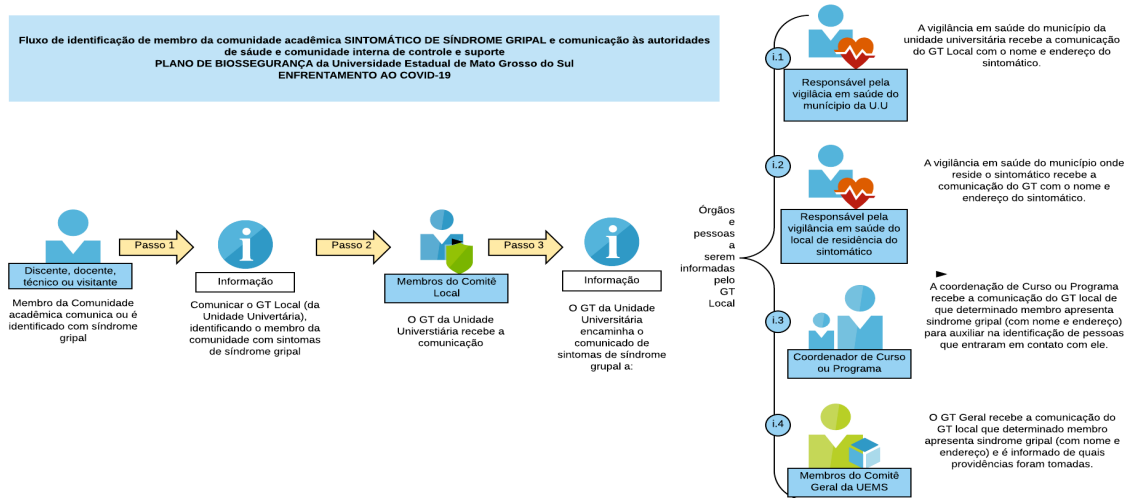

Texto

(ANEXO ...)
Recomendações aos
Municípios e ao Cidadão

ANEXO 3

PROTOCOLOS SANITÁRIOS DE PREVENÇÃO NO COMBATE AO COVID-19



GOVERNO DO ESTADO

Mato Grosso do Sul

Sumário

ATUALIZAÇÕES :	4
1 Apresentação	4
2 Objetivo	6
3 Responsabilidades	7
3.1 Comitê Gerenciamento Geral (CGG)	7
3.2 Comitê local de Biossegurança	8
3.3 Elaboração e atualização do Plano de Biossegurança Local	9
4 Divulgação e Comunicação	10
5 Recomendações Gerais	11
5.1 Distanciamento entre as pessoas	11
5.2 Quanto ao comportamento individual e consciência coletiva	12
5.3 Quanto aos grupos de Risco	13
5.4 Afastamento dos casos positivos ou suspeitos	14
5.5. Critério para retorno ao trabalho (casos confirmados de COVID-19)	15
5.6 Quanto ao uso e tipos de Máscaras	15
6 Recomendações por Atividade	16
6.1 Atividades Administrativas	16
6.2 Limpeza Geral	17
6.3 Cantina	19
6.4 Refeitórios	19
6.5 Atividades de ensino, pesquisa e extensão	20
6.6 Atendimento ao Público	20
6.7 Eventos	21
6.8 Sala de aula, Laboratórios e bibliotecas	21
7 Mapeamento de ambiente de risco da UNIDADE UNIVERSITÁRIA	22
7.1 Mapeamento de risco conforme o município de localização da UU	23
ANEXO 1	0
ANEXO 2	3
ANEXO 3	1



INTRODUÇÃO	2
SEÇÃO 1: RECOMENDAÇÕES POR BANDEIRA DE RISCO DO MUNICÍPIO	2
SEÇÃO 2: PROTOCOLO GERAL DE RECOMENDAÇÕES AO CIDADÃO SUL-MATO-GROSSENSE	4
ANEXO IV	<i>Erro! Indicador não definido.</i>
REFERÊNCIAS	5



INTRODUÇÃO

A seguir, é apresentado o protocolo geral recomendado para os cidadãos residentes no Estado de Mato Grosso do Sul, tendo em vista a pandemia do COVID-19. O documento está dividido em 2 seções além desta introdução. A primeira é composta pelo quadro de recomendações a serem adotadas, conforme o risco de saúde do município, definido como baixo, tolerável, médio, alto ou extremo. Nesse sentido, para além do protocolo geral de recomendações ao cidadão, outras medidas são recomendadas ao município, a depender a bandeira de risco que apresenta, quando as diretrizes do protocolo geral se mostrarem insuficientes na prevenção e controle do contágio por COVID-19 no âmbito municipal.

A seção seguinte apresenta o protocolo geral de recomendações ao cidadão, composto por um conjunto de diretrizes mínimas que o Governo do Estado de Mato Grosso do Sul recomenda visando a prevenção do contágio em massa por COVID-19 nos municípios e no Estado como um todo.

SEÇÃO 1: RECOMENDAÇÕES POR BANDEIRA DE RISCO DO MUNICÍPIO

A tabela a seguir apresenta a relação de recomendações a serem adotadas pelos governos municipais, a depender do risco apresentado por cada município. Os níveis de alerta são determinados pelo governo estadual e são a base para a definição das medidas de saúde pública e sociais a serem tomadas contra o COVID-19.

As medidas são recomendações e não esgotam o leque de medidas possíveis que os governos municipais podem adotar, por isso ajustes deverão ser feitos conforme a eficácia que as medidas apresentarem.



Tabela de recomendações aos municípios

Categoria	ID	Recomendação
Fronteira e viagens	01	Instalação de barreira sanitária nos terminais rodoviários.
	02	Redução da circulação das viagens intermunicipais e interestaduais.
	03	Fechamento dos terminais rodoviários.
	05	Instalação de barreira sanitária na fronteira do município.
	06	Fechamento da fronteira do município, com entrada apenas de veículos autorizados via Decreto Municipal, ex: frete, ambulância, etc.
Aeroporto	07	Instalação de barreira sanitária no aeroporto, com medição de temperatura e questionário de sintomas.
	08	Realizar higienização geral do aeroporto diariamente.
	09	Redução do número de voos de passageiros.
	10	Fechamento do Aeroporto.
Medidas de saúde Pública	11	Adotar protocolo de recomendações gerais ao cidadão.
	12	Rastreio e monitoramento de contato de casos suspeitos e confirmados de COVID-19, com recomendação de isolamento social.
	13	Testagem aleatória em comunidades com população em estado de vulnerabilidade social: PPL, indígenas e quilombolas.
	14	Trabalho de campo com agentes de saúde em comunidades vulneráveis: Distribuição de agentes de campo em comunidades periféricas, indígenas ou quilombolas, para trabalho de conscientização, informação e distribuição de kits de higiene (máscara, sabão e álcool em gel).
	15	Garantir fornecimento diário das informações solicitadas pela SES e a inserção de dados nos sistemas COVID Hospitalar e SIVEP GRIPE tanto pelo hospitais como pela Vigilância Sanitária: quantidade de casos confirmados, encerrados, suspeitos e óbitos de Covid-19, SRAG e SRAG com suspeita ou confirmação de COVID-19 na população geral, indígena, quilombola e profissionais de saúde, dentre outras informações.



	16	Ampliação da testagem de COVID-19 na população.
	17	Realização de quarentena dos casos suspeitos ou confirmados de COVID-19.
	18	Restrições para realização de velórios.
Atividades esportivas e recreativas	19	Fechamento de parques, centros esportivos, museus, bibliotecas e outros espaços públicos de recreação.
Restrição legal de Movimento pessoal	20	Pessoas instruídas a ficar em casa, exceto para movimentos pessoais essenciais, conforme definido em Decreto Municipal.
Transporte Público	21	Suspensão do transporte público (a partir do risco médio).

SEÇÃO 2: PROTOCOLO GERAL DE RECOMENDAÇÕES AO CIDADÃO SUL-MATO-GROSSENSE

- Manter a distância mínima entre pessoas de 2 metros em todos os ambientes fora de casa, como supermercados, farmácias, lojas, varejo e ambiente de trabalho.
- Adotar o isolamento social: Permanecer em casa, e limitar o contato interpessoal à bolha doméstica: familiares próximos e cuidadores (quando houver). Evitar socialização fora da bolha doméstica.
- Sempre fazer uso de máscara nos contatos sociais necessários fora da bolha doméstica, com troca periódica a cada 3h.
- Reduzir a quantidade de deslocamentos para outros espaços ao que for extremamente necessário, como idas ao supermercado e ao trabalho.
- Não promover encontros, comemorações ou qualquer outro tipo de aglomeração com amigos e familiares, em casa ou em outros espaços, como bares, cinemas e academias.
- Garantir o isolamento social de membros da família incluídos no grupo de risco: Pessoas com 60 anos ou mais, ou pessoas de qualquer idade com comorbidades pré-existentes como doença cardiovascular, diabetes, doença pulmonar crônica, câncer,



imunossupressão, etc.

- Higienizar as mãos com água e sabão ou álcool gel a 70% várias vezes ao dia ou a qualquer momento após tossir, espirrar, usar o banheiro, tocar em dinheiro, manusear alimentos, lixo, objetos de trabalho, ter contato com pessoas, antes e após colocar a máscara.
- Evitar abraços e apertos de mão.
- Sempre espirrar e / ou tossir em um lenço, evitando o contato das mãos com secreções respiratórias.
- Não compartilhar a máscara de proteção, bem como itens de uso ou higiene pessoal (fones de ouvido, celular, copo, bomba de tereré ou chimarrão, etc.)
- Não ingerir medicamentos antivirais, antibióticos e antiparasitários, a menos que sejam prescritos por um médico.
- Em casa, limpar as superfícies de alimentos e objetos que vierem de fora, como encomendas de supermercado, sempre com água e sabão ou álcool em gel 70%.
- As máscaras de tecido podem ser lavadas e reutilizadas regularmente. Entretanto, recomenda-se evitar mais que 30 (trinta) lavagens que deve ser feita separadamente de outras roupas. Lavar previamente com água corrente e sabão neutro; deixar de molho em uma solução de água com água sanitária de 20 a 30 min.; enxaguar bem em água corrente; passar com ferro quente após secar e guardar em um recipiente fechado.
- Ao ser apresentado sinais ou sintomas de resfriado ou gripe - febre e/ou sintomas respiratórios, tosse, congestão nasal, dificuldade para respirar, falta de ar, dor de garganta, dores no corpo, dor de cabeça, ausência de olfato e/ou paladar, deve-se procurar uma unidade de saúde imediatamente.
- Manter os cômodos da residência arejados por ventilação natural (portas e janelas abertas) sempre que possível, evitando o uso de ar-condicionado.
- Reforçar os processos de limpeza e higienização dos cômodos da residência, piso e todas as superfícies de toque frequente diariamente, dia com o uso de álcool a 70%.

ANEXO IV

IMAGEM 1 - MATRIZ DE RECOMENDAÇÕES AOS MUNICÍPIOS, POR BANDEIRA DE RISCO

CATEGORIA	RISCO DE SAÚDE DO MUNICÍPIO				
	BAIXO	TOLERÁVEL	MÉDIO	ALTO	EXTREMO
Medidas de Saúde Pública	Recomendar um protocolo de orientações ao cidadão	Recomendar um protocolo de orientações ao cidadão	Recomendar um protocolo de orientações ao cidadão	Recomendar um protocolo de orientações ao cidadão	Recomendar um protocolo de orientações ao cidadão
	Ampliar a testagem de COVID-19 nos casos com sintomas suspeitos	Ampliar a testagem de COVID-19 nos casos com sintomas suspeitos	Ampliar a testagem de COVID-19 nos casos com sintomas suspeitos	Ampliar a testagem de COVID-19 nos casos com sintomas suspeitos	Ampliar a testagem de COVID-19 nos casos com sintomas suspeitos
	Realizar quarentena dos casos suspeitos ou confirmados de COVID-19	Realizar quarentena dos casos suspeitos ou confirmados de COVID-19	Realizar quarentena dos casos suspeitos ou confirmados de COVID-19	Realizar quarentena dos casos suspeitos ou confirmados de COVID-19	Realizar quarentena dos casos suspeitos ou confirmados de COVID-19
	Realizar rastreio e monitoramento de contato de casos suspeitos e confirmados de COVID-19	Realizar rastreio e monitoramento de contato de casos suspeitos e confirmados de COVID-19	Ampliar rastreio e monitoramento de contato de casos suspeitos e confirmados de COVID-19	Ampliar rastreio e monitoramento de contato de casos suspeitos e confirmados de COVID-19	Ampliar rastreio e monitoramento de contato de casos suspeitos e confirmados de COVID-19
	Fornecer à SES informações relacionadas ao COVID-19 e manter a avaliação dos indicadores;	Fornecer à SES informações relacionadas ao COVID-19 e manter a avaliação dos indicadores;	Fornecer à SES informações relacionadas ao COVID-19 e manter a avaliação dos indicadores;	Fornecer à SES informações relacionadas ao COVID-19 e manter a avaliação dos indicadores;	Fornecer à SES informações relacionadas ao COVID-19 e manter a avaliação dos indicadores;



CATEGORIA	RISCO DE SAÚDE DO MUNICÍPIO				
	BAIXO	TOLERÁVEL	MÉDIO	ALTO	EXTREMO
	Realizar trabalho de campo com agentes de saúde em comunidades vulneráveis	Realizar trabalho de campo com agentes de saúde em comunidades vulneráveis	Realizar trabalho de campo com agentes de saúde em comunidades vulneráveis	Realizar trabalho de campo com agentes de saúde em comunidades vulneráveis	Realizar trabalho de campo com agentes de saúde em comunidades vulneráveis
	Conduzir pesquisas e análises avançadas (inquéritos sorológicos, fatores de risco, aspectos clínicos, impacto do distanciamento social).	Conduzir pesquisas e análises avançadas (inquéritos sorológicos, fatores de risco, aspectos clínicos, impacto do distanciamento social).	Conduzir pesquisas e análises avançadas (inquéritos sorológicos, fatores de risco, aspectos clínicos, impacto do distanciamento social).	Conduzir pesquisas e análises avançadas (inquéritos sorológicos, fatores de risco, aspectos clínicos, impacto do distanciamento social).	Conduzir pesquisas e análises avançadas (inquéritos sorológicos, fatores de risco, aspectos clínicos, impacto do distanciamento social).
	Garantir EPI para a força de trabalho	Garantir EPI para a força de trabalho	Garantir EPI para a força de trabalho	Garantir EPI para a força de trabalho	Garantir EPI para a força de trabalho
	Realizar testagem aleatória e monitoramento em comunidades com populações indígenas e quilombolas	Realizar testagem aleatória e monitoramento em comunidades com populações indígenas e quilombolas	Realizar testagem aleatória e monitoramento em comunidades com populações indígenas e quilombolas	Realizar testagem aleatória e monitoramento em comunidades com populações indígenas e quilombolas	Realizar testagem aleatória e monitoramento em comunidades com populações indígenas e quilombolas
			Ampliar a testagem de COVID-19 na população por critérios epidemiológicos.	Ampliar a testagem de COVID-19 na população por critérios epidemiológicos.	Ampliar a testagem de COVID-19 na população por critérios epidemiológicos.
	Expandir a capacidade de leitos de UTI	Expandir a capacidade de leitos de UTI	Expandir a capacidade de leitos de UTI	Expandir a capacidade de leitos de UTI	Expandir a capacidade de leitos de UTI e melhorar a infraestrutura de atenção à saúde e reestruturar rotas de veículos



CATEGORIA	RISCO DE SAÚDE DO MUNICÍPIO				
	BAIXO	TOLERÁVEL	MÉDIO	ALTO	EXTREMO
					públicos.
	Realizar velório de suspeitos e confirmados em Caixão fechado , exclusivamente em capelas funerárias, com restrição de 10 pessoas com uso de máscara e higienização do local, por um período máximo de 2 horas.	Realizar velório de suspeitos e confirmados em Caixão fechado , exclusivamente em capelas funerárias, com restrição de 10 pessoas com uso de máscara e higienização do local, por um período máximo de 2 horas.	Realizar velório de suspeitos e confirmados em Caixão fechado , exclusivamente em capelas funerárias, com restrição de 10 pessoas com uso de máscara e higienização do local, por um período máximo de 1 hora.	Realizar sepultamento imediato sem a realização de velório.	
	Recomendar que as funerárias façam o velório de não COVID-19 exclusivamente em capelas funerárias, com restrição de 20 pessoas com uso de máscara e higienização do local, evitando-se aglomerações no exterior das capelas e por um período máximo de 4 horas.	Recomendar que as funerárias façam o velório de não COVID-19 exclusivamente em capelas funerárias, com restrição de 20 pessoas com uso de máscara e higienização do local, evitando-se aglomerações no exterior das capelas e por um período máximo de 4 horas.	Recomendar que as funerárias façam o velório não COVID-19 exclusivamente em capelas funerárias, exclusivamente com o núcleo familiar, com uso de máscara e higienização do local, evitando-se aglomerações no exterior das capelas e por um período máximo de 4 horas.	Recomendar que as funerárias façam o velório não Covid-19 em Caixão fechado , exclusivamente em capelas funerárias, exclusivamente com o núcleo familiar, com uso de máscara e higienização do local, evitando-se aglomerações no exterior das capelas e por um período máximo de 1 hora.	Realizar sepultamento imediato sem a realização de velório.



CATEGORIA	RISCO DE SAÚDE DO MUNICÍPIO				
	BAIXO	TOLERÁVEL	MÉDIO	ALTO	EXTREMO
Fronteira e viagens	Instalar barreira sanitária nos terminais rodoviários	Instalar barreira sanitária nos terminais rodoviários	Instalar barreira sanitária nos terminais rodoviários	Instalar barreira sanitária nos terminais rodoviários	Instalar barreira sanitária nos terminais rodoviários
		Reduzir a circulação das viagens intermunicipais e interestaduais	Reduzir a circulação das viagens intermunicipais e interestaduais	Reduzir a circulação das viagens intermunicipais e interestaduais e a mobilidade da população.	Reduzir a circulação das viagens intermunicipais e interestaduais e a mobilidade da população.
			Fechar os terminais rodoviários	Fechar os terminais rodoviários	Fechar os terminais rodoviários
			Instalar barreira sanitária na fronteira do município	Instalar barreira sanitária na fronteira do município	Instalar barreira sanitária na fronteira do município
					Fechar a fronteira do município, com entrada apenas de veículos autorizados via Decreto Municipal, ex: frete, ambulância, etc.
Transporte Público		Higienização diária dos veículos.	Transporte somente com passageiros sentados e higienização diária dos veículos.	Suspender o Transporte Público	Suspender o Transporte Público
Atividades esportivas e recreativas	Fechar os parques, centros esportivos, museus e bibliotecas e outros espaços públicos de	Fechar os parques, centros esportivos, museus e bibliotecas e outros espaços públicos de	Fechar os parques, centros esportivos, museus e bibliotecas e outros espaços públicos de	Fechar os parques, centros esportivos, museus e bibliotecas e outros espaços públicos de	Fechar os parques, centros esportivos, museus e bibliotecas e outros espaços públicos de



CATEGORIA	RISCO DE SAÚDE DO MUNICÍPIO				
	BAIXO	TOLERÁVEL	MÉDIO	ALTO	EXTREMO
	recreação	recreação	recreação	recreação	recreação
Restrição de Movimentação de Pessoal			Orientar a população a ficar em casa, exceto para movimentos pessoais essenciais, conforme definido em Decreto Municipal.	Orientar a população a ficar em casa, exceto para movimentos pessoais essenciais, conforme definido em Decreto Municipal.	Orientar a população a ficar em casa, exceto para movimentos pessoais essenciais, conforme definido em Decreto Municipal.
Trabalho	Implementar protocolos de segurança para as atividades econômicas	Implementar protocolos de segurança para as atividades econômicas	Implementar protocolos de segurança para as atividades econômicas	Implementar protocolos de segurança para as atividades econômicas	Implementar protocolos de segurança para as atividades econômicas
	Permitir funcionamento das atividades classificadas como Essenciais + Baixo risco + Médio risco + alto risco + Não recomendado	Permitir funcionamento das atividades classificadas como Essenciais + Baixo risco + Médio risco + alto risco	Permitir funcionamento das atividades classificadas como Essenciais + Baixo risco + médio risco	Permitir funcionamento das atividades classificadas como Essenciais + Baixo Risco	Permitir funcionamento das atividades classificadas como Essenciais
Aeroporto	Realizar higienização geral do aeroporto diariamente.	Realizar higienização geral do aeroporto diariamente.	Realizar higienização geral do aeroporto diariamente.	Realizar higienização geral do aeroporto diariamente.	Realizar higienização geral do aeroporto diariamente.
		Instalar a barreira sanitária no aeroporto, com medição de temperatura e questionário de sintomas	Instalar a barreira sanitária no aeroporto, com medição de temperatura e questionário de sintomas	Instalar a barreira sanitária no aeroporto, com medição de temperatura e questionário de sintomas	Instalar a barreira sanitária no aeroporto, com medição de temperatura e questionário de sintomas



CATEGORIA	RISCO DE SAÚDE DO MUNICÍPIO				
	BAIXO	TOLERÁVEL	MÉDIO	ALTO	EXTREMO
			Reduzir o número de Voos de passageiros	Reduzir o número de Voos de passageiros	Fechar o aeroporto para voos de passageiros

REFERÊNCIAS

AGÊNCIA NACIONAL DE VIGILÂNCIA SANITÁRIA. **Nota técnica GVIMS/GGTES/ANVISA nº 04/2020 orientações para serviços de saúde:** medidas de prevenção e controle que devem ser adotadas durante a assistência aos casos suspeitos ou confirmados de infecção pelo novo Coronavírus (sars-cov-2). (atualizada em 08/05/2020). Acesso em: <http://portal.anvisa.gov.br/documents/33852/271858/Nota+T%C3%A9cnica+n+04-2020+GVIMS-GGTES-ANVISA/ab598660-3de4-4f14-8e6f-b9341c196b28>. Acesso em: 15 jun 2020.



_____. **Nota Técnica no 47/2020/SEI/COSAN/GHCOS/DIRE3/ANVISA.** Recomendações sobre produtos saneantes que possam substituir o álcool 70% e desinfecção de objetos e superfícies, durante a pandemia de COVID- 19. 15/05/2020. Brasília, 2020. Disponível em <http://portal.anvisa.gov.br/documents/219201/4340788/Nota+Técnica+47.pdf/242a3365-2dbb-4b58-bfa8-64b4c9e5d863>. Acesso em 20 de maio de 2020.

_____. **Nota técnica nº 08/2020.** Acessado em: <http://portal.anvisa.gov.br/documents/219201/4340788/NOTA+TÉCNICA+8+-+CORONAVÍRUS+2.pdf/75797abb-1bf5-4eb6-99e1-a1238269e30a>. Acessado em: 09, maio, 2020.

BRASIL. Ministério da Saúde. **Boletim Epidemiológico 05 - 14/03/2020.** Centro de Operações de Emergências em Saúde Pública | COVID-19. Secretaria de Vigilância Sanitária | Ministério da Saúde. Brasília, 2020.

_____. Ministério da Saúde. **Plano de Contingência Nacional para Infecção Humana pelo Coronavírus COVID – 19.** Acessado em: <https://portalarquivos2.saude.gov.br/images/pdf/2020/fevereiro/13/planocontingencia-coronavirus-COVID19.pdf>. Acessado em: 09, maio, 2020.

_____. Ministério da Saúde. **Coronavírus e novo Coronavírus:** o que é, causas, sintomas, tratamentos e prevenção (<https://www.saude.gov.br/saude-de-a-z/coronavirus>). Brasília, 2020.

_____. Ministério da Saúde. **Protocolo de Manejo Clínico do Coronavírus (Covid-19) na Atenção Primária à Saúde.** Brasília, março de 2020.

_____. Ministério da Saúde. **Diretrizes para Diagnóstico e Tratamento da COVID-19.** (Atualizado em 07/05/2020) Disponível em: <https://portalarquivos.saude.gov.br/images/pdf/2020/May/08/Diretriz-Covid19-v4-07-05.20h05m.pdf>. Acesso em 15 jun 2020.

FIOCRUZ. **Plano de Contingência da Fiocruz diante da Pandemia da Doença pelo Sars-Cov-2 (Covid-19).** Acessado em: https://portal.fiocruz.br/sites/portal.fiocruz.br/files/documentos/plano_de_contingencia_fiocruz_covid19_2020-03-13_v1-1.pdf. Acesso em: 09, maio, 2020.
Organização Mundial de Saúde (OMS);
Ministério da Saúde;

GOVERNO DO ESTADO DE MATO GROSSO DO SUL. Secretaria Estadual de Saúde de Mato Grosso do Sul. **Legislação COVID-19 – MS.** Campo Grande, 2020.
Disponível em <http://www.coronavirus.ms.gov.br>

UNIVERSIDADE ESTADUAL DE MATO GROSSO DO SUL. **Nota de Recomendações para o uso de máscaras elaborado pelo CAUES-UEMS,** 2020.



disponível em: http://www.uems.br/assets/uploads/noticias/8d62bb11aefbe1363ea5d41321c7fe02/1_8d62bb11aefbe1363ea5d41321c7fe02_2020-04-22_14-55-08.pdf

GOVERNO DO ESTADO DE MATO GROSSO DO SUL. **Recomendações PROSEGUIR.** Campo Grande, 2020.

Disponível em <https://www.coronavirus.ms.gov.br/wp-content/uploads/2020/07/Recomeda%C3%A7%C3%B5es-Proseguir.pdf>. Acesso em: 27/07/2020.